



ESTADISTIKA
ORGANO
ORGANO
ESTADÍSTICO

EUSKO JAURLARITZA



GOBIERNO VASCO

INGURUMEN, LURRALDE PLANGINTZA
ETA ETXEBIZITZA SAILA
Zerbitzu Zuzendaritza
Estatistika Organo Berezia

DEPARTAMENTO DE MEDIO AMBIENTE,
PLANIFICACIÓN TERRITORIAL Y VIVIENDA
Dirección de Servicios
Órgano Estadístico Específico

EUSKAL AUTONOMIA ERKIDEGOA

ETXEBIZITZA-BEHARREI ETA -ESKAERARI BURUZKO INKESTA (EBEI) - 2015

Eraitza nagusiak

*Ingurumen, Lurralde Plangintza eta Etxebizitza Sailaren
Estatistika Organo Berezia*

AURKIBIDEA

1.	HITZAURREA	4
2.	ETXEBIZITZA ESKURATZEKO BEHARRAK	6
2.1.	Biztanleria potentzialaren ezaugarriak eta beharrianen eta eskaeraren kuantifikazioa	6
2.1.1.	Gurasoekin edo tutoreekin bizi diren 18-44 urte arteko pertsonen ezaugarriak. 9	
2.1.2.	Etxebizitza premiaren kuantifikazioa guztira.....	20
2.1.3.	Beharrianen eta eskaeraren kuantifikazioa, diru-sarrera edo errenta propioekin 21	
2.2.	Diru-sarrera edo errenta propioak izanik beharra duten pertsonen ezaugarriak ...	26
2.2.1.	Ezaugarri sozio-demografikoak.....	26
2.2.2.	Etxebizitza eskuratzeko beharrianen arrazoiak.....	31
2.2.3.	Beharrianen eta eskaera-epeen maila subjektiboa	34
2.2.4.	Behar diren etxebizitzaren ezaugarriak.....	39
2.3.	Etxea behar duten pertsonen finantza gaitasuna	45
2.3.1.	Diru-sarreraren maila.....	45
2.3.2.	Hilero ordaintzeko gaitasuna	48
2.3.3.	Ordain daitekeen gehieneko prezioa.....	49
2.3.4.	Finantzaketa-formulak	50
2.4.	Etxe premian dagoen kolektiboaren ezaugarriak, generoaren ikuspegitik.....	52
2.5.	Etxe premian dagoen kolektiboaren ezaugarriak, diru-sarrerak izatearen edo ez izatearen arabera	61
2.6.	Etxea eskuratzeko beharrianen adierazle nagusien laburpena eta ondorioak	69
3.	ALDAKETA-BEHARRA DUTEN ETXEBIZITZEN EZAUGARRIAK.....	74
3.1.	Aldaketa-beharrianen eta eskaeraren kuantifikazioa.....	74
3.2.	Aldaketa-beharra duten etxebizitzaren ezaugarriak	78
3.2.1.	Gizarte- eta egoitza-ezaugarriak.....	78
3.2.2.	Etxebizitza aldatzeko beharrianen arrazoiak	85
3.2.3.	Ingurunearekiko / auzoarekiko asebetetze maila	88
3.2.4.	Beharrianen eta eskaera-epeen gradu subjektiboa	91
3.2.5.	Behar den etxebizitzaren ezaugarriak.....	95
3.3.	Aldaketa-beharra duten familien finantza-gaitasuna.....	98
3.3.1.	Diru-sarrerak	98
3.3.2.	Hilean ordaintzeko gaitasuna eta ordain daitekeen prezio maximoa	99
3.3.3.	Finantzaketarako formulak.....	104
3.4.	Aldaketa-beharrianen adierazle nagusien laburpena eta ondorioak.....	106

4.	BIRGAITZEKO BEHARRA DUTEN ETXEBIZITZEN EZAUGARRIAK	110
4.1.	Birgaitze-beharraren eta -eskaeraren kuantifikazioa	110
4.2.	Birgaitze-beharraren duten etxebizitzaren ezaugarriak	114
4.2.1.	Gizarte- eta egoitza-ezaugarriak.....	114
4.2.2.	Birgaitzeko beharraren arrazoiak eta birgaitzearen ezaugarriak	120
4.2.3.	Ingurunearekiko / auzoarekiko asebetetze-maila	126
4.2.4.	Beharraren eta eskaera-epeneen gradu subjektiboa	129
4.2.5.	Etxebizitza aldatzea, birgaitzearen alternatiba gisa	131
4.3.	Etxea birgaitzeko beharra duten familien finantza-ahalmena.....	132
4.3.1.	Diru-sarrerak	132
4.3.2.	Birgaitzearen kostu aurreikusia	134
4.3.3.	Birgaitze-laguntzak ezagutzea eta eskatzea	136
4.4.	Birgaitzeko beharraren adierazle nagusien laburpena eta ondorioak.....	137
	ERANSKIN METODOLOGIKOA:	141
	DEFINIZIOAK:	142
	TAULEN AURKIBIDEA	143
	GRAFIKOEN AURKIBIDEA.....	147

1. HITZAURREA

Jarraian aurkeztuko den txostena Eusko Jaurlaritzako Ingurumen, Lurralde Plangintza eta Etxebizitza Saileko Estatistika Organoak egindako Etxebizitza-beharrei eta -eskaerari buruzko 2015eko Inkestan (EBEI) bildutako datuetan oinarrituta egin da¹.

Dokumentu honetan Euskadiko etxebizitza beharren adierazle kuantitatibo eta kualitatibo nagusiak jorratzen dira. Batetik, lehen etxebizitza eskuratzeko banako beharrak aztertzen dira eta, bestetik, etxebizitza aldatzeko edo birgaitzeko familia-beharrak. Bi kasuetan, beharrak etxebizitza nagusiari dagozkio bakarrik.

Dokumentuan biltzen dira azken urteotako adierazle eta aldagai nagusien portaeraren ikuspegi dinamiko bat eskaintzea helburu duten eboluzio-azterketa batzuk. Helburua EAeko biztanleriaren etxebizitza-beharren eboluzioa adieraztea da.

Sarrera honen ondoren, txostenaren 2. kapituluan etxebizitza beharren eta eskaeraren kuantifikazioa egiten da, eta behar hori duten pertsonen kolektiboaren ezaugarriak zehazten dira, horiek etxebizitza eskuratzeko beharra estaltzeko duten finantza-ahalmena aztertuz.

2. kapitulu honetan aztertzen den kolektiboa honako hau da: Euskal Autonomia Erkidegoan (EAE) bizi diren 18 eta 44 urte bitarteko pertsonak, diru-sarrera propioak dituztenak, guraso edo tutoreekin bizi direnak eta lehen etxebizitza eskuratzeko beharra dutenak. Beren diru-sarrera propioak dituzten pertsonen azterketa luze eta zabalagoa egin da, baina atal laburrago batean jaso dira beharrezana bai baina diru-sarrerarik ez duten pertsonak ere.

3. kapituluan euskal etxeetan ohiko bizilekua aldatzeko beharra aztertzen da. Horretarako, eskaera horren garrantzi erlatiboa eta aurreikusitako eskaera-epeak kuantifikatzen dira.

Kapituluan etxebizitza horien eta okupatzen dituzten etxebizitzaren azterketan sakontzen da, eta aldaketa-beharra eta horren intentsitatea azaltzen duten arrazoiak aztertzen dira, baita behar duten etxebizitza mota eta aldaketa egin ahal izateko behar duten finantza-ahalmena ere.

4. kapituluan EAeko etxeetan ohiko bizilekua birgaitzeko beharra aztertzen da. Horretarako, eskaera horren garrantzi erlatiboa eta aurreikusitako eskaera-epeak kuantifikatzen dira. Etxebizitzaren birgaitze-ezaugarriak eta hori egin ahal izateko finantza-gaitasuna ere kontuan hartzen dira.

¹ Sail berria eratu den arte, egungo Enplegu eta Gizarte Politika Saileko Estatistika Organo Bereziko langileek ere hartu dute parte inkestaren garapenean.

Hiru kapitulu handi hauen bukaeran, emaitza nagusien laburpen bat jasotzen da eta, horrekin batera, 2005-2015 aldirako etxebizitza eskuratzeko eta aldatzeko (hurrenez hurren) beharraren adierazle nagusien ebaluazioaren laburpen-koadro batekin.

Azterketaren emaitza nagusiak, batetik lehen etxebizitza eskuratzeko beharra kuantifikatzeari dagokionez eta, bestetik, etxebizitza nagusia birgaitzeari edo aldatzeari dagokionez, laburbilduta ageri dira ondorengo taulan. Datuak lurralde historikoaren arabera antolatuta daude.

1. taula. Etxebizitza eskuratzeko, aldatzeko eta birgaitzeko beharra, lurralde historikoaren arabera. 2015

(Balio absolutuak eta ehuneko bertikalak)

EAE-KO ETXEBIZITZA-BEHARREI ETA - ESKAERARI BURUZKO INKESTA		2015	2013. urtearekiko aldakuntza	
			GUZTIZKOA	%
Euskal Autonomia Erkidegoa	Sarbidea ²	64.290	4.972	8,4
	Aldaketa	53.132	-8.489	-13,8
	Birgaitzea	58.017	-32.122	-35,6
	Etxeak	863.530	-8.970	-1,0
Araba	Sarbidea ¹	8.362	1.696	25,4
	Aldaketa	9.307	489	5,5
	Birgaitzea	6.684	-11.448	-63,1
	Etxeak	131.889	-2.410	-1,8
Bizkaia	Sarbidea ¹	34.949	5.004	16,7
	Aldaketa	26.042	-15.241	-36,9
	Birgaitzea	27.612	-16.886	-37,9
	Etxeak	450.493	-6.908	-1,5
Gipuzkoa	Sarbidea ¹	20.979	-1.728	-7,6
	Aldaketa	17.784	6.263	54,4
	Birgaitzea	23.720	-3.788	-13,8
	Etxeak	281.148	348	0,1

Iturria: Ingurumen, Lurralde Plangintza eta Etxebizitza Saila. Etxebizitza beharren eta eskaeraren Inkesta. 2015

² Diru-sarrera edo errenta propioak dituzten pertsonak soilik hartuko dira kontuan

2. ETXEBIZITZA ESKURATZEKO BEHARRAK

2.1. Biztanleria potentzialaren ezaugarriak eta beharrianen eta eskaeraren kuantifikazioa

2015ean, EAeko 18 urtetik gorako 1.814.659 pertsonetatik 321.760 pertsona gurasoen edo tutoreen etxean bizi ziren. Horien % 57,6 gizonezkoak dira (185.201 pertsona) eta gainerako % 43,4 emakumezkoak (136.556 pertsona). Adinak gora egin ahala, jaitxi egiten da emantzipatu gabeko pertsonen kopurua. 30 urtez azpiko populazioan, gehienak gurasoekin edo tutoreekin bizi dira (18-19 urte arteko taldearen % 94,4; 20-24 urte arteko kolektiboaren % 87,5; eta 25-29 urte artekoen % 67,7). Proporzio hori murriztu egiten da 30-34 urte arteko adin-taldean non hiru pertsonetatik bat baino gehixeago dagoen emantzipatu gabe (% 35,7). 35-44 urte arteko pertsonen kasuan, proporzioa % 10 eta % 16 artean dago: % 15,9 dira 35-39 urte arteko adin-taldean eta % 10,3 40-44 urtekoen taldean. 45 urtetik gorako pertsonen dagokienez, % 10 baino gutxiago dira talde guztietan. 45-54 urte artekoak % 8,6 dira eta 64 urtez goikoak, berriz, % 0,4 baizik ez.

Ikusten da, adin-talde guztietan, emakumezkoen emantzipazio-tasa handiagoa dela gizonezkoena baino. 18-24 urte arteko adin-taldean, gizonezkoen % 91,2 emantzipatu gabe daude; emakumezkoetan, ordea, ehuneko hiru puntu txikiagoa da (% 87,8). Alderik handiena 25-34 urtekoen taldean dago. Kasu honetan, gizonezkoen % 56,9 emantzipatu gabe daude, hau da, 14 puntu portzentual gorago emakumezkoak baino (% 42,3). 35-44 urte arteko pertsonen dagokienez, gizonezkoen kasuan, populazioaren % 16,9 dira, baina emakumeen % 9,2an gelditzen da proporzioa. 44 urtez goitiko pertsonen taldean, berriz, alde ez da horren nabarmena, emantzipazio-faltaren oso proporzio apalak erregistratzen baitira sexu bietan. Emakumeen artean, egoera hori guztizkoaren % 2,6ari dagokio, eta gizonen artean % 5ari.

Emantzipatu gabeko pertsonen taldearen barruan, hirutatik bat baino gehixeagok (% 34,5) etxebizitza modu independentean eskuratzeko beharra adierazi dute; apur bat gehiago gizonen artean (% 35,2) emakumeen artean baino (% 33,5). Aitzitik, adin txikiagoko taldeetan, emakumeek pisu handiagoa dute gizonek baino: 18-24 urte arteko taldean, % 20,1 emakumeek eta % 19,1 gizonen; 25-34 urtekoetan, berriz, % 53,5 emakumeek eta % 50,8 gizonen. 35 urtetik gora, aldiz, emantzipatu gabeko gizonezkoek behar handiagoa adierazten dute emantzipatu gabeko emakumezkoek baino. 35-44 urte arteko pertsonen kasuan, emantzipatu gabeko gizonezkoen % 40,5ek diote etxebizitza bat modu independentean eskuratzeko beharra dutela (% 37,5ek, emakumezkoen kasuan). Emantzipatu gabeko 44 lau urtetik gorako pertsonen taldeari dagokionez (adin horretako gizonen % 1,1 eta emakumeen % 0,2 baizik ez dira), beharra adierazi dute gizonezkoen % 21,7k eta emakumezkoen % 7,9k, betiere emantzipatu gabeen artean.

2. taula. Populazioaren egoera etxea eskuratzeko beharrari dagokionez, adinaren eta sexuaren arabera, 2015

(Pertsona kopuruak eta ehunekoak pertsonen guztizkoarekiko eta emantzipatuekiko)

		Gutzizkoa	Emantzipatu gabeak	Gutzizkoaren gaineko %	Etxe beharrean dauden emantzipatu gabeak		
					Kop.	Gutzizkoaren gaineko %	Emantzipatu gabekoen gaineko %
Gutzizkoa		1.814.659	321.760	17,7	110.878	6,1	34,5
Gutzizkoa	Emakumea	941.905	136.556	14,5	45.705	4,9	33,5
	Gizona	872.754	185.201	21,2	65.172	7,5	35,2
18-24 urte artean	Emakumea	60.699	53.272	87,8	10.730	17,7	20,1
	Gizona	63.735	58.117	91,2	11.078	17,4	19,1
25-34 urte artean	Emakumea	122.456	51.776	42,3	27.718	22,6	53,5
	Gizona	124.978	71.117	56,9	36.158	28,9	50,8
35-44 urte artean	Emakumea	174.855	16.099	9,2	6.044	3,5	37,5
	Gizona	182.031	30.698	16,9	12.446	6,8	40,5
44 urtetik gora	Emakumea	583.895	15.409	2,6	1.213	0,2	7,9
	Gizona	502.010	25.269	5,0	5.490	1,1	21,7

	Gutzizkoa	Emantzipatu gabeak	Gutzizkoaren gaineko %	Etxe beharrean dauden emantzipatu gabeak		
				Kop.	Gutzizkoaren gaineko %	Emantzipatu gabekoen gaineko %
Gutzizkoa	1.814.659	321.760	17,7	110.878	6,1	34,5
18-19 urte artean	35.857	33.842	94,4	2.001	5,6	5,9
20-24 urte artean	88.577	77.547	87,5	19.808	22,4	25,5
25-29 urte artean	108.128	73.211	67,7	36.324	33,6	49,6
30-34 urte artean	139.306	49.682	35,7	27.552	19,8	55,5
35-39 urte artean	177.853	28.269	15,9	11.315	6,4	40,0
40-44 urte artean	179.033	18.529	10,3	7.175	4,0	38,7
45-54 urte artean	340.411	29.208	8,6	4.300	1,3	14,7
55-64 urte artean	287.098	9.603	3,3	2.403	0,8	25,0
64 urtetik gora	458.396	1.867	0,4	0	0,0	0,0

Iturria: Ingurumen, Lurralde Plangintza eta Etxebizitza Saila. Etxebizitza Beharren eta Eskaeraren Inkesta 2015

Emantzipazio premia handiena duten pertsonen taldean zentratzen bagara, 18-44 urte arteko pertsonak, alde nabarmenak identifikatzen dira bizilekutat duten lurralde historikoaren arabera. EAEn, oro har, esandako adineko pertsonen % 38,6 emantzipatu gabe daude. Hala ere, bost puntu portzentual gutxiagoko zifrak jaso dira Arabaren kasuan (% 32,7) eta puntu bat apalagoa Gipuzkoarenean (% 37,2). Bizkaian, ordea, emantzipazioaren ehunekoa gainerako lurralde historikoetan baino txikiagoa da, hain zuzen, 5 pertsonatik 2 emantzipatu gabe daudelako (% 41,1).

3. taula. 18-44 urte arteko populazioaren egoera emantzipazioari dagokionez, lurralde historikoaren, adinaren eta sexuaren arabera, 2015

(Pertsona kopuruak eta ehunekoak 18-44 urte arteko pertsonen guztizkoarekiko)

	Gutzizkoa	Emantzipatuak		Emantzipatu gabeak	
		Kop.	%.	Kop.	%.
EAE	728.754	447.672	61,4	281.082	38,6
ADINA					
18-24 urte artean	124.434	13.044	10,5	111.390	89,5
25-34 urte artean	247.434	124.540	50,3	122.894	49,7
35-44 urte artean	356.886	310.089	86,9	46.797	13,1
SEXUA					
Emakumea	358.010	236.862	66,2	121.148	33,8
Gizona	370.744	210.811	56,9	159.933	43,1
ARABA					
Gutzizkoa	112.494	75.709	67,3	36.785	32,7
ADINA					
18-24 urte artean	18.505	2.449	13,2	16.056	86,8
25-34 urte artean	38.934	23.883	61,3	15.051	38,7
35-44 urte artean	55.054	49.378	89,7	5.676	10,3
SEXUA					
Emakumea	54.964	39.844	72,5	15.120	27,5
Gizona	57.529	35.864	62,3	21.665	37,7
GIPUZKOA					
Gutzizkoa	236.170	148.217	62,8	87.953	37,2
ADINA					
18-24 urte artean	42.104	3.671	8,7	38.433	91,3
25-34 urte artean	78.520	39.895	50,8	38.625	49,2
35-44 urte artean	115.546	104.650	90,6	10.896	9,4
SEXUA					
Emakumea	115.260	77.400	67,2	37.860	32,8
Gizona	120.910	70.816	58,6	50.094	41,4
BIZKAIA					
Gutzizkoa	380.091	223.746	58,9	156.345	41,1
ADINA					
18-24 urte artean	63.825	6.924	10,8	56.901	89,2
25-34 urte artean	129.980	60.762	46,7	69.218	53,3
35-44 urte artean	186.286	156.061	83,8	30.225	16,2
SEXUA					
Emakumea	187.786	119.617	63,7	68.169	36,3
Gizona	192.305	104.130	54,1	88.175	45,9

Iturria: Ingurumen, Lurralde Plangintza eta Etxebizitza Saila. Etxebizitza Beharren eta Eskaeraren Inkesta 2015

18-44 urte arteko pertsonaren generoaren arabera, kasu honetan independizatutako pertsonen ehunekoa kontuan harturik, egiaztatu da Arabako emakumezkoak direla neurri handiengan emantzipatuta daudenak (% 72,5). Neurri apalagoan baina % 60tik gorako zifrekin ditugu gainerako lurraldeetako emakumeak ere (% 67,2 gipuzkoarrak, eta % 63,7 bizkaitarrak). Arabar gizonezkoen emantzipazio-tasa Bizkaiko emakumezkoenaren antzekoa da (% 62,3); gainerako bi lurraldeetan, ordea, % 60tik beherako zifrekin agertzen zaizkigu: % 58,6 Gipuzkoan, eta % 54,1 Bizkaian.

2.1.1. Gurasoekin edo tutoreekin bizi diren 18-44 urte arteko pertsonen ezaugarriak.

2015ean, 104.176 pertsonak lehen etxebizitza eskuratzeko beharrezana adierazi dute; horien artean sartzen dira, inkesta egin zen momentuan, inolako diru-sarrerarik edo errenta propioarik ez zutenak (31.340 pertsona). Aipatutako 104.176 pertsonako kolektiboak guraso edo tutoreekin bizi diren 18-44 urte arteko 281.082 pertsonen % 37,1 ordezkatzeko du. Proporzioa % 14,3ra murriztu da 18-44 urte arteko EAEko biztanleria osoa kontuan hartzen bada.

Guraso edo tutoreekin bizi eta lehen etxebizitza eskuratzeko beharra adierazi duten 18 eta 44 urte arteko pertsonen kolektibotik, 72.836 pertsonak etxebizitza eskuratzeko prozesu hori finantzatzeko diru-sarrerak edo errenta propioak dituzte. Azken zifra hori % 11,5 hazi da 2013. urtearekin alderatuta, orduan 65.346 pertsonak azaldu baitzuten premia hori zutela.

Termino erlatiboetan, diru-sarrerak edo errenta propioak izanik lehen etxebizitza eskuratzeko beharra duten pertsonak beren guraso edo tutoreekin bizi diren 281.082 pertsonen % 25,9 dira. Azken proporzio hori % 7,8koa da 25 urtetik beherako pertsonen kasuan, baina % 40,4ra igotzen da 25 eta 34 urte bitarteko pertsonen kasuan, eta % 30,9ko mailan mantentzen da 35 eta 44 urte bitartekoetan.

4. taula. Lehen etxebizitza eskuratzeko beharren eta eskaeraren kuantifikazioa, adin- eta sexu-taldean arabera, EAE. 2015

(Balio absolutuak eta ehunekoak pertsonen guztizkoaren eta beharra duten pertsonen gainean)

	Etxebizitza beharrezan dauden pertsonak		18-44 urte arteko populazioa		Gurasoekin bizi dira		Diru-sarrera edo errenta propioak izanik beharra duten pertsonak		Aurre egiteko behar beste diru-sarrera edo errenta propio izanik beharra duten pertsonak	
	Kop.	Etxebiz. %	Kop.	Beharrez. % / biztanleria	Kop.	Beharrez. % / biztanleria	Kop.	Errenta propioen % / erabateko premia	Kop.	Errenta nahikoaren % / erabateko premia
Guztizkoa	104.176	100,0	728.754	14,3	281.082	37,1	72.836	69,9	15.645	15,0
18-24 urte artean	21.809	20,9	124.434	17,5	111.390	19,6	8.692	39,9	1.400	6,4
25-34 urte artean	63.877	61,3	247.434	25,8	122.894	52,0	49.687	77,8	9.788	15,3
35-44 urte artean	18.489	17,7	356.886	5,2	46.797	39,5	14.456	78,2	4.456	24,1
Emakumea	44.493	42,7	358.010	12,4	121.148	36,7	30.812	69,3	5.578	12,5
Gizona	59.683	57,3	370.744	16,1	159.933	37,3	42.024	70,4	10.067	16,9

Iturria: Ingurumen, Lurralde Plangintza eta Etxebizitza Saila. Etxebizitza Beharren eta Eskaeraren Inkesta 2015

5. taula. Lehen etxebizitza eskuratzeko beharren eta eskaeraren kuantifikazioa adin- eta sexu-taldean arabera, eskura dituzten diru-sarrerak edo errenta propioak kontuan hartuta, EAE, 2015

(Balio absolutuak eta ehunekoak pertsonen guztizkoaren eta beharra duten pertsonen gainean)

	Diru-sarrera edo errenta propioen bat dutenak												Diru-sarrerarik gabe				Beharra dutenen guztizkoa			
	Behar beste diru-sarrera				Diru sarrera gutxiegi / ezegonkorak				Diru-sarrerak dituztenen guztizkoa											
	Kop.	Etxe biz. %	Fam. % (1)	Fam. % (2)	Kop.	Etxe biz. %	Fam. % (1)	Fam. % (2)	Kop.	Etxe biz. %	Fam. % (1)	Fam. % (2)	Kop.	Etxe biz. %	Fam. % (1)	Fam. % (2)	Kop.	Etxe biz. %	Fam. % (1)	Fam. % (2)
Guztizkoa	15.645	100	2,1	5,6	57.191	100	7,8	20,3	72.836	100	10,0	25,9	31.340	100	4,3	11,1	104.176	100	14,3	37,1
18-24 urte artean	1.400	8,9	1,1	1,3	7.292	12,8	5,9	6,5	8.692	11,9	7,0	7,8	13.117	41,9	10,5	11,8	21.809	20,9	17,5	19,6
25-34 urte artean	9.788	62,6	4,0	8,0	39.899	69,8	16,1	32,5	49.687	68,2	20,1	40,4	14.190	45,3	5,7	11,5	63.877	61,3	25,8	52,0
35-44 urte artean	4.456	28,5	1,2	9,5	10.000	17,5	2,8	21,4	14.456	19,8	4,1	30,9	4.033	12,9	1,1	8,6	18.489	17,7	5,2	39,5
Emakumea	5.578	35,7	1,6	4,6	25.234	44,1	7,0	20,8	30.812	42,3	8,6	25,4	13.681	43,7	3,8	11,3	44.493	42,7	12,4	36,7
Gizona	10.067	64,3	2,7	6,3	31.957	55,9	8,6	20,0	42.024	57,7	11,3	26,3	17.659	56,3	4,8	11,0	59.683	57,3	16,1	37,3

(1) Beharra duten pertsonen ehunekoa, 18-44 urte arteko populazio osoarekiko

(2) Beharra duten pertsonen ehunekoa, guraso edo tutoreekin bizi diren 18-44 urte arteko populazio osoarekiko

Iturria: Ingurumen, Lurralde Plangintza eta Etxebizitza Saila. Etxebizitza Beharren eta Eskaeraren Inkesta 2015

6. taula. Lehen etxebizitza eskuratzeko beharren eta eskaeraren kuantifikazioa diru-sarrera edo errenta propioak dituzten pertsonen adin- eta sexu-taldean arabera, EAE, 2015

(Balio absolutuak eta ehunekoak pertsonen guztizkoaren eta beharra duten pertsonen gainean)

	Etxebizitza beharrean dauden eta diru-sarrerak edo errenta propioak dituzten pertsonak		18-44 urte arteko populazioa		Gurasoekin bizi dira		Diru-sarrera edo errentak propioak dituzte	
	Kop.	Etxebiz. %	Kop.	Behararen % / biztanleria	Kop.	Behararen % / biztanleria	Kop.	Behararen % / biztanleria
	Guztizkoa	72.836	100,0	728.754	10,0	281.082	25,9	155.077
18-24 urte artean	8.692	11,9	124.434	7,0	111.390	7,8	26.598	32,7
25-34 urte artean	49.687	68,2	247.434	20,1	122.894	40,4	91.364	54,4
35-44 urte artean	14.456	19,8	356.886	4,1	46.797	30,9	37.115	38,9
Emakumea	30.812	42,3	358.010	8,6	121.148	25,4	63.606	48,4
Gizona	42.024	57,7	370.744	11,3	159.933	26,3	91.472	45,9

Iturria: Ingurumen, Lurralde Plangintza eta Etxebizitza Saila. Etxebizitza Beharren eta Eskaeraren Inkesta 2015

Guraso edo tutoreekin bizi diren eta diru-sarrera edo errenta propioak dituzten 18 eta 44 urte arteko pertsonen dagokienez (155.077 guztira), etxe beharra eta diru-sarrerak dituzten 72.836 pertsonak guztizkoaren % 47,0 dira. Egoera horretan dauden 25-34 urte arteko pertsonen % 54,4k lehen etxebizitza eskuratzeko beharra aipatzen duten arren, proportzioa % 38,9ra jaisten da 35 eta 44 urte bitartekoen artean, eta % 32,7ra 18 eta 24 urte bitartekoen artean. 25-34 urte arteko pertsonak, izatez, diru-sarrerak eta lehen etxebizitza eskuratzeko premia duten biztanle guztien % 68,2 dira.

Generoaren faktoreari dagokionez, diru-sarrerak eta errenta propioak izanik gurasoekin edo tutoreekin bizi diren herritarren artean, 18 eta 44 urte arteko emakumeen artean emantzipatzeko premia handixeagoa hauteman da (% 48,4koa; gizonezkoen artean zifra % 45,9koa da). Hala ere, diru-sarrerak eta lehen etxebizitzaren premia duen populazioan, emakumeak kolektiboaren % 42,3 dira (30.812 pertsona), gainerako % 57,7 gizonei dagokie (42.024 pertsona). Antzeko egoera gertatzen da emantzipatzeko premia duten pertsona guztiak aintzat hartuz gero, diru-sarrerak izan zein ez (% 42,7 eta

% 57,3, hurrenez hurren). Lehen etxebizitza eskuratzeko premian gizonetzko gehiago egotearen arrazoia da, 18-44 urte arteko biztanleen artean emakume emantzipatuen proportzioa handiagoa dela (% 66,2; gizonena, aldiz, % 56,9koa da).

Puntu honetan bereziki nabarmendu beharreko alderdi bat da, 2013. urtearekin alderatuta, diru-sarrerak dituzten 18 eta 44 urte arteko herritarren artean premia areagotu arren, egoera horri aurre egiteko behar beste diru-sarrera duela uste duen populazio taldea premian dagoen populazio osoaren (104.176 pertsona) % 15 baino ez dela. Izan ere, diru-sarrerak izan arren, prozesu horri aurre egiteko txikiegiak edo ezegonkorrak direla uste dutenena da talde nagusia (% 54,9); gainerako % 30,1ek ez du inolako diru-sarrerarik. Diru-sarrera prekarioak dituzten pertsonen barruan, diru-sarrera txikiegi eta ezegonkorrak dituzten pertsonak nabarmentzen dira (% 25,8), eta ondoren datoz diru-sarrera egonkorrak baina txikiegiak dituztenak (% 21,2). Gainerako % 7,9ak baditu behar beste diru-sarrera, baina ezegonkorrak denboran.

1. grafikoa. Gurasoekin edo tutoreekin bizi diren eta lehen etxebizitzaren premian dauden 18 eta 44 urte arteko pertsonen diru-sarrera maila, adin-tarteen arabera. 2015

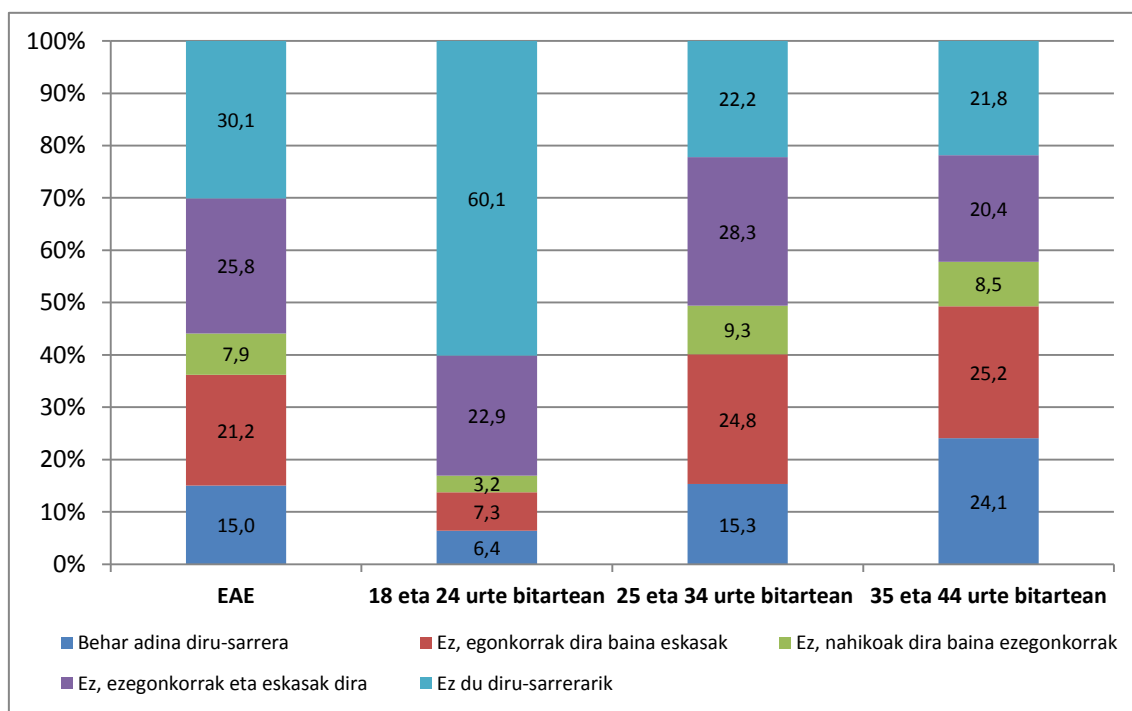

Iturria: Ingurumen, Lurralde Plangintza eta Etxebizitza Saila. Etxebizitza Beharren eta Eskaeraren Inkesta 2015

Adin-taldeak aztertuz gero, deigarria da 18 eta 24 urte arteko taldean premia duten pertsona gehienek ez dutela inolako diru-sarrerarik (% 60,1); gainerako adin-taldeetan proportzio hori % 22 ingurukoa da (25 eta 34 urte arteko taldean % 22,2, eta 35 eta 44 urte arteko taldean % 21,8). Aitzitik, adinak gora egiten duen neurrian, behar beste diru-sarrera dituzten pertsonen ehunekoak ere gora egiten du. Egoera honek 18 eta 24 urte arteko taldearen % 6,4 ordezkatzeko du, 25 eta 34 urte arteko taldearen % 15,3, eta 34 urtetik gorako kasuan, % 24,1eko maximoa harrapatzen du. Antzeko egoera gertatzen da diru-sarrera egonkorrak baina txikiegiak dituzten pertsonen dagokienez; horrela, gazteenen kasuan % 7,3koa da, tarteko adinekoen taldean % 24,8koa eta nagusien kasuan % 25,2koa. Diru-sarreraren tipologia hori da hedatuena 35 eta 44 urte arteko taldean (% 25,2); 25 eta 34 urte arteko taldean, berriz, diru-sarrera txikiegi eta

ezegonkorrak dituztenen taldea da nagusi (% 28,3; ondoren, 18 eta 24 urtekoen artean % 22,9 eta 35 eta 44 urte artekoen artean % 20,4).

Zehaztu behar da, hala ere, 35 eta 44 urte arteko pertsonen artean, populazioaren gehiengoa dagoeneko emantzipatuta dagoela. Gurasoekin bizi diren 46.797 pertsonen adin-tarte horretako herritarren % 13,1 baino ez dute ordezkutzen; zifra horrek bost puntu baino gehiagotan egin du gora 2013. urtearekin alderatuta, orduan % 7,6 ordezkutzen baitzuen. 25 eta 34 urte arteko herritarren artean, ostera, proportzioa % 49,7koa da (2013ko % 49,8koaren antzekoa), eta herritar gazteagoen artean (18-24 urte) % 89,5era iritsi da, 2013ko zifra baino puntu portzental bat gorago (% 88,3).

Orotara, gurasoekin edo tutoreekin bizi diren pertsonen taldearen barruan deigarria da 2015ean diru-sarrerarik ez daukaten pertsonen taldea, guztiaren % 42,6; horien artean lautatik batek esan du lehen etxebizitza eskuratzeko beharra duela (% 11,1). Aztertutako populazio taldearen % 25,9k adierazi du lehen etxebizitza eskuratzeko premia duela eta badituela horretarako diru-sarrerak; hala ere, bostetik batek soilik uste du horri aurre egiteko behar beste diru-sarrera baduenik (% 5,6), gainerako % 20,3k ez du behar beste diru-sarrera edota emantzipazioa oztokatzen duten diru-sarrera ezegonkorrak ditu. Beste % 6,1ek emantzipazioa planteatu ere ez du egiten, behar beste diru-sarrera ez duelako edo diru-sarrera ezegonkorrak dituelako; gainerako % 11,8k adierazi du diru-sarrerak izan arren ez duela emantzipatzeko premiarik. Nabarmendu behar da, orobat, gurasoekin bizi diren 18 eta 44 urte arteko pertsonen % 7,8k etxebizitza bat duela, baina nahiago dutela gurasoen etxean bizi. Gainerako % 5,6 beste egoera batean daude, aurrez kontuan hartu gabeko beste batzuetan.

2. grafikoa. Guraso edo tutoreekin bizi diren 18 eta 44 urte arteko biztanleak, etxebizitza-beharrarekiko duten egoeraren arabera. 2015

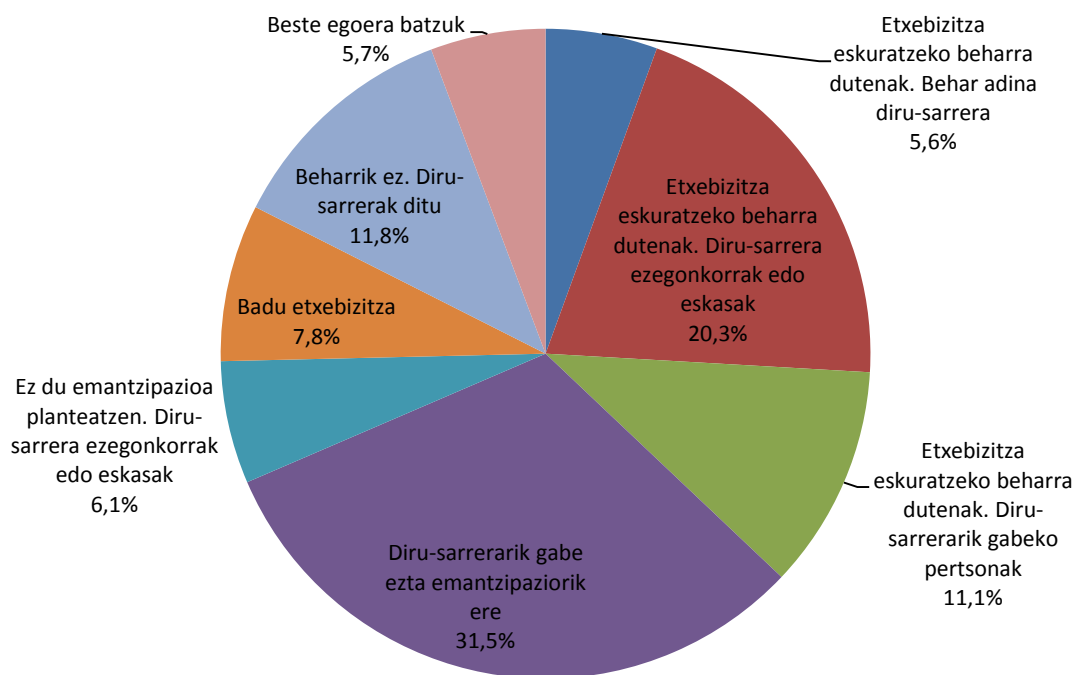

Iturria: Ingurumen, Lurralde Plangintza eta Etxebizitza Saila. Etxebizitza Beharren eta Eskaeraren Inkesta 2015

Bilakaerari dagokionez, 2013 eta 2015 artean 18 eta 44 urte bitarteko pertsonen populazioak % 2,7 egin zuen behera; 2013an 749.081 pertsona ziren, eta 2015ean, berriz, 728.754. Bi urteko aldi berean, gurasoekin eta tutoreekin bizi diren pertsonen artean, ostera, % 5,2ko igoera antzeman da (267.256 pertsonatik 281.082 pertsonara). Talde horrek 18 eta 44 urte arteko pertsona guztien % 35,7 ordezkatzeko 2013an, eta % 38,6ra igaro da 2015ean. Aztertutako adin-taldean emantzipatutako pertsonen bolumena, aldiz, murriztu egin da, 481.825 pertsonatik 447.672 pertsonara.

Dinamika horrekin batera, diru-sarreraren bat eskura izateari lotutako etxebizitza premia egoeren hazkundera gertatu da. Hala, diru-sarrerak izan eta premia egoeran dauden pertsonen bolumenak % 11,5 egin du gora 2013 eta 2015 artean; erreferentziazko aldian 65.346 pertsonatik 72.836 pertsonara igaro da kopurua. 18 eta 44 urte arteko populazioaren barruan, lehen etxebizitza eskuratzeko premian dauden eta diru-sarrerak edo errenta propioak dituzten pertsonen ehunekoa % 24,5 izatetik (2013) % 25,9 izatera pasatu da (2015).

7. taula. Lehen etxebizitza eskuratzeko beharrarekiko egoera, EAE. 2010-2015

(Guraso edo tutoreekin bizi diren 18 eta 44 urte bitarteko pertsonen guztizkoaren gaineko ehunekoa eta pertsona kopurua)

	2010		2011		2013		2015		Aldaketa 2013-2015	
	Kop.	%	Kop.	%	Kop.	%	Kop.	%	Kop.	%
18-44 urte arteko pertsonen guztizkoa	775.705	100,0	776.012	100,0	749.081	100,0	728.754	100,0	-20.327	-2,7
Pertsona emantzipatuak:	472.972	61,0	492.827	63,5	481.825	64,3	447.672	61,4	-34.153	-7,1
Emantzipatu gabeko pertsonak	302.733	39,0	283.185	36,5	267.256	35,7	281.082	38,6	13.826	5,2
Oinarria: Emantzipatu gabeko pertsonak										
Etxea eskuratzeko premia duten pertsonak	108.131	35,7	88.128	31,1	65.346	24,5	72.836	25,9	7.490	11,5
. Behar beste diru-sarrera	-	-	-	-	-	-	15.645	5,6	-	-
. Diru sarrera gutxiegi edo ezegonkorak	-	-	-	-	-	-	57.191	20,3	-	-
Diru-sarrerarik gabeko pertsonak	136.386	45,1	147.881	52,2	141.120	52,8	119.782	42,6	-21.338	-15,1
. Etxea eskuratzeko premia duten pertsonak	-	-	-	-	-	-	31.340	11,1	-	-
. Etxea eskuratzeko premiarik ez dutenak	-	-	-	-	-	-	88.442	31,5	-	-
Ez du emantzipatzea planteatu. Diru-sarrera gutxiegi edo ezegonkorak	9.355	3,1	14.446	5,1	27.287	10,2	17.154	6,1	-10.133	-37,1
Etxebizitza du jada	23.667	7,8	21.934	7,7	9.206	3,4	21.970	7,8	12.764	138,6
Beharrik ez. Diru-sarrera batzuk	22.833	7,5	7.815	2,8	14.100	5,3	33.243	11,8	19.143	135,8
Beste egoera batzuk	2.361	0,8	2.981	1,1	10.197	3,8	16.097	5,7	5.900	57,9

Iturria: Ingurumen, Lurralde Plangintza eta Etxebizitza Saila. Etxebizitza Beharren eta Eskaeraren Inkesta 2015

Bestalde, % 15,1 egin du behera diru-sarrerarik ez duten pertsonen bolumenak, eta 2013an 141.120 pertsona izatetik 2015ean 119.782 izatera igaro dira. Beherakada nagusia emantzipazioa planteatzen ez duten pertsonen dagokie, behar beste diru-sarrerarik ez dutelako edo diru-sarrera ezegonkorak dituztelako (-10.133 kasu, -% 37,1 termino erlatiboetan). Aitzitik, handitu egin da nabarmen 2015ean, beren etxebizitza propioa eduki arren familiaren etxebizitzan bizi diren pertsonen kolektiboa, 2011koen antzeko mailetara itzulirik. 2015ean egoera horretan dauden 21.970 pertsonak (% 7,8) 2013. urteko 9.206 pertsonen kopuruaren bikoitza baino gehiago da (% 3,4), eta 2011. urteko 21.934 pertsonen kopurutik oso hurbil dago (% 7,7).

2010 eta 2011 artean beheraldi handia jasan ondoren (22.833 kasutatik 7.815era), urte horretatik aurrera era deigarrian eta jarraituan hazi da diru-sarrerak dituzten baina etxea eskuratu beharrik ez duten pertsonen zenbatekoa. 2015ean, 33.243 dira guztira, hau da, gurasoekin edo tutoreekin bizi den 18 eta 44 urte bitarteko populazioaren % 11,8.

3. grafikoa. Guraso edo tutoreekin bizi diren 18 eta 44 urte arteko biztanleak, etxebizitza-beharrarekiko duten egoeraren arabera. EAE 2010-2015

Oinarria: Gurasoekin edo tutoreekin bizi den 18-44 urte arteko populazioa

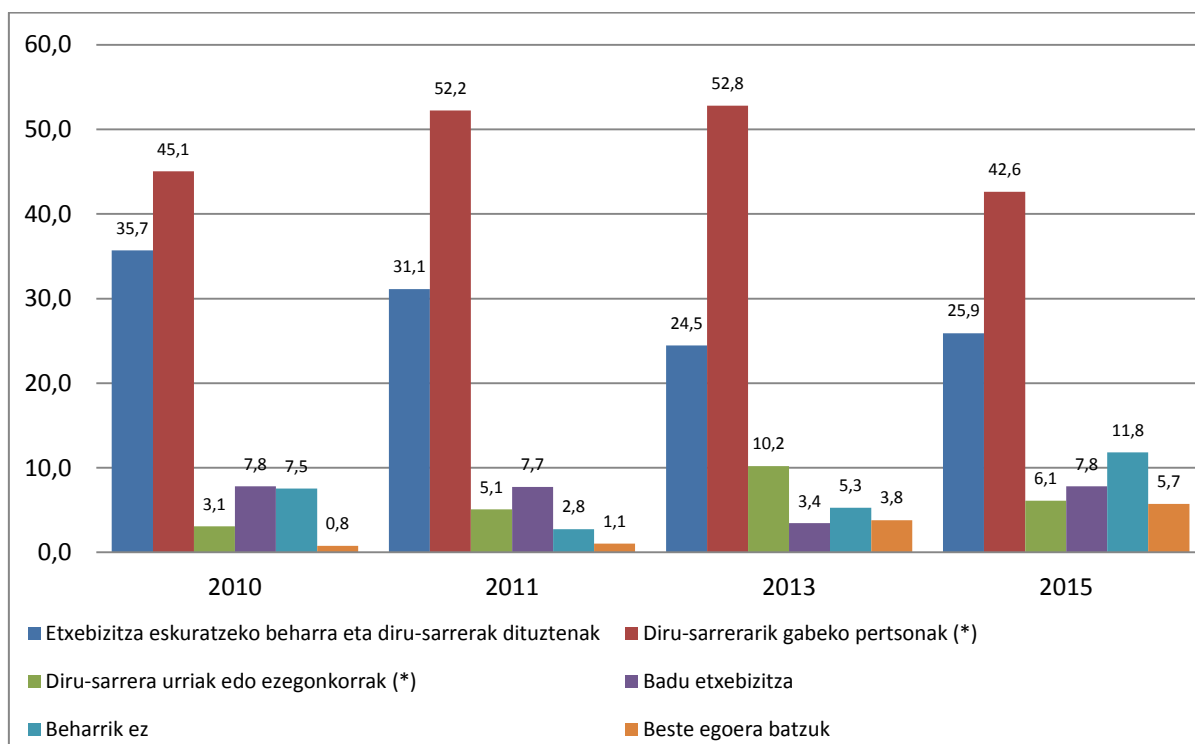

Iturria: Ingurumen, Lurralde Plangintza eta Etxebizitza Saila. Etxebizitza Beharren eta Eskaeraren Inkesta 2015

18-44 urte arteko populazioaren % 61,4 beren guraso eta tutoreetatik emantzipatuta dago gaur egun, nahiz eta proportzio hori oso lotuta dagoen populazioaren adinarekin. 35 eta 44 urte bitarteko adin-tartean hamar pertsonatik zortzi baino gehiago emantzipatuta daude (% 86,9), baina ehuneko horrek % 50,3raino egiten du behera 25 eta 34 urte artekoen kasuan eta % 10,5eraino, 18 eta 24 urte artekoetan.

Bestalde, 18 eta 24 urte bitarteko taldean, nabarmentzekoa da berezko errentarik ez duten pertsonen proportzio handia, gaur egun prestakuntza akademikoa jasotzen ari diren pertsona gehiago baitaude. Adin-tarte horren barruan, populazioaren % 65,6k ez dute errenta propiorik (horien barruan, % 10,5ek adierazi dute etxebizitza premian daudela, errenta propiorik ez eduki arren). Ehuneko hori % 11,7ra murriztu da (% 5,7 emantzipatzeko beharrarekin) 25 eta 34 urte arteko pertsonen artean, eta % 2,5era (% 1,1 lehen etxebizitzaren premian), 35-44 urtekoen taldean.

Tarteko adin-tartean (25 eta 34 urte bitartekoak), nabarmentzekoa da biztanleen % 20,1ek errenta propioak dituela eta lehen etxebizitza eskuratzeko beharra adierazten duela, eta % 5,7k emantzipazio beharra aitortzen duela, nahiz eta errenta propiorik ez izan independizatzea planteatu ahal izateko.

18 eta 24 urte bitarteko taldean, % 7ra murriztu da lehen etxebizitza eskuratzeko beharra eta nolabaiteko diru-sarrerak edo errenta propioak adierazten dituzten biztanleen pisua. Aitzitik, handiagoa da diru-sarrerarik ez izan arren, beren kabuz bizitzeko premia dutela adierazi duten pertsonen ehunekoa (% 10,5).

Adin handiagoko tartean (35 eta 44 bitartean), biztanleria-talde horiek askoz murrizagoak dira: % 4,1 dira, diru-sarrerak edo errenta propioak izanik, lehen etxebizitza eskuratzeko premia adierazten dutenak; eta % 1,1 diru-sarrerarik ez izan arren premia horretan daudenak.

4. grafikoa. 18 eta 44 urte arteko biztanleak, lehen etxebizitza eskuratzeko beharraren arabera banatuta, adina kontuan hartuta. EAE 2015

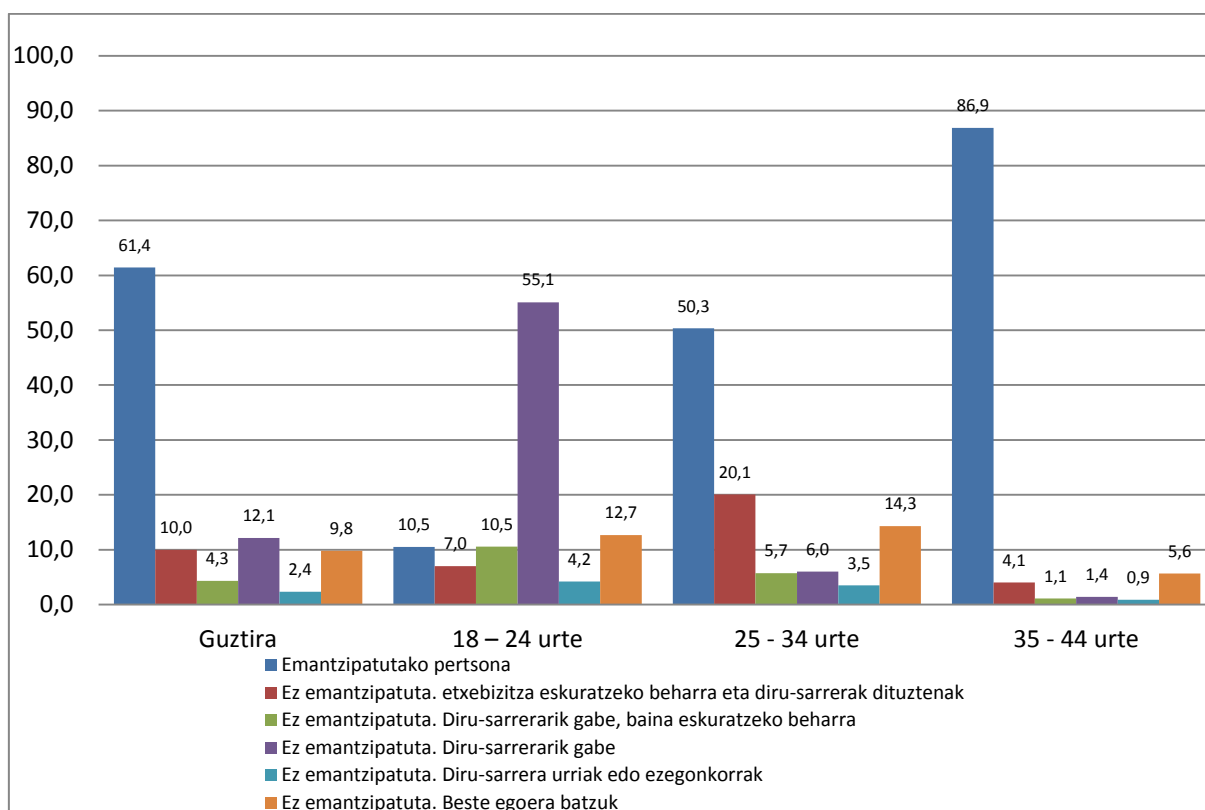

Iturria: Ingurumen, Lurralde Plangintza eta Etxebizitza Saila. Etxebizitza Beharren eta Eskaeraren Inkesta 2015

Guraso edo tutoreekin bizi diren 18 eta 44 urte bitarteko biztanleengan zentratzen bagara, ikus daiteke lehen etxebizitza eskuratzeko beharra duten eta, gainera, horri aurre egiteko diru-sarrerak dituzten biztanleak nagusitzen direla 25 eta 34 urte bitarteko adin-taldean (% 40,4); baita, neurri txikiagoan izan arren, 35-44 urte arteko taldean ere: % 30,9. Aldiz, hirugarren aukera da 18 eta 24 urte bitarteko taldean, adin horietako populazioaren % 7,8ra baizik ez baita heltzen.

18-24 urte arteko adin-talde horri dagokionez, errenta propiorik gabeko pertsonena da kategoria nagusia, % 73,3 ordezkatzeko baitute; horietatik % 61,5 dira emantzipazio beharrik ez dutela adierazten dutenak eta % 11,8 diru-sarrera edo errenta propiorik izan ez arren, etxebizitza premia dutenak. 25-34 urte arteko pertsonen artean, diru-sarrerarik gabeko taldea % 23,6 dira, horietatik % 11,5ek etxebizitza eskuratzeko premia adierazi dute eta gainerako % 12,1ek ez dutela premiarik. Proporzioa % 19,3ra murriztu da 35-

44 urte arteko taldean; horietatik % 8,6k etxebizitza premia adierazi dute eta % 10,7k ez.

Bestalde, esanguratsua da etxebizitza badutela dioten, baina, era berean, gurasoekin edo tutoreekin bizitzen jarraitzen duten pertsonen proportzioa (% 7,8, oro har), bereziki adin handieneko taldeen artean. 35-44 urte arteko kolektiboan hauteman da ehuneko altuena (% 13,3), hau da, 25 eta 34 urte arteko taldean jasotako % 9,4ren gainetik. 18 eta 24 urte arteko pertsonen taldean, ostera, egoera horretan % 3,8 baizik ez dago.

5. grafikoa. Guraso edo tutoreekin bizi diren 18 eta 44 urte arteko biztanleak etxebizitza eskuratzeko beharraren arabera, adina kontuan hartuta. EAE 2015

Oinarria: Gurasoekin edo tutoreekin bizi den 18-44 urte arteko populazioa

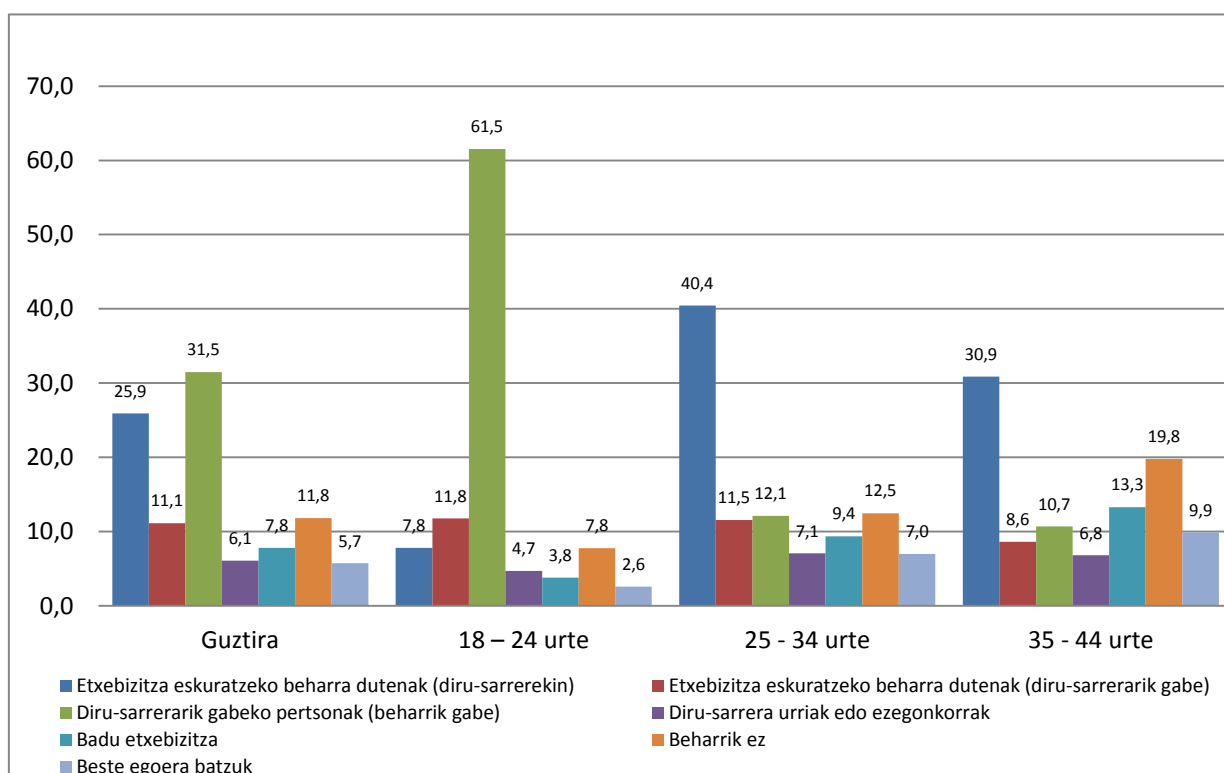

Iturria: Ingurumen, Lurralde Plangintza eta Etxebizitza Saila. Etxebizitza Beharren eta Eskaeraren Inkesta 2015

Emantzipaziorako joera handiagoa hauteman da 18-44 urte arteko emakumezkoen artean (% 66,2) adin bereko gizonezkoen artean baino (% 56,9).

Jatorrizko familiarekin bizitzen jarraitzen duten pertsonen artean, apur bat apalagoa da lehen etxebizitza eskuratzeko premia emakumeen artean, gizonen artean baino. Aztertutako emakumezkoen % 25,4 daude aipatutako egoera horretan, eta gizonezkoen kasuan, berriz, % 26,3 dira. Gurasoekin edo tutoreekin bizi diren pertsonen talde horretan, elkarren hurbil daude diru-sarrera propiorik ez izan arren etxebizitza eskuratzeko premia adierazten dutenen proportzioak, kasu honetan emakumeen artean zertxobait handiagoa (% 11,3) gizonen artean baino (% 11). Jada etxebizitza baten jabe diren pertsonen dagokienez, % 7,8 dira, hala emakumeen nola gizonen artean.

6. grafikoa. 18 eta 44 urte arteko biztanleak, lehen etxebizitza eskuratzeko beharraren arabera banatuta, sexua kontuan hartuta. EAE 2015

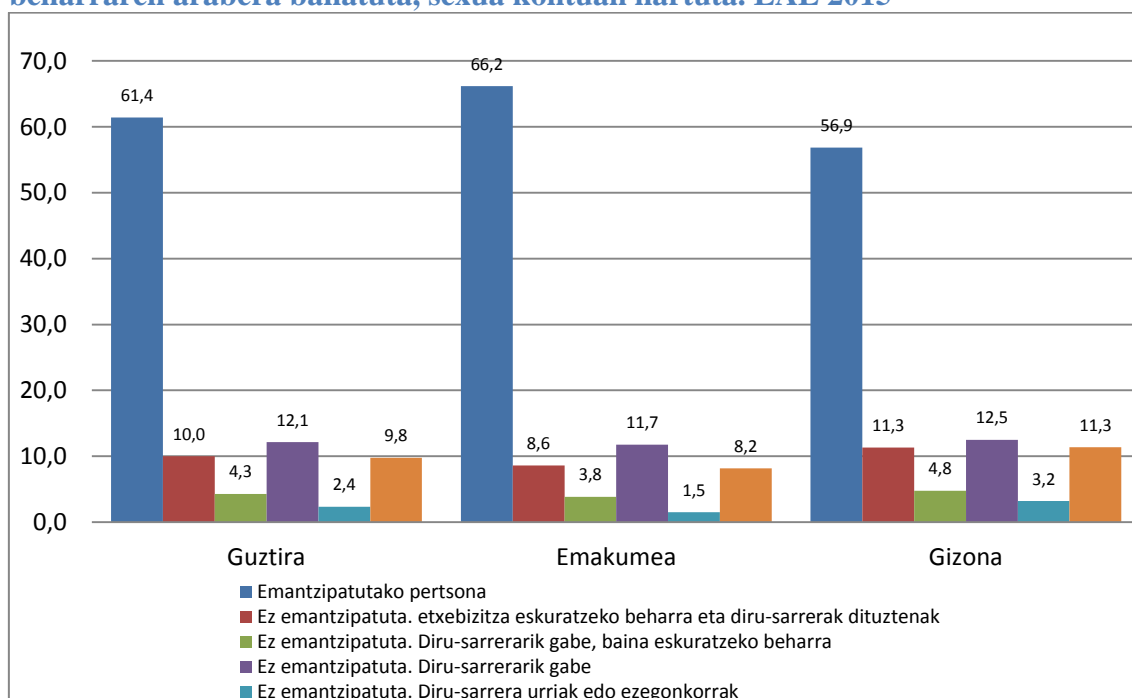

Iturria: Ingurumen, Lurralde Plangintza eta Etxebizitza Saila. Etxebizitza Beharren eta Eskaeraren Inkesta 2015

Aitzitik, diru-sarrerarik ez duten eta etxebizitza premiarik ere ez duten pertsonen pisu erlatiboa handiagoa da emakumeen taldean (% 34,7) gizonenean baino (% 29). Kontrako norabidean, diru-sarrerarik ez izan arren, emantzipazio premiarik ez dutela adierazten duten gizonen multzoa handiagoa da (% 13,7) emakumeena baino (% 9,4).

7. grafikoa. Guraso edo tutoreekin bizi diren 18-44 urte arteko biztanleak, etxebizitza-beharrarekiko duten egoeraren eta sexuaren arabera, EAE. 2015

Oinarria: Gurasoekin edo tutoreekin bizi den 18-44 urte arteko populazioa

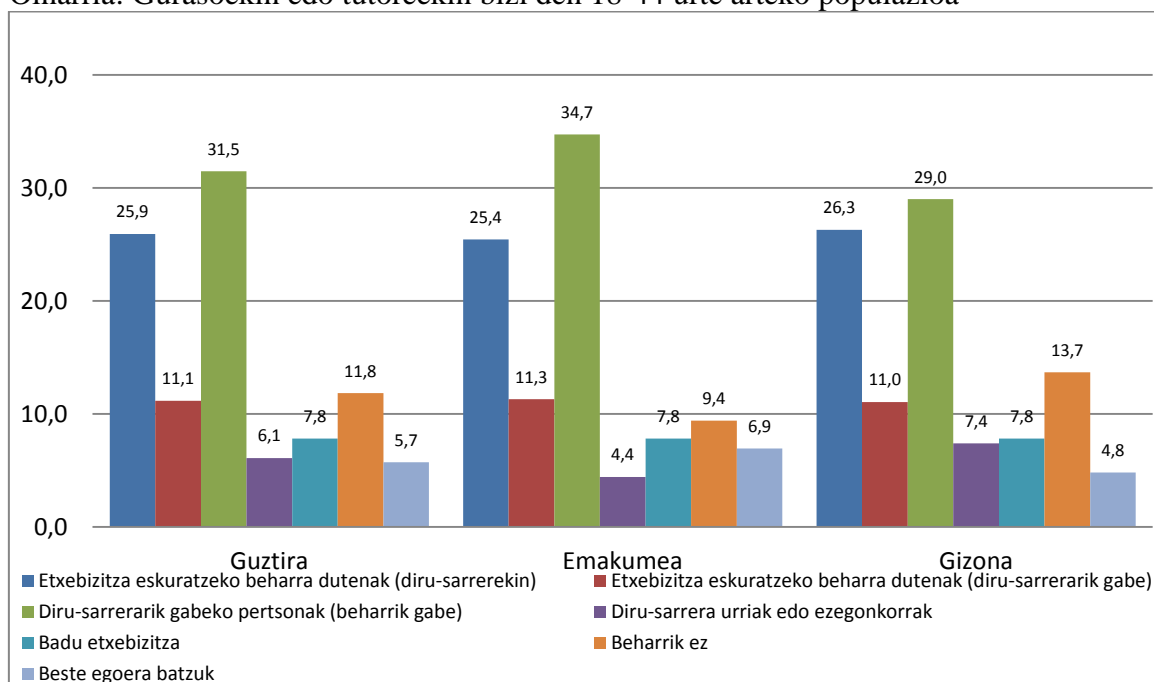

Iturria: Ingurumen, Lurralde Plangintza eta Etxebizitza Saila. Etxebizitza Beharren eta Eskaeraren Inkesta 2015

Azterketa lurraldeka egiten badugu, ikus daiteke Arabako 18 eta 44 urte arteko biztanleria dela neurri handienez emantzipatuta dagoena. Talde horretakoak 18-44 urte arteko pertsona guztien % 67,3 baitira, hau da, Gipuzkoan 4,5 puntu gehiago gutxi gorabehera (% 62,8) eta Bizkaian 8,4 puntu gehiago gutxi gorabehera (% 58,9). Inguruabar horren eraginez, Araban daude beste egoera batean dauden pertsona gutxien (% 6,7) eta, lurralde hori da, errenta propioak izanik, lehen bizitzaren premian dauden pertsona gutxien dituenak (18-44 urte arteko populazioaren % 8; aldiz, % 9,9 Gipuzkoan eta % 10,6 Bizkaian).

Bizkaiaren egoera konparazioz okerragoa beste alderdi batzuetan ere hautematen da. Bizkaian 18 eta 44 urte arteko pertsonen % 17,3 ez dago emantzipatuta eta ez du diru-sarrerarik (% 4,7k adierazi dute etxebizitza premian daudela, diru-sarrerarik ez izan arren). Gipuzkoan, diru-sarrerarik ez duen emantzipatu gabeko populazioa % 15,2 da (% 3,7k etxe beharra adierazten dute, sarrerarik ez izan arren). Araba bien tartean dago adierazle honi dagokionez, populazioaren % 16,1 baita diru-sarrerarik ez duena eta emantzipatu gabe dagoena (% 4,3, lehen etxebizitza eskuratzeko premiarekin).

8. grafikoa. 18 eta 44 urte bitarteko biztanleak, lehen etxebizitza eskuratzeko beharrekiko, lurralde historikoaren arabera. EAE 2015

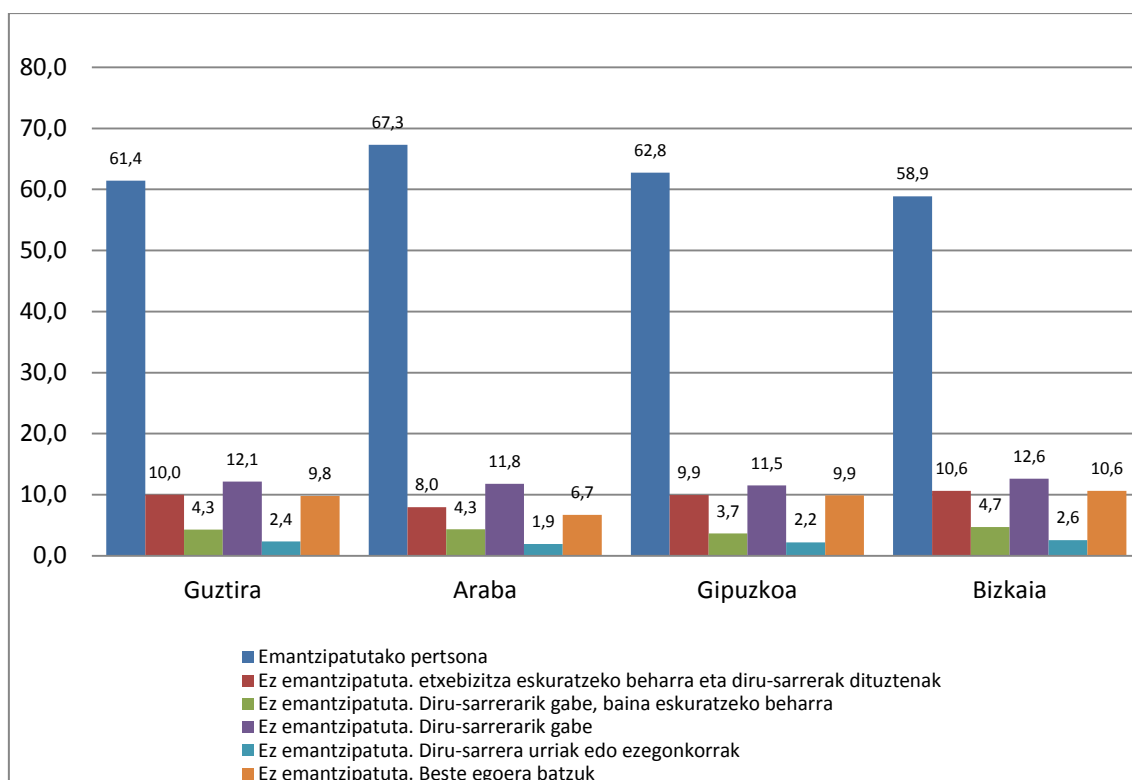

Iturria: Ingurumen, Lurralde Plangintza eta Etxebizitza Saila. Etxebizitza Beharren eta Eskaeraren Inkesta 2015

Guraso edo tutoreekin bizi diren 18 eta 44 urte bitarteko pertsonen kasuan, lurraldeen arteko diferentziak esanguratsuak dira. Horrela, lehen etxebizitza eskuratzeko beharra duten eta diru-sarrerarik edo errentak dituzten pertsonen ehunekoari dagokionez, aldaketa arinak hautematen dira Gipuzkoan hautemandako % 26,7ren eta Arabako % 24,4ren artean. Bizkaia tartean dago % 25,8ko zifrarekin.

Emantzipatu gabeko talde horretako beste elementu diferentzial nabarmen bat, diru-sarrerarik izan gabe, etxea eskuratzeko beharra duten biztanleen pisu erlatiboarekin

lotzen da. Zifra hori guztizkoaren % 13,3ra iristen da Araban, ondotxoaz proportzio handiagoa Bizkaiko % 11,4 eta Gipuzkoako % 9,8 baino.

Ez diru-sarrerarik eta ez etxebizitza premiarik ez duten pertsonen taldearen pisua ere handiagoa da Araban, 18 eta 44 urte arteko emantzipatu gabeko pertsonen % 36 baitaude egoera horretan. Proportzio hori nabarmen apalagoa da Gipuzkoan eta Bizkaian, % 31 eta % 30,7, hurrenez hurren.

9. grafikoa. Guraso edo tutoreekin bizi diren 18 eta 44 urte arteko biztanleak etxe beharrekiko egoeraren eta lurralde historikoaren arabera. EAE 2015

Oinarria: Gurasoekin edo tutoreekin bizi den 18-44 urte arteko populazioa

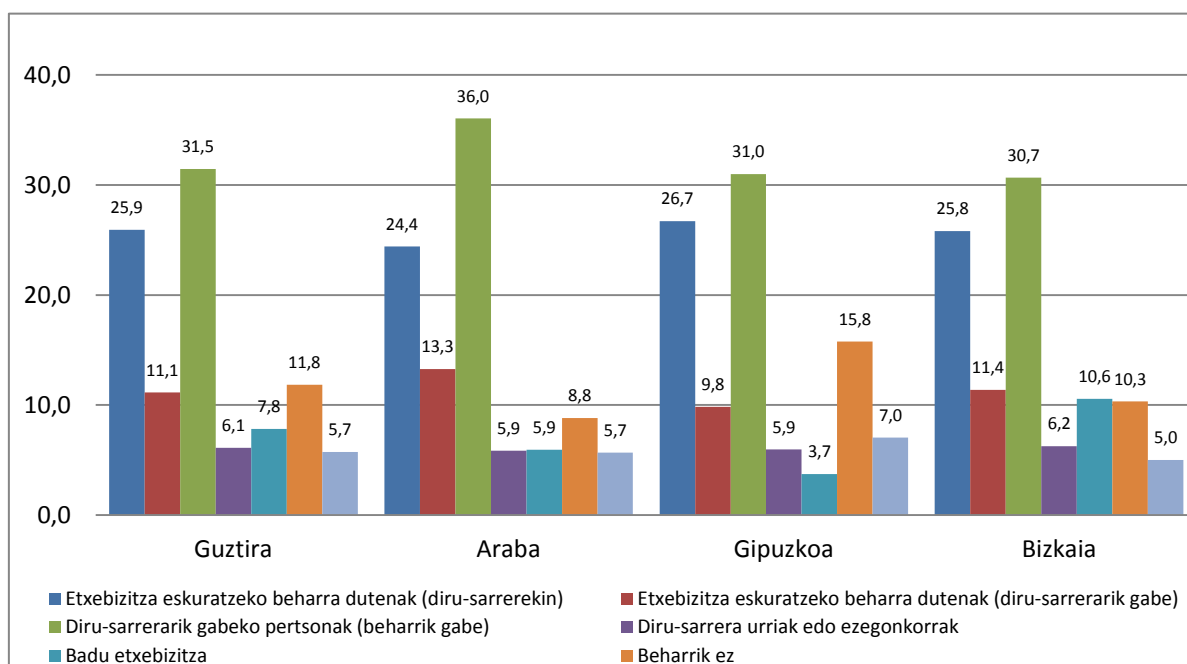

Iturria: Ingurumen, Lurralde Plangintza eta Etxebizitza Saila. Etxebizitza Beharren eta Eskaeraren Inkesta 2015

8. taula. Lehen etxebizitza eskuratzeko beharra duten 18 eta 44 urte bitarteko biztanleen banaketa, lurralde historikoaren arabera, EAE. 2015

(Balio absolutuak eta ehunekoak pertsonen guztizkoaren eta beharra duten pertsonen gainean)

	Etxebizitza premia duten pertsonak (diru-sarrerak dituztenak)		Etxebizitza premia duten pertsonak guztira		18-44 urte arteko populazioa			Gurasoekin bizi dira			Diru-sarrera edo errentak propioak dituzte	
	Kop.	Etxebiz. %	Kop.	Etxe biz. %	Kop.	Fam. % (1)	Fam. % (2)	Kop.	Fam. % (1)	Fam. % (2)	Kop.	Fam. % (1)
Guztizkoa	72.836	100,0	104.176	100,0	728.754	10,0	14,3	281.082	25,9	37,1	155.077	47,0
Araba	8.980	12,3	13.858	13,3	112.493	8,0	12,3	36.784	24,4	37,7	18.282	49,1
Gipuzkoa	23.484	32,2	32.144	30,9	236.170	9,9	13,6	87.953	26,7	36,5	51.187	45,9
Bizkaia	40.372	55,4	58.173	55,8	380.091	10,6	15,3	156.345	25,8	37,2	85.609	47,2

(1) Etxebizitza beharrean dauden eta diru-sarrerak edo errenta propioak dituzten pertsonak

(2) Etxebizitza beharrean dauden pertsonak, diru-sarrerak dituzten edo ez kontuan hartu gabe

Iturria: Ingurumen, Lurralde Plangintza eta Etxebizitza Saila. Etxebizitza Beharren eta Eskaeraren Inkesta 2015

Diru-sarrerak izanik, etxebizitza premiarik ez dutela adierazten duten populazio zatia Gipuzkoan guraso edo tutoreekin bizi diren 18 eta 44 urte arteko pertsonen % 15,8 dira. Proportzioa nabarmen apalagoa da gainerako lurraldeetan: % 10,3 Bizkaian eta % 8,8 Araban.

Alde handiak ikusten dira, etxebizitza baten jabe izan arren, gurasoekin edo tutoreekin bizitzen jarraitzen duten biztanleetan ere. % 10,6 daude egoera horretan Bizkaian, % 5,9 Araban eta % 3,7 baizik ez Gipuzkoan.

2.1.2. Etxebizitza premiaren kuantifikazioa guztira

Txostenaren aurreko atalean aipatu den bezala, 18 eta 44 urte arteko 104.176 pertsonak etxebizitza eskuratzeko beharra adierazi dute 2015ean. Hala ere, horietatik 72.836 pertsona baizik ez dira, aldi berean, prozesuari aurre egiteko behar diren baliabideak dituztenak.

EBEIk etxebizitza eskuratzeko modua, banaka edo bikotean, aztertzen du, etxebizitza lehen aldiz eskuratzeko bermatzeko beharrezkoak diren etxebizitzak zenbatesteko. Zifra hori, 2015ean, 91.693 etxebizitzatakoa da, EAE osorako, beharrean dagoen populazio guztia kontuan hartzen bada, edota 64.290 etxebizitzatakoa, diru-sarrerak dituzten pertsonak soilik hartzen badira kontuan. Azken zifra horrek esan nahi du % 8,4ko hazkundera egon dela 2013arekin alderatuta, urte hartan 59.318 etxebizitza eskatu baitziren guztira, EAE osoa kontuan hartuta.

Diru-sarrerak edo errenta propioak dituzten pertsonak eskatutako 64.290 etxebizitzak honela banatzen dira: 13.338 etxebizitza emantzipazio prozesuari aurre egiteko behar beste diru-sarrera dutela esan duten pertsonen dagozkie, eta 50.951 etxebizitza, berriz, diru-sarrerak izan arren diru-sarrera txikiegiak edo ezegonkorak dituzten pertsonen.

Herritar multzo horretaz gainera, 31.340 pertsonak ez dute diru-sarrera propiorik, baina etxebizitzaren premia dutela adierazi dute. Eskaera horri erantzun ahal izateko 27.404 etxebizitza gehiago beharko liriateke eta, hau da, 91.693 etxebizitzako eskaera globala, guztira.

9. taula. Lehen etxebizitza eskuratzeko premiaren kuantifikazioa diru-sarrera edo errenta propio erabilgarrien arabera. EAE 2015

(Balio absolutuak eta ehunekoak, familien eta pertsonen guztizkoaren gainean)

	Diru-sarrera edo errenta propioen bat dutenak			Diru-sarrerarik gabe	Beharra dutenen guztizkoa
	Behar beste diru-sarrera	Diru sarrera gutxiegi edo ezegonkorak	Diru-sarrerak dituztenen guztizkoa		
Behar diren etxebizitzak					
Kop.	13.338	50.951	64.290	27.404	91.693
%	14,5	55,6	70,1	29,9	100,0
Beharra duten pertsonak					
Kop.	15.645	57.191	72.836	31.340	104.176
%	15,0	54,9	69,9	30,1	100,0

Iturria: Ingurumen, Lurralde Plangintza eta Etxebizitza Saila. Etxebizitza Beharren eta Eskaeraren Inkesta 2015

2.1.3. Beharraren eta eskaeraren kuantifikazioa, diru-sarrera edo errenta propioekin

EAE osoa kontuan hartuta, eta diru-sarrerak dituzten pertsonen dagokionez, hautemandako joera da gorakada nabarmena egon dela lehen etxebizitzari loturiko beharrean. Dauden familia-etxebizitzaren bolumenari dagokionez, 2015ean eskatutako % 7,4 etxebizitzako zifra nabarmen urruntzen da 2013an eskatutako % 6,8tik. Hala ere, eskaera oraindik, argi eta garbi, 2008 eta 2011 urteetako % 9aren azpitik mantentzen da. Distantzia are handiagoa da 2007 eta 2010eko zifretatik (% 10,4 eta 11,7) eta 2009ko % 13 baino gehiagoatik (% 13,2).

Nahiz eta ez den parte hartzen duen faktore bakarra, krisi ekonomikoak lehen etxebizitza eskuratzeko beharrean duen eragina erabakigarria izan da. Hala, 2008 eta 2009 bitartean hautemandako % 9tik % 13,2rako gorakadaren ostean, krisiak etxe premiaren adierazlea etengabe jaistearen eragin du; 2010ean % 11,7koa izan zen, 2011n % 9koa, 2013an % 6,8koa eta 2015era arte itxaron behar izan da berriro igoera txiki bat erregistratzeko (% 7,4).

Nolanahi ere, 2013 eta 2015 artean hauteman den lehenengo etxebizitza eskuratzeko premiaren igoerari dagokionez esan behar da ez dela zabaldu urtebeteko eskaerara. Horrela, lehen etxebizitza eskuratuko luketen diru-sarrera edo errenta propioak dituzten pertsonen osatutako 64.290 etxebizitza berri potentzialetatik, % 2,7k soilik aurreikusten du hurrengo urtean etxebizitza eskuratzeari aurre egin ahal izatea; 2013ko % 9,9tik edo 2011ko % 6,3ren oso azpitik. Termino absolutuetan, eskaera 2013ko 5.843 etxebizitzatik, 2015eko 1.745 etxebizitzara jaitsiko litzateke (% 70,1eko beherakada erlatiboa). Zifra hori nabarmen urruntzen da 2009an eta 2010ean eskatzen ziren 20.000 etxebizitzetatik, 12 hilabeteko epean etxebizitzarako sarbide ikuspegia zeukaten pertsonen proportzioa bi urteetan % 21 ingurukoa zenean.

Hurrengo bi edo lau urteetan lehenengo etxebizitza izateko sarbideari dagokionez, bestalde, 2015. urtean prozesu horri aurre egiteko gaitasuna izan eta beharrezana daukaten pertsonen proportzioa nabarmen areagotu zen aurreko urteekin alderatuta. Horrek adierazten du etxebizitzaren sarbide erabakiak atzeratu egin direla, baina baita eskaera nolabait berreskuratu egin dela ere.

Bi urteko epean etxebizitzara sarbidea izateko ikuspegiari dagokionez, lehenengo etxebizitzaren eskaerak behera egin du etengabe 2013. urtera arte. Hala, 2009ko 42.215 etxebizitzetatik 2010eko 35.843, 2011ko 25.535 eta 2013ko 21.111ra igaro da. 2015ean dinamika hori hautsi egin da eta bi urteko eskaera 29.356 etxebizitzatara heldu arte igo da, behar diren etxebizitzaren % 45,7. 8.245 etxebizitzako igoera horrek esan nahi du, 2013 eta 2015 artean, termino erlatiboetan % 39,1eko gorakada izan dela. 2010ean hautemandako bi urteko eskaeraren oso azpitik dagoen arren (35.843 etxebizitza), 2011 eta 2013ko mailak aise gainditu dira; baita 2007 eta 2008koak ere.

Lau urteko etxebizitza eskuratzeari dagokionez, eskaerak beherakada nabarmena izan arren 2011ko 45.288 etxebizitzatara eta 2013ko 33.954ra arte, 2015ean hautsi egin da joera negatiboa. Eskaerak 42.233 etxebizitzatara arte egin du gora; zifra horrek, 2013ko datuekin alderatuta % 24,4ko igoera adierazten du, eta 2011 eta 2007ko mailetara hurbiltzen da.

Epe ertain eta luzeko perspektiban, beraz, 2015ak EAEn lehen etxebizitza eskuratzeko eskaeraren erreperazio fase bat islatzen du. Lau urteko epari dagokionez, zifrak 2011ko mailetara soilik hurbiltzen diren arren, 2011 eta 2013ko zifrak gaintzen dituzte bi urterako eskaeran. Arlo honetan, egoera ez da asko urruntzen 2007-2008 inguruan hautemandako datuetatik. Hala ere, erantsi behar da urtebeteko eskaera oso txikia da, hain zuzen ere, EBEI egiten denetik apalena.

10. grafikoa. Diru-sarreraren bat edo errenta propioak dituzten pertsonen lehenengo etxebizitza eskuratzeko premien bilakaera. EAE 2007-2015

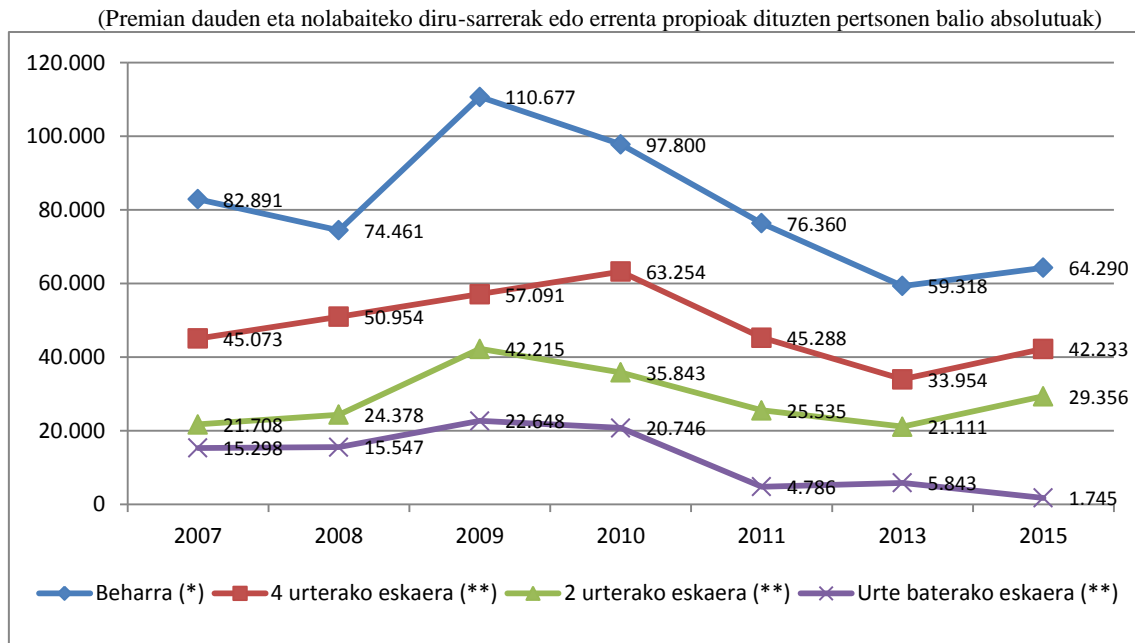

* 2009az geroztik, aldaketa metodologiko bat egon da inkestak egiteko prozesuan, laginketa-tamaina handitu baita eta inkesta guztiak elkarrizketa pertsonalen bidez egin baitira.

Iturria: Ingurumen, Lurralde Plangintza eta Etxebizitza Saila, Etxebizitza Beharrei eta Eskaerari buruzko Inkesta 2007-2015.

10. taula. Diru-sarreraren bat edo errenta propioak dituzten pertsonen lehenengo etxebizitzarako sarbide eskaera eta beharrianen kuantifikazioa EAE. 2007-2015

(Balio absolutuak eta ehunekoak, familien guztizkoaren gainean. Premian dauden eta nolabaiteko diru-sarrerak edo errenta propioak dituzten pertsonak hartu dira kontuan)

	2007		2008		2009		2010		2011		2013		2015	
	%	Etxebiz. Kop.	%	Etxebiz. Kop.	%	Etxebiz. Kop.	%	Etxebiz. Kop.	%	Etxebiz. Kop.	%	Etxebiz. Kop.	%	Etxebiz. Kop.
Beharriana (*)	10,4	82.891	9,0	74.461	13,2	110.677	11,7	97.800	9,0	76.360	6,8	59.318	7,4	64.290
Eskaera, 4 urtera (**)	54,4	45.073	68,4	50.954	51,6	57.091	64,7	63.254	59,3	45.288	57,2	33.954	65,7	42.233
Eskaera, 2 urtera (**)	26,2	21.708	32,7	24.378	38,1	42.215	36,6	35.843	33,4	25.535	35,6	21.111	45,7	29.356
Eskaera, urtebetera (**)	18,5	15.298	20,9	15.547	20,5	22.648	21,2	20.746	6,3	4.786	9,9	5.843	2,7	1.745

(*) etxe guztien %;

(**) beharria duten familien %

Iturria: Ingurumen, Lurralde Plangintza eta Etxebizitza Saila. Etxebizitza Beharren eta Eskaeraren Inkesta 2015

11. taula. Diru-sarreraren bat edo errenta propioak dituzten pertsonen lehenengo etxebizitzarako sarbide-eskaeraren eta premien aldaketa, EAE, 2007-2015 eta 2013-2015

(Balio absolutuak eta ehunekoak, familien guztizkoaren gainean. Premian dauden eta nolabaiteko diru-sarrerak edo errenta propioak dituzten pertsonak hartu dira kontuan)

	2007						2013						2015						2007-2015 aldakuntza				2013-2015 aldakuntza			
	2007		2013		2015		Absolutuak		%		Absolutuak		%		Absolutuak		%		Absolutuak		%					
	%	Etxebiz. Kop.	%	Etxebiz. Kop.	%	Etxebiz. Kop.	%	Etxebiz. Kop.	%	Etxebiz. Kop.	%	Etxebiz. Kop.	%	Etxebiz. Kop.	%	Etxebiz. Kop.	%	Etxebiz. Kop.	%	Etxebiz. Kop.	%	Etxebiz. Kop.				
Beharrizana (*)	10,4	82.891	6,8	59.318	7,4	64.290	-2,9	-18.602	-28,2	-22,4	0,6	4.972	9,5	8,4												
Eskaera, 4 urtera (**)	54,4	45.073	57,2	33.954	65,7	42.233	11,3	-2.840	20,8	-6,3	8,4	8.278	14,8	24,4												
Eskaera, 2 urtera (**)	26,2	21.708	35,6	21.111	45,7	29.356	19,5	7.648	74,4	35,2	10,1	8.245	28,3	39,1												
Eskaera, urtebeterra (**)	18,5	15.298	9,9	5.843	2,7	1.745	-15,7	-13.553	-85,3	-88,6	-7,1	-4.098	-72,4	-70,1												

(*) etxe guztien %;

(**) beharra duten familien %

Iturria: Ingurumen, Lurralde Plangintza eta Etxebizitza Saila. Etxebizitza Beharren eta Eskaeraren Inkesta 2015

Epe luzeko bilakaeraren ikuspegitik, 2015eko datu garrantzitsuena da hautsi egin dela 2009 (% 13,2ko maximoa) eta 2013 (% 6,8) artean hautemandako etxebizitza premian zeuden familien beheranzko indizea, izan ere, 2015ean, igo egin baita apur bat 2013ko zifratik % 7,4 iritsi arte. Horrela, 2013arekin alderatuta (59.318 etxebizitza), % 8,4ko hazkundera erregistratu da eskatutako etxebizitzaren guztizko kopuruan.

Hala eta guztiz ere, ekonomia-hedapeneko aldiaren azkenarekin alderatzen badugu, beharrizana % 22,4 murriztu da 2015ean, konparazioa 2007arekin egiten badugu (82.891 etxebizitza). 2013 eta 2015 artean 0,6 puntu portzentualeko igoera izan den arren, 2009tik 2015era 5,8 puntu portzentualeko erorketa erregistratu da etxea eskuratzeko premiaren indizean.

11. grafikoa. Diru-sarreraren bat edo errenta propioak dituzten pertsonen lehenengo etxebizitza eskuratzeko beharrizan-indizearen bilakaera, EAE, 1996-2015

(Premian dauden eta nolabaiteko diru-sarrerak edo errenta propioak dituzten pertsona guztiekiko ehunekoak)

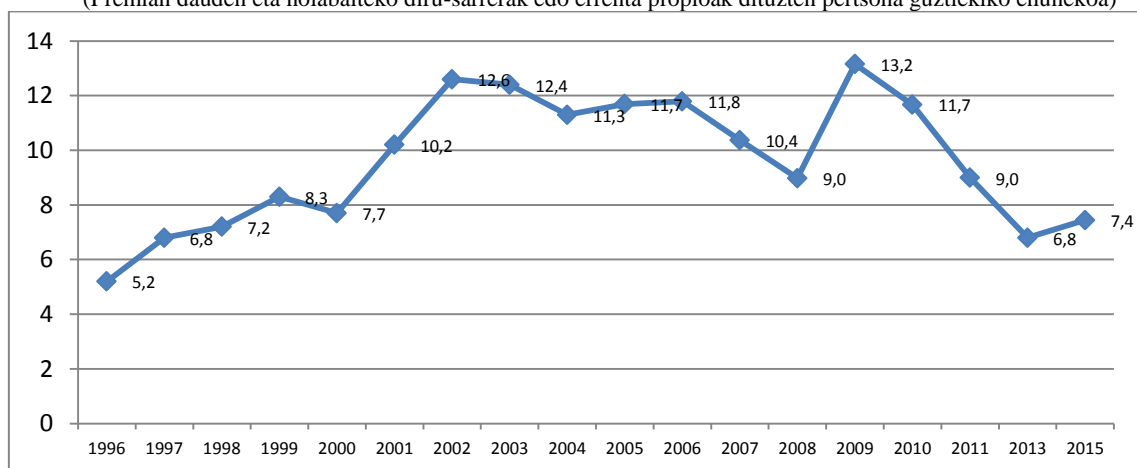

* 2009az geroztik, aldaketa metodologiko bat egon da inkestak egiteko prozesuan, laginketa-tamaina handitu baita eta inkesta guztiak elkarriketa pertsonalen bidez egin baitira.

Iturria: Ingurumen, Lurralde Plangintza eta Etxebizitza Saila. Etxebizitza Beharren eta Eskaeraren Inkesta 2015

Oso epe luzeko perspektibatik ikusita, 2015eko etxea eskuratzeko beharrizan-indizea maila konparatiboki murrizetan kokatzen da. 1998-2000 aldian erregistratutako balioen antzekoak lortu baditu ere, kontuan izan 1996 eta 1998 artean erregistraturiko zifrak eta 2013an jasotakoa soilik gainditzen dituela. 2015eko % 7,4 horrek, beraz, 2005-2015 aldiko ehuneko txikienetako bat izaten jarraitzen du eta urruti geratzen da 2005 eta 2011 artean erregistratutako % 9 edo hortik gorako zifretatik.

Lurraldeen ikuspegitik, 2013 eta 2015 artean diru-sarrerak dituzten pertsonengan hauteman den lehenengo etxebizitza eskuratzeko beharrizanaren hazkundera Bizkaia eta Arabarekin lotzen da. Bizkaian, 18-44 urte arteko biztanleek 34.949 etxebizitza behar zituzten 2015ean, 2013an baino 5.004 gehiago (% 16,7ko gorakada). Lurralde horretan, lehen etxebizitza eskuratzeko eskaera etxebizitza nagusien guztizkoaren % 7,8koa da; zifra horrek, hala ere, 2005-2015 aldia hartzen badugu, 2013an erregistratutako % 6,5eko zifra soilik gainditzen du. 2008ko % 8,8tik urruti ez badago ere, 2015ean hautemandako beharrizana, argi eta garbi, Bizkaian 2011ra arte hautemandako % 10etik gorako zifren azpitik geratzen da, 2008a salbuetsita.

Diru-sarrera edo errenta propioak zituzten 18 eta 44 urte arteko Arabako biztanleek lehen etxebizitza gehiago eskatu zituzten 2013an baino; hala, 6.666 etxebizitza behar zituzten 2013an, baina 8.362 2015ean, % 25,4ko igoera (1.696 etxebizitza gehiago). Kasu horretan, lehen etxebizitza eskuratzeko eskatzen direnak lurraldeko etxebizitza nagusien guztizkoaren % 6,3 dira. 2005 eta 2015 artean, zifra horrek 2013an erregistratutako % 5,0koa baino ez du gainditu nahiz eta 2011ko % 6,6ra ere hurbiltzen den. Adierazlea, nolana ere, 2008-2009 edizioetako % 9,2-9,3 arteko zifratik urrun dago.

Arabian eta Bizkaian ez bezala, Gipuzkoako 18 eta 44 urte bitarteko biztanleen artean lehen etxebizitza eskuratzeko beharrak behera egin du. Behar hori 22.707 etxebizitzakoa izatetik 20.979 etxebizitzakoa izatera pasa da 2013 eta 2015 artean, alegia, % 7,6ko beherakada egon da. Lurralde horretan, lehen aldiz eskuratzeko behar diren etxebizitzak existitzen diren etxebizitza nagusien % 7,5 dira, alegia, beherakada 2013ko % 8,1 eta 2011ko % 7,8rekin alderatuta. 2015ean erregistratutako zifra (% 7,5), hala, 2005-2015 aldiko apalena da.

12. taula. Diru-sarreraren bat edo errenta propioak dituzten pertsonen etxebizitza eskuratzeko beharrizanaren kuantifikazioa, lurralde historikoen arabera. EAE 2005-2015

(Balio absolutuak eta ehunekoak, familien guztizkoaren gainean. Premian dauden eta nolabaiteko diru-sarrerak edo errenta propioak dituzten pertsonak hartu dira kontuan)

	EAE		Araba		Bizkaia		Gipuzkoa	
	Kop.	Familia guztien gaineko %	Kop.	Familia guztien gaineko %	Kop.	Familia guztien gaineko %	Kop.	Familia guztien gaineko %
2005	90.815	11,7	13.217	12,1	49.348	11,8	28.290	11,4
2006	92.788	11,8	13.156	11,8	48.613	11,5	31.019	12,3
2007	82.891	10,4	12.424	10,9	46.299	10,8	24.167	9,4
2008	74.461	9,0	10.992	9,2	39.052	8,8	24.417	9,2
2009	110.677	13,2	11.476	9,3	66.418	14,8	32.783	12,2
2010	97.800	11,7	15.246	12,3	54.157	12,1	28.397	10,6
2011	76.360	9,0	8.306	6,6	46.808	10,4	21.246	7,8
2013	59.318	6,8	6.666	5,0	29.945	6,5	22.707	8,1
2015	64.290	7,4	8.362	6,3	34.949	7,8	20.979	7,5

Iturria: Ingurumen, Lurralde Plangintza eta Etxebizitza Saila. Etxebizitza Beharren eta Eskaeraren Inkesta 2015

12. grafikoa. Diru-sarreraren bat edo errenta propioak dituzten pertsonen etxebizitza eskuratzeko beharrizana urtearen eta lurralde historikoaren arabera. 18-44 urte arteko pertsonak. 2005-2015

(Premian dauden eta nolabaiteko diru-sarrerak edo errenta propioak dituzten pertsona guztiekiko)

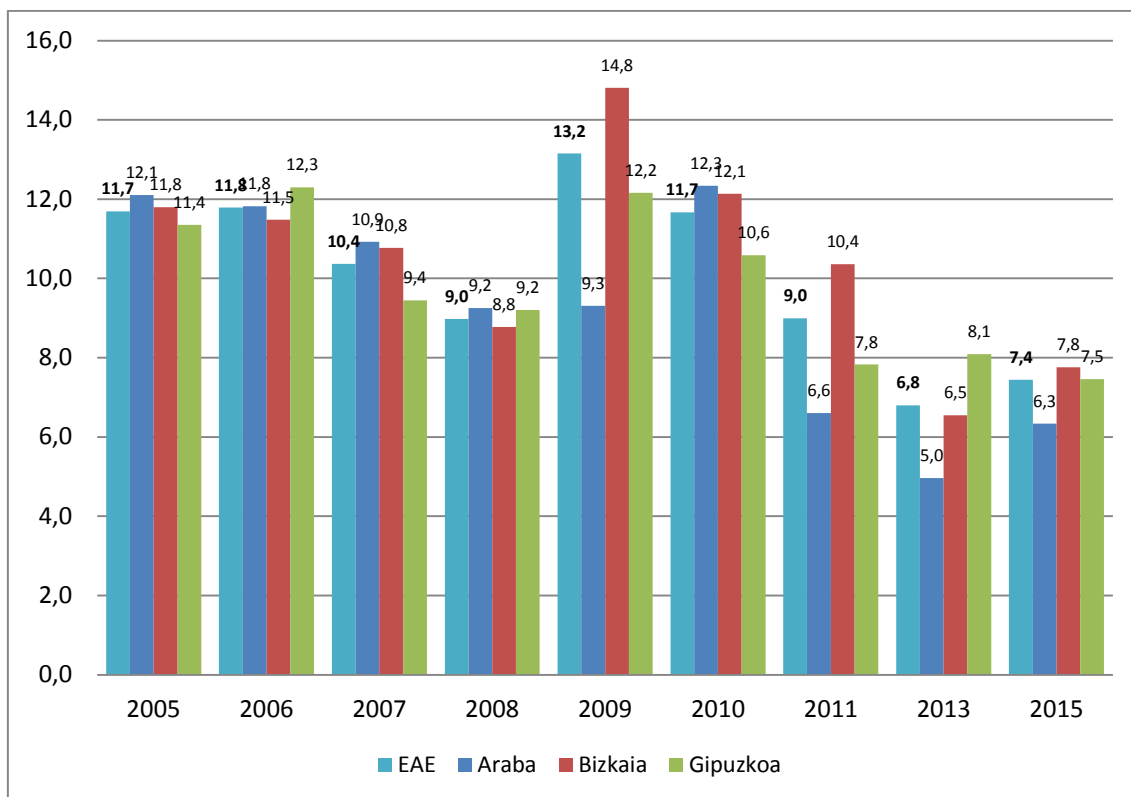

Iturria: Ingurumen, Lurralde Plangintza eta Etxebizitza Saila. Etxebizitza Beharren eta Eskaeraren Inkesta 2015

13. grafikoa. Diru-sarreraren bat edo errenta propioak dituzten pertsonen etxebizitza eskuratzeko beharrizana, urtearen eta lurralde historikoen arabera. 18-44 urte arteko pertsonak. 2005-2015

(Premian dauden eta nolabaiteko diru-sarrerak edo errenta propioak dituzten pertsona guztiekiko)

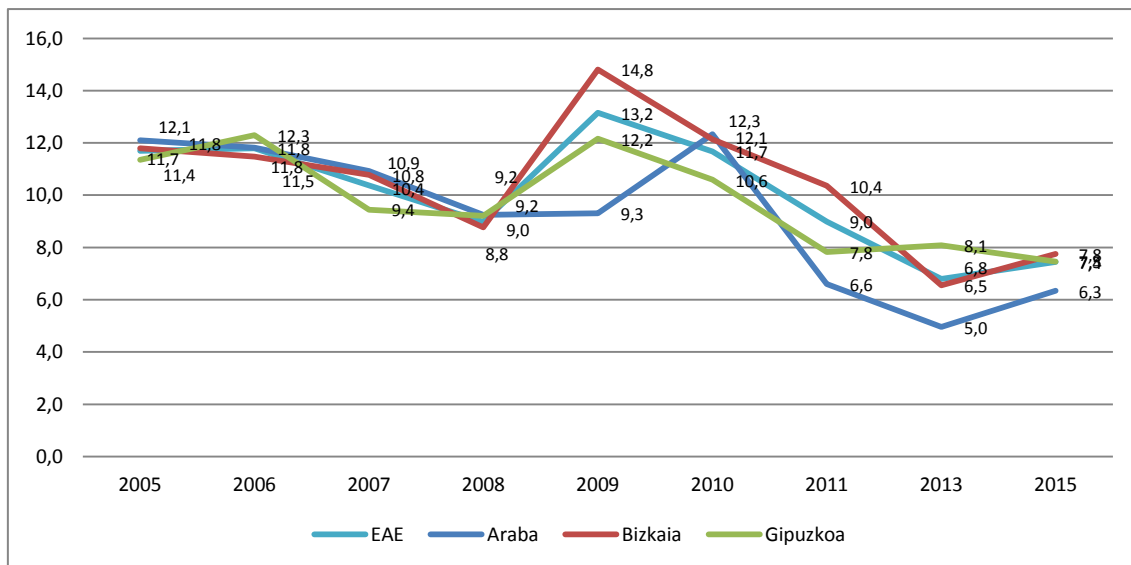

Iturria: Ingurumen, Lurralde Plangintza eta Etxebizitza Saila. Etxebizitza Beharren eta Eskaeraren Inkesta 2015

2.2. Diru-sarrera edo errenta propioak izanik beharra duten pertsonen ezaugarriak

Jarraian, lehen etxebizitza eskuratzeko beharra adierazten duten eta lehen emantzipazio horretarako lehen urratsa emateko baliabideak dituzten pertsonen ezaugarriak zehaztea ahalbidetzen duten emaitza nagusiak aurkeztuko ditugu.

2.2.1. Ezaugarri sozio-demografikoak

Azterketaren xede diren pertsonetara etorrira (18-44 urte artekoak, diru-sarrera edo errenta propioak dituztenak) lehen etxebizitza eskuratzeko beharra duten pertsonen batez besteko adina 30,3 urtekoa izan da 2015ean, 2013ko 28,8 urte baino handiagoa.

2013ra arte, lehen etxebizitza eskatu eta diru sarrera propioak zituzten pertsonen kolektiboaren batez besteko adina ez zen ia aldatu azken 15 urteetan, izan ere, 27 urte (1997) eta 29,1 urte (2007) bitartean mugitu baitzen. 2015ean, ordea, gorakada garrantzitsua izan da, 30,3 urte iritsi arte, hau da, 1997tik hona erregistratu den zifra handiena. 2015era arte, zifra maximoa 2007an erregistratu zen, 29,1 urtekoa iritsi zenean.

2015eko gorakada indartsuak, nolahi ere, aurreko hamarraldiaren erdialdetik hona jada nabarmentzen hasita zegoen populazio eskatzailearen adinaren hazkunde prozesu bati erantzuten dio. Horrela, 1997 eta 2006 artean, esandako adina 27 eta 28 urteen artean mantendu ondoren, 2007 eta 2013 artean –2009ko 27,8 urteko salbuespen bakarrarekin– kolektibo eskatzailearen batez besteko adina 28,5 eta 29,1 urteen artean kokatu zen. Datuek erakusten dute, hortaz, bistakoa dela Euskadin lehen etxebizitza eskatzen duten pertsonen adinaren epe luzeko hazteko joera.

14. grafikoa. Diru-sarreraren bat edo errenta propioak izanik, lehen etxebizitza eskuratzeko premia duten pertsonen batez besteko adinaren bilakaera 1997-2015

(Premian dauden eta nolabaiteko diru-sarrerak edo errenta propioak dituzten pertsona guztiekiko)

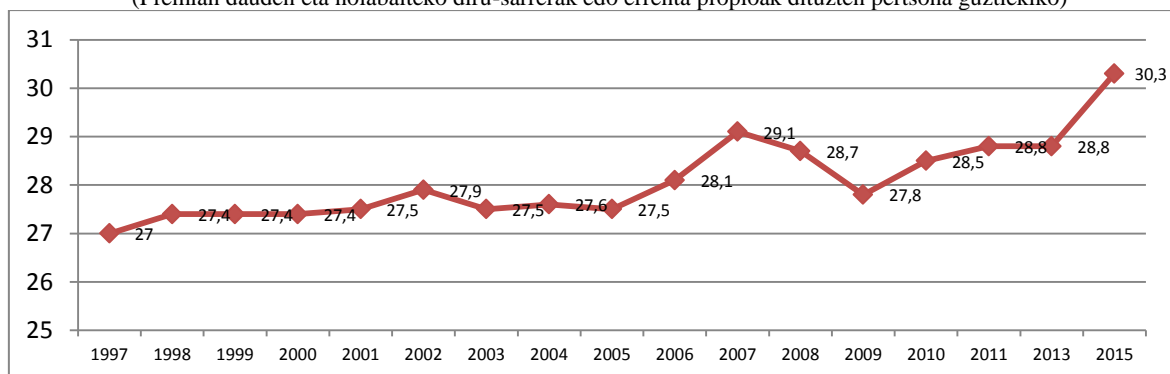

* 2009az geroztik, aldaketa metodologiko bat egon da inkestak egiteko prozesuan, laginketa-tamaina handitu baita eta inkesta guztiak elkarizketa pertsonalen bidez egin baitira.

Iturria: Ingurumen, Lurralde Plangintza eta Etxebizitza Saila, Etxebizitza Beharrei eta Eskaerari buruzko Inkesta 1999-2015.

Bestalde, batez besteko adinaren bereizketa bat hauteman da, etxebizitza-eskaera motaren arabera, alegia, banaka edo bikotean. Horrela, 2015ean diru-sarrera propioak eta etxebizitza premia zuen populazioaren batez besteko adina 30,9 urtekoa izan da, etxebizitza banaka eskuratu nahi duten pertsonak direnean. Adin txikiagoa dute, ostera, etxebizitza bikotean eskuratzea aurreikusten duten pertsonak (29,6 urte). Deigarria da ikustea, bi kasuetan, eskatzaileen adina handiagoa dela behar beste diru-sarrera dituztenean (% 33,4 eta % 30,4, hurrenez hurren).

Lurralde historikoei dagokienez, Bizkaiak erkidegoko batez bestekoa baino zifra zertxobait handiagoak ditu, 30,8 urte diru-sarrerak dituzten pertsona guztiak kontuan hartuta, eta horren hurbileko zifra, 31,2 urte, etxebizitza premiari aurre egiteko behar beste diru-sarrera dituztenen kasuan. Araba EAEko zifretatik hurbilekoetan kokatzen da, 30,4 urte, nolabaiteko sarreraren bat edo errenta propioak dituen populazioaren artean, baina batez besteko adina apalagoa da, 30,1 urte, behar beste diru-sarrera dituztenen kasuan. Bestalde, Gipuzkoa da etxebizitza eskuratzeko beharra duten pertsonen batez besteko adin txikiena duen lurraldea, 29,2 urte, beren errenta propioak dituztenen artean. Aldi berean, ordea, eskatzaileen batez besteko adin altuena ere badu, 32,5 urte, behar beste diru-sarrera dituzten pertsonen artean.

13. taula. Diru-sarreraren bat edo errenta propioak dituzten pertsonen etxebizitza eskuratzeko beharrezanaren kuantifikazioa, lurralde historikoen arabera. EAE 2015

(Beharra duten pertsonen batez besteko balioak)

	EAE	Lurralde historikoa			Eskuratzeko mota		
		Araba	Gipuzkoa	Bizkaia	Banaka eskuratzeko	Bikotean eskuratzeko	
Pertsona kopurua	Diru-sarrerak dituztenen guztizkoa	72.836	8.980	23.484	40.372	36.310	36.526
	Behar beste diru-sarrera	15.645	2.776	4.090	8.779	4.856	10.789
	Diru sarrera gutxiegi/ezegonkorak	57.191	6.204	19.394	31.593	31.454	25.737
Batez besteko adina	Diru-sarrerak dituztenen guztizkoa	30,3	30,4	29,2	30,8	30,9	29,6
	Behar beste diru-sarrera	31,4	30,1	32,5	31,2	33,4	30,4
	Diru sarrera gutxiegi/ezegonkorak	30,0	30,6	28,6	30,7	30,5	29,3

Iturria: Ingurumen, Lurralde Plangintza eta Etxebizitza Saila. Etxebizitza Beharren eta Eskaeraren Inkesta 2015

Diru-sarrera edo errenta propioak izanik lehen etxebizitzaren eskatzaileen adinaren arabera banaketa xeheki aztertuz gero, talde garrantzitsuena 25 eta 34 urte artekoa da, % 68,2 baitira; 35 eta 44 urte arteko pertsonak, berriz, % 19,8 dira, eta 18 eta 24 urte bitartekoak, % 11,9.

Bilakaeraren ikuspegitik, egiaztatu da 18 eta 24 urte arteko taldeak azken urteetan garrantzia galdu duela pixkanaka; 2007an etxebizitza eskuratzeko premia zutenen % 30,2 izatetik, 2015ean, % 11,9 izatera pasatu baitira. 35 eta 44 urte arteko pertsonen presentziak, berriz, gora egin du. 2007an % 17,9ko pisu erlatiboa izatetik 2009an % 6,9 izatera igaro ondoren, 2010-2013 aldian adin-tarte horretako pertsonen maila % 13-14koa izan zen, eta 2015ean, berriz, % 19,8koa. 25 eta 34 urte arteko taldeak beharrezanaren % 55 baino gutxiago hartzen zuten 2007an eta 2008an, eta % 70etik gorako mailetan egon zen 2011n eta 2013an; gero, 2015ean, apur bat erortzeko: % 68,2.

2015ean hazteko joera hartu du etxebizitza eskaeran gizonezkoen parte-hartze erlatiboak duen bereizkuntzak. Hala, emakumearen pisua % 48tik gorakoa izan zen 2011n (% 48,1) eta 2013an (% 48,6), baina 2015ean % 42,5era jaitsi zen. Kontrara, gizonezkoen populazioaren parte-hartzeak gora egin du, 2013ko % 51,4tik 2015eko % 57,5era igaro baita, eta era horretan erreproduzitu egin da 2007 eta 2011 artean hautemandako gizonezkoen alderako desoreka. Emaitza horretan eragin handienetakoa duen faktoreetako bat, gizonen populazio emantzipatuaren pisu txikiagoa da, emakumeenekin alderatuta (18-44 urte arteko pertsona guztietatik emakumeen % 66,2 emantzipatuta daude, eta gizonezkoak, berriz, % 56,9 dira).

14. taula. Diru-sarreraren bat edo errenta propioak izan eta lehen etxebizitzaren premia duten pertsonen ezaugarri sozio-demografikoak, EAE. 2007-2015

(Premian dauden eta nolabaiteko diru-sarrerak edo errenta propioak dituzten pertsona guztiekiko ehunekoa)

	2007		2008		2009		2010		2011		2013		2015	
	Kop.	%.	Kop.	%.	Kop.	%.	Kop.	%.	Kop.	%.	Kop.	%.	Kop.	%.
Guztizkoa	92.365	100	91.353	100	125.514	100	108.131	100	88.128	100	65.346	100	72.836	100
Beharra duen pertsonaren adina														
18-24 urte artean	27.894	30,2	29.130	31,9	27.273	21,7	21.379	19,8	12.964	14,7	8.431	12,9	8.692	11,9
25-34 urte artean	47.938	51,9	50.026	54,8	89.633	71,4	72.038	66,6	63.342	71,9	47.861	73,2	49.687	68,2
35-44 urte artean	16.533	17,9	12.197	13,4	8.608	6,9	14.714	13,6	11.821	13,4	9.053	13,9	14.456	19,8
Batez besteko adina (urteak)	29,1		28,7		27,8		28,5		28,8		28,8		30,3	
Sexua														
Emakumea	41.287	44,7	39.724	43,5	55.227	44,0	48.029	44,4	42.420	48,1	31.777	48,6	30.957	42,5
Gizona	51.078	55,3	51.630	56,5	70.287	56,0	60.102	55,6	45.708	51,9	33.569	51,4	41.879	57,5
Ikasketa-maila														
Ikasketarik gabe/Lehenengo maila	15.240	16,5	13.177	14,4	20.961	16,7	15.269	14,1	15.837	18,0	7.451	11,4	8.292	11,4
Lanbide ikasketak	28.633	31	33.982	37,2	39.327	31,3	35.705	33,0	22.949	26,0	21.248	32,5	25.644	35,2
Bigarren mailako ikasketak	9.698	10,5	10.376	11,4	14.292	11,4	11.885	11,0	9.188	10,4	6.917	10,6	6.203	8,5
Unibertsitateko ikasketak	38.793	42	33.543	36,7	50.934	40,6	45.271	41,9	40.154	45,6	29.730	45,5	32.698	44,9
Ed/Ee	-	-	275	0,3	-	-	-	-	-	-	-	-	-	-
Lan egoera														
Soldatapekoak ez direnak ³	5.810	6,3	5.926	6,5	15.296	12,2	7.953	7,4	6.983	7,9	7.161	11,0	9.695	13,3
Lanean, kontratu finkoa	47.162	51,1	47.145	51,6	59.581	47,5	53.744	49,7	60.880	69,1	28.821	44,1	27.472	37,7
Lanean, aldi baterako kontratua	33.307	36,1	29.614	32,4	35.749	28,5	36.552	33,8	12.848	14,6	23.885	36,6	32.556	44,7
Lanik gabe	4.332	4,7	6.390	7,0	8.083	6,4	6.415	5,9	5.089	5,8	3.608	5,5	2.162	3,0
Beste egoera bat	1.755	1,9	1.750	1,9	6.248	5,0	3.467	3,2	2.329	2,6	1.341	2,1	952	1,3
Ed/Ee	-	-	528	0,6	557	0,4	-	-	-	-	530	0,8	-	-

Iturria: Ingurumen, Lurralde Plangintza eta Etxebizitza Saila. Etxebizitza Beharren eta Eskaeraren Inkesta 2015

Ikasketa mailari dagokionez, eskatzaileen % 44,9k unibertsitate mailako titulazioa dauka, eta % 35,2k, berriz, lanbide-ikasketak. Lehen mailako ikasketak (% 11,4) eta bigarren mailakoak (% 8,5) dituztenen presentzia, oster, txikiagoa da.

Aldagai honetan, lehenengo etxebizitza eskatzen dutenen artean egonkortu egin da unibertsitate ikasketak dituztenen pisu erlatiboa; 2010. urtera arte % 42ren inguruko edo azpiko zifrak jaso ziren, baina % 45etik gorakoak 2011n (% 45,6) eta 2013an (% 45,5), 2015eko mailatik hurbilekoak (% 44,9). 2013 eta 2015 artean antzemandako alde handiena bigarren mailako ikasketak zituzten pertsonetatik (2013an % 10,6 eta 2015ean

³ Besteen konturako langileak eta kooperatibako bazkideak barne

% 8,5) lanbide ikasketak zituztenetarako aldaketari dagokio; 2013ko % 32,5etik 2015eko % 35,2ra pasatu baitira.

15. taula. Diru-sarreraren bat edo errenta propioak izan eta lehenengo etxebizitzara sarbidea behar duten pertsonen ezaugarri sozio-demografikoen aldakuntza, EAE. 2007-2015 eta 2013-2015

(Premian dauden eta nolabaiteko diru-sarrerak edo errenta propioak dituzten pertsona guztiekiko ehunekoa)

	2007		2013		2015		2007-2015 aldakuntza		2013-2015 aldakuntza	
	Kop.	%.	Kop.	%.	Kop.	%.	Kop.	%.	Kop.	%.
Gutzizkoa	92.365	100	65.346	100	72.836	100	-19.529	-21,1	7.490	11,5
Beharra duen pertsonaren adina										
18-24 urte artean	27.894	30,2	8.431	12,9	8.692	11,9	-19.202	-68,8	261	3,1
25-34 urte artean	47.938	51,9	47.861	73,2	49.687	68,2	1.749	3,6	1.826	3,8
35-44 urte artean	16.533	17,9	9.053	13,9	14.456	19,8	-2.077	-12,6	5.403	59,7
Batez besteko adina (urteak)	29,1		28,8		30,3		1,2	4,1	1,5	5,2
Sexua										
Emakumea	41.287	44,7	31.777	48,6	30.957	42,5	-10.330	-25,0	-820	-2,6
Gizona	51.078	55,3	33.569	51,4	41.879	57,5	-9.199	-18,0	8.310	24,8
Ikasketa-maila										
Ikasketarik gabe/Lehenengo maila	15.240	16,5	7.451	11,4	8.292	11,4	-6.948	-45,6	841	11,3
Lanbide ikasketak	28.633	31	21.248	32,5	25.644	35,2	-2.989	-10,4	4.396	20,7
Bigarren mailako ikasketak	9.698	10,5	6.917	10,6	6.203	8,5	-3.495	-36,0	-714	-10,3
Unibertsitateko ikasketak	38.793	42	29.730	45,5	32.698	44,9	-6.095	-15,7	2.968	10,0
Ed/Ee	-	-	-	-	-	-	-	-	-	-
Lan egoera										
Soldatapekoak ez direnak ⁴	5.810	6,3	7.161	11,0	9.695	13,3	3.885	66,9	2.534	35,4
Lanean, kontratu finkoa	47.162	51,1	28.821	44,1	27.472	37,7	-19.690	-41,7	-1.349	-4,7
Lanean, aldi baterako kontratua	33.307	36,1	23.885	36,6	32.556	44,7	-751	-2,3	8.671	36,3
Lanik gabe	4.332	4,7	3.608	5,5	2.162	3,0	-2.170	-50,1	-1.446	-40,1
Beste egoera bat	1.755	1,9	1.341	2,1	952	1,3	-803	-45,8	-389	-29,0
Ed/Ee	-	-	530	0,8	-	-	-	-	-	-

Iturria: Ingurumen, Lurralde Plangintza eta Etxebizitza Saila. Etxebizitza Beharren eta Eskaeraren Inkesta 2015

Lehenengo etxebizitza eskatzen duten pertsonen % 44,7k besteen konturako lanpostua dute, aldi baterako kontratuarekin, 2013an erregistratutako zifra baino zortzi puntu altuagoa (% 36,6). 2007tik erregistratutako zifrarik altuena da, urte hartan % 36,1 jaso baitzen.

Kontratu finkoaren kasuan aurkakoa gertatzen da; izan ere, etxebizitza behar duten pertsonen artean duen presentzia % 44,1era jaitsi zen 2013an, eta % 37,7ra 2015ean. Horrela, 2011. urtera arte erregistratzen ziren zifrekin erkatuta (% 50 baino altuagoak, oro har) beheranzko joera argia sendotzen ari da. Soldatapekoak ez ziren langileak (norberaren kontura ari zirenak eta kooperatibistak) % 13,3 ziren, goranzko joera argia erakusten duen zifra; gainerako kategoriak, bitartean, % 5 baino gutxiago ziren.

⁴ Besteen konturako langileak eta kooperatibako bazkideak barne

16. taula. Diru-sarreraren bat edo errenta propioak izanik etxebizitza premia duten pertsonen ezaugarri sozio-demografikoak, urtearen eta eskuratze motaren arabera, 2009-2015

(Premian dauden eta nolabaiteko diru-sarrerak edo errenta propioak dituzten pertsona guztiekiko ehunekoa)

Ezaugarriak (*)	2009	2010	2011	2013	2015		
					Guztizkoa	Banaka eskuratzea	Bikotean eskuratzea
Beharra duen pertsonaren adina							
18-24 urte artean	21,7	19,8	14,7	12,9	11,9	9,5	14,4
25-34 urte artean	71,4	66,6	71,9	73,2	68,2	68,7	67,7
35 urte eta gehiago	6,9	13,6	13,4	13,9	19,8	21,8	17,9
Batez besteko adina (urteak)	27,8	28,5	28,8	28,8	30,3	30,9	29,6
Sexua							
Emakumea	44,0	44,4	48,1	48,6	42,5	43,2	41,8
Gizona	56,0	55,6	51,9	51,4	57,5	56,8	58,2
Ikasketa-maila							
Ikasketarik gabe/Lehenengo maila	16,7	14,1	18,0	11,4	11,4	12,4	10,4
Lanbide ikasketak	31,3	33,0	26,0	32,5	35,2	34,9	35,5
Bigarren mailako ikasketak	11,4	11,0	10,4	10,6	8,5	9,2	7,9
Unibertsitateko ikasketak	40,6	41,9	45,6	45,5	44,9	43,5	46,2
Lan egoera							
Lanean, bere kontura	12,2	7,4	7,9	11,0	13,3	13,0	13,6
Lanean, kontratu finkoa	47,5	49,7	69,1	44,1	37,7	36,4	39,1
Lanean, aldi baterako kontratua	28,5	33,8	14,6	36,8	44,7	43,7	45,7
Lanik gabe	6,4	5,9	5,8	5,5	3,0	4,6	1,4
Bestelako egoerak (ikasleak...)	5,0	3,2	2,6	2,6	1,3	2,3	0,3
Eskuratze mota							
Banaka eskuratzea	51,0	57,8	47,4	52,3	49,9	100,0	0,0
Bikotearekin eskuratzea	49,0	42,2	52,6	47,7	50,1	0,0	100,0

(*): % bertikala (beharra duten pertsona guztiekiko).

Iurria: *Ingurumen, Lurralde Plangintza eta Etxebizitza Saila. Etxebizitza Beharren eta Eskaeraren Inkesta 2015*

Eskuratze motaren arabera etxe beharra duten pertsonen kolektibora hurbilketa bat eginez gero, agerian geratzen da, diru-sarrera propioak izanik, lehen etxebizitza eskuratzeko premia duten eta banaka eskuratzea erabakitzen duten pertsonen ehunekoak behera egin duela apur bat azken bi urteetan, 2013ko % 52,3tik 2015eko % 49,9ra. Handitu egin da, aitzitik, etxebizitza bikotean eskuratzea planteatzen duten pertsonen pisu erlatiboa (2013ko % 47,7tik 2015eko % 50,1era), biak antzeko pisuarekin geratu direlarik 2015ean.

Zenbait diferentzia garrantzitsu ikusten dira eskuratzeko moduan, adinaren arabera. Hala, hazi egin da populazio gazteenaren pisu erlatiboa etxebizitza bikotean eskuratzeko orduan: 18-24 urte arteko pertsonen artean, % 14,4 dira aukera horren aldekoak eta % 9,5 banaka eskuratu nahi dutenak. 25-34 urte arteko adin-taldean ia ez dago alderik: % 67,7 bikotean eskuratu nahi dutenak eta % 68,7 banakako aukeraren aldekoak. Bestalde, 35 urte edo hortik gorako pertsonen dagokienez, % 17,9 dira etxebizitza bikotean eskatzen dutenak eta % 21,8 etxebizitza banaka eskatzeko asmoa dutenak.

17. taula. Diru-sarreraren bat edo errenta propioak izanik, etxebizitza premia duten pertsonen familien bizitegi-ezaugarriak, 2015

(Premian dauden eta nolabaiteko diru-sarrerak edo errenta propioak dituzten pertsona guztiekiko ehunekoa)

Ezaugarriak (*)	Gutzizkoa	Behar beste diru-sarrera	Diru-sarrera gutxiegi edo ezegonkorra	Banaka eskuratzea	Bikotearekin eskuratzea
Familiaren tamaina					
2 pertsona	8,1	8,8	7,9	10,6	5,5
3 pertsona	47,8	54,7	45,9	51,4	44,2
4 pertsona	30,2	26,5	31,2	23,1	37,3
5 pertsona edo gehiago	13,9	10,0	15,0	14,8	13,0
Pertsona kopurua batez beste	3,6	3,4	3,6	3,5	3,6
Etxebizitza babestua (BOE edo Etxebizitza Sozialak)					
Bai	10,3	14,6	9,2	8,8	11,8
Ez	89,7	85,4	90,8	91,2	88,2
Etxebizitzaren azalera erabilgarria					
60 m ² ra arte	7,7	8,4	7,5	7,8	7,7
61 m ² tik 75era	23,1	23,9	22,8	26,0	20,2
76 m ² tik 90era	35,8	41,6	34,2	32,9	38,7
90 m ² baino gehiago	21,1	15,1	22,8	20,6	21,6
Ed/Ee	12,2	10,9	12,6	12,7	11,8
Batez besteko azalera (m²)	92,6	98,6	90,9	89,2	96,0

(*): % bertikala (beharra duten pertsona guztiekiko).

Iturria: Ingurumen, Lurralde Plangintza eta Etxebizitza Saila, Etxebizitza Beharren eta Eskaeraren Inkesta 2015.

Sexuari erreparatzen badiogu, emakumezkoen pisu erlatiboa (% 43,2) zertxobait handiagoa da lehen etxebizitzaren eskaera osotasunean hartuta, eskaera bikotean eginda baino: (% 41,8), nahiz eta bi kasuetan, gizonen eskuratze eskaera handiagoa den emakumeena baino. Gizonezkoen kolektiboa % 56,8koa da banakako eskaeran eta % 58,2koa bikotean egindakoa.

Etxebizitza eskuratzeko beharra duten pertsonak bizi diren familien ezaugarrietan arreta jartzen badugu, ikus daiteke 2015ean batez besteko tamaina 3,6 pertsonakoa zela familiako. Pertsona gazte eskatzaileen % 47,8 hiru pertsonaz osatutako familietan bizi dira; % 30,2 lau kidekoetan eta, azkenik, % 13,9, bost kide edo hortik gorako familietan.

Familia hauek okupatutako etxebizitzaren tamainari dagokionez, batez besteko azalera erabilgarria 92,6 m²koa da; batez besteko hori pixka bat handiagoa da lehen etxebizitza bikotean eskuratzeko beharra adierazten duten pertsonen kasuan (96 eta 89,2 m²m², berriz, banaka eskuratzea aukeratzen duten lehen etxebizitzaren eskatzaileen kasuan).

2.2.2. Etxebizitza eskuratzeko beharraren arrazoiak

Lehen etxebizitza eskatzen duten lau pertsonatik ia hiruk familiatik emantzipatzea argudiatzen dute arrazoi nagusi gisa: % 73,8; aldiz, independizatzea bikotearekin

bizitzaekin lotzen dute % 24,0k. Gainerako % 2,2 honela banatzen da: lan-arrazoiak (% 1,5) edo bestelakoak (% 0,7).

15. grafikoa. Diru-sarreraren bat edo errenta propioak izanik, gurasoekin edo tutoreekin bizi diren 18-44 urteko pertsonen lehen etxebizitza eskuratzeko arrazoiak. EAE 2015

(Premian dauden eta nolabaiteko diru-sarrerak edo errenta propioak dituzten pertsona guztiekiko ehunekoa)

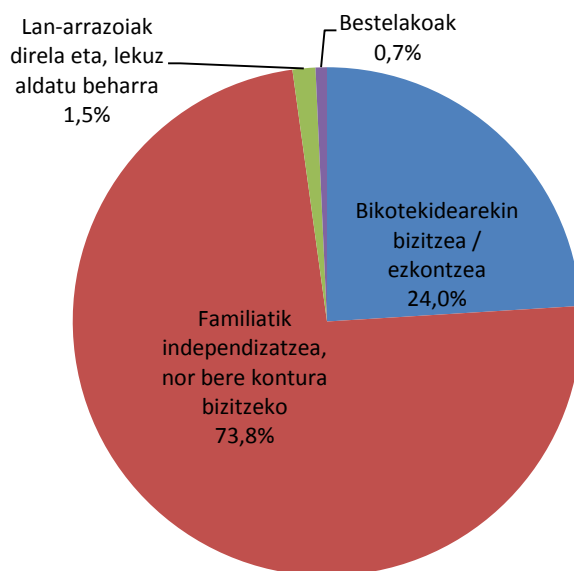

Iturria: Ingurumen, Lurralde Plangintza eta Etxebizitza Saila. Etxebizitza Beharren eta Eskaeraren Inkesta 2015

Eskaeraren hazkunde garrantzitsuak markatutako testuinguruan, 2015eko igoerak esan nahi du gehiago hazi direla bikotean bizitzea xede duten emantzipazio-proiektuei lotutako beharrianak (% 20,5eko igoera), emantzipatzea beste helbururik ez duten pertsonen beharrianak baino (% 10,1eko hazkundera). Horrela, bikotean bizitzeko asmoa zuten pertsonen taldea 2013an % 22,2 ziren bitartean, 2015ean % 24 dira asmo hori dutenak. Bestalde, helburu nagusia independizatzea dutela dioten pertsonak 2013an 48.816 pertsona izatetik 2015ean 53.754 izatera igaro diren arren, murriztu egin da pixka bat berorien parte-hartze portzentuala, 2013ko % 74,7tik 2015eko % 73,8ra pasatu baitira.

18. taula. Diru-sarreraren bat edo errenta propioak izanik, lehen etxebizitza eskuratzeko premia duten pertsonen arrazoi nagusia, EAE. 2007-2015

(Pertsonen kopurua eta ehunekoa, beharra duten pertsonen guztizkoaren gainean)

	2007		2008		2009		2010		2011		2013		2015	
	Kop.	%	Kop.	%	Kop.	%	Kop.	%	Kop.	%	Etxebiz. Kop.	%	Kop.	%
Etxebizitza eskuratzeko premia	92.365	100	91.353	100	125.514	100	108.131	100	88.128	100	65.346	100	72.837	100
Bikotekidearekin bizitzea / ezkontzea	21.115	22,9	25.031	27,4	31.630	25,2	25.303	23,4	29.369	33,3	14.519	22,2	17.498	24,0
Independizatzea	70.253	76,1	63.216	69,2	90.119	71,8	79.476	73,5	57.264	65	48.816	74,7	53.754	73,8
Beste arrazoiaren bat	998	1,1	3.106	3,4	3.765	3	3.352	3,1	1.494	1,7	2.010	3,1	1.585	2,2

Iturria: Ingurumen, Lurralde Plangintza eta Etxebizitza Saila. Etxebizitza Beharren eta Eskaeraren Inkesta 2015

19. taula. Diru-sarreraren bat edo errenta propioak izanik, lehen etxebizitza eskuratzeko premia duten pertsonen arrazoi nagusiaren aldakuntza, EAE. 2007-2015 eta 2013-2015

(Pertsonen kopurua eta ehunekoak, beharra duten pertsonen guztizkoaren gainean)

	2007		2013		2015		2007-2015 aldakuntza		2013-2015 aldakuntza	
	Kop.	%	Kop.	%	Kop.	%	Abs.	%	Abs.	%
Etxebizitza eskuratzeko premia	92.365	100	65.346	100	72.837	100	-19.528	-21,1	7.491	11,5
Bikotekidearekin bizitzea / ezkontzea	21.115	22,9	14.519	22,2	17.498	24,0	-3.617	-17,1	2.979	20,5
Independizatzea	70.253	76,1	48.816	74,7	53.754	73,8	-16.499	-23,5	4.938	10,1
Beste arrazoiren bat	998	1,1	2.010	3,1	1.585	2,2	587	58,8	-425	-21,1

Iturria: Ingurumen, Lurralde Plangintza eta Etxebizitza Saila. Etxebizitza Beharren eta Eskaeraren Inkesta 2015

Duela gutxiko dinamika gorabehera, ezkondua edo bikotean bizitzearen perspektiba, epe luzera, indarra galtzen ari da lehen etxebizitza eskatzeko elementu erabakigarri nagusi modura. 1997 eta 2000 urteen bitartean, ezkontzaren edo bikotean bizitzearen perspektibak zehazten zituen lehen etxebizitza eskaeren % 42 eta 46 (zifra horiek ez ziren familiatik independizatze eskaeren % 50 eta 53 bitarteko mailetatik gehiegi urruntzen). 2000. urtetik aurrera, bikotean bizitzeari loturiko aukeran beherakada bat hauteman da, eta 2001ean % 42,7 izatetik 2006an % 21,3ko minimo historikora pasatu zen. Modu paraleloan, % 52,8tik (2000. urtea) % 76,8ko maximora igo da familiatik independizatze soilari dagokion aukera.

16. grafikoa. Diru-sarreraren bat edo errenta propioak dituzten pertsonen lehen etxebizitza eskuratzeko beharraren arrazoi nagusien bilakaera. EAE, 1997-2015

(Premian dauden eta nolabaiteko diru-sarrerak edo errenta propioak dituzten pertsona guztiekiko ehunekoak)

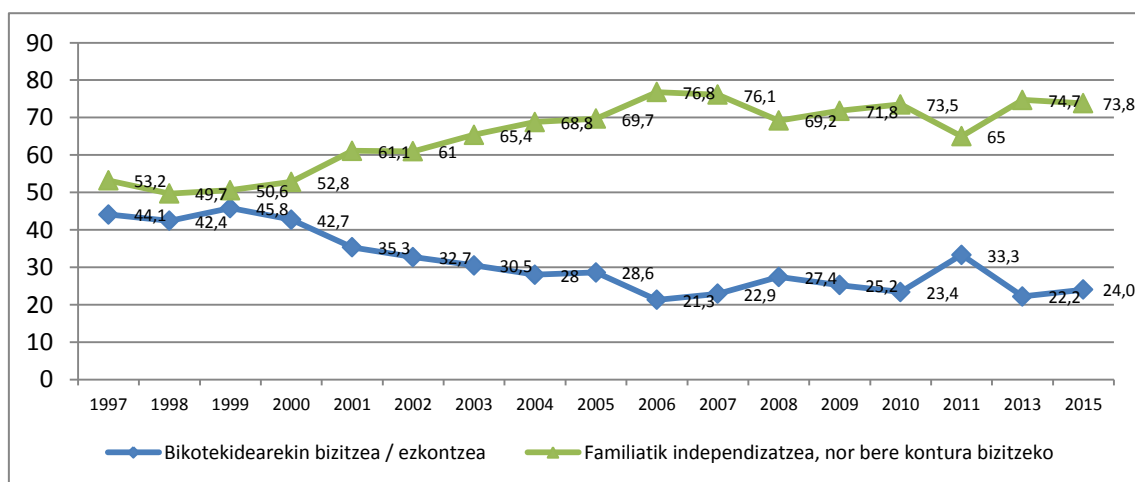

* 2009az geroztik, aldaketa metodologiko bat egon da inkestak egiteko prozesuan, laginketa-tamaina handitu baita eta inkesta guztiak elkarriketa pertsonalen bidez egin baitira.

Iturria: Ingurumen, Lurralde Plangintza eta Etxebizitza Saila, Etxebizitza Beharren eta Eskaeraren Inkesta 2015.

Ekonomiaren une oparoenetan, 2006 eta 2008 bitartean, % 21,3tik % 27,4ra erreperatu zen bikotekidearekin bizitzearen aukera etxebizitza eskatzeko elementu erabakigarri gisa. Ondorengo krisialdian, proportzioak jaisteko joera izan zuen, eta

% 22,2ra itzuli zen 2013an. Horren paraleloan, 2006ko % 76,8ko maximoaren ondoren, independentzia pertsonalaren aukera % 65era jaitsi zen 2011n, eta 2013an % 74,7ra egin zuen gora berriro, 2015ean arinki murrizteko (% 73,8).

Gaur egungo egoeran igo egin da pixka bat bikotean bizitzeari lotutako etxebizitza eskaeraren pisua, 2015ean % 24koa baita eskaera hori; nolana ere, 1997 eta 2005 artean erregistratutako zifren azpitik geratzen da.

2.2.3. Beharrizanaren eta eskaera-epeen maila subjektiboa

18 eta 44 urte bitarteko biztanleek adierazten duten lehen etxebizitza eskuratzeko beharraren intentsitate mailak behera egin du azkeneko lau urteotan. 0 eta 100 arteko eskala batean, etxebizitza eskuratzeko beharraren indize subjektiboa⁵ 60,7 puntutan kokatu da, batez beste, 2015ean. Oro har, krisiak adierazlearen beheranzko joera eragin du, 2009an 69,7 puntu izatetik, 2010ean 67,5 izatera, 2013an 62,8 eta 2015ean % 60,7 izateraino.

20. taula. Diru-sarreraren bat edo errenta propioak dituzten pertsonen lehenengo etxebizitza eskuratzeko beharraren maila subjektiboa, 2009-2013

(Premian dauden eta nolabaiteko diru-sarrerak edo errenta propioak dituzten pertsona guztiekiko ehunekoa)

Beharraren maila	2009	2010	2011	2013	2015
Handia	36,9	35,2	42,1	26,0	31,2
Dezentea	41,1	39,3	31,9	41,9	33,1
Pixka bat	17,2	18,9	20,6	27,6	23,1
Txikia	4,9	6,5	5,4	4,5	12,6
Beharraren batez besteko indizea. (0-100)	69,7	67,5	70,0	62,8	60,7

(*): % bertikala (mota bakoitzean beharra dutenen guztizkoaren gainean).

Iturria: Ingurumen, Lurralde Plangintza eta Etxebizitza Saila, Etxebizitza Beharren eta Eskaeraren Inkesta 2015.

2013 eta 2015 artean beharraren pertzepzioa murriztu izana bat dator lehen etxebizitza eskuratzeko dezenteko beharra duten pertsonen proportzioa gutxitzearekin eta behar txikia dutela adierazi dutenen hazkundearekin. Hala, nahiz eta aintzat hartutako biurtekoan % 26tik % 31,2ra handitu lehen etxebizitza eskuratzeko behar handia dutela dioten pertsona eskatzaileen ehunekoa, neurri handiagoan murriztu baita dezenteko premia dutela irizten dioten proportzioa, ez da alferrik igaro 2013ko % 41,9tik 2015eko % 33,1era. Era berean, hazkunde adierazgarria izan du oso behar txikia dutela irizten dioten pertsonen proportzioak (2013ko % 4,5etik 2015eko % 12,6ra).

Behar handia eta dezentekoa dutela adierazten duten pertsonak batera hartuta, proportzio hori % 64,3koa da 2015ean. 2007az geroztik beheranzko joera argian dagoen zifra da, urte hartan % 87,8ko maximoa lortu baitzen. Proportzioa % 80tik behera zegoen 2008rako (% 79,5), eta % 74-74,5eko mailalara hurbildu zen 2010ean eta 2011n. 2013an, aztertutako proportzioa % 67,9raino jaitsi zen, aurretik 1997an baizik

⁵ Beharraren batez besteko indizea 0 eta 100 bitarteko eskalan kalkulatu da. Elkarrizketatutako pertsonen banakako iritziei dagozkien erantzunen batez bestekoa erakusten du, honako eskala honen arabera: 100, handia; 66, dezentea; 33, pixka bat; eta 0, txikia.

erregistratu gabeko zifra batera (% 68), harik eta 2015ean beste minimo historiko bat lortu den arte (% 64,3).

Adierazle horretan, krisiak aldaketa sakona markatu du, eta etxebizitza behar altuetan (handia edo dezentekoa) aurrerapen ia jarraituak egon dira 1997tik 2007ra, 2002ko haustura garbi bakarrarekin. Aurrerapen horien norabidea aldatu egin da 2007az geroztik, eta beharraren maila 23,5 puntu inguru erori da 2015era arte.

17. grafikoa. Diru-sarreraren bat edo errenta propioak dituzten pertsonen premia mailaren bilakaera (premia handi edo dezenteko kategoriak), 1997-2015

(Premian dauden eta nolabaiteko diru-sarrerak edo errenta propioak dituzten pertsona guztiekiko ehunekoa)

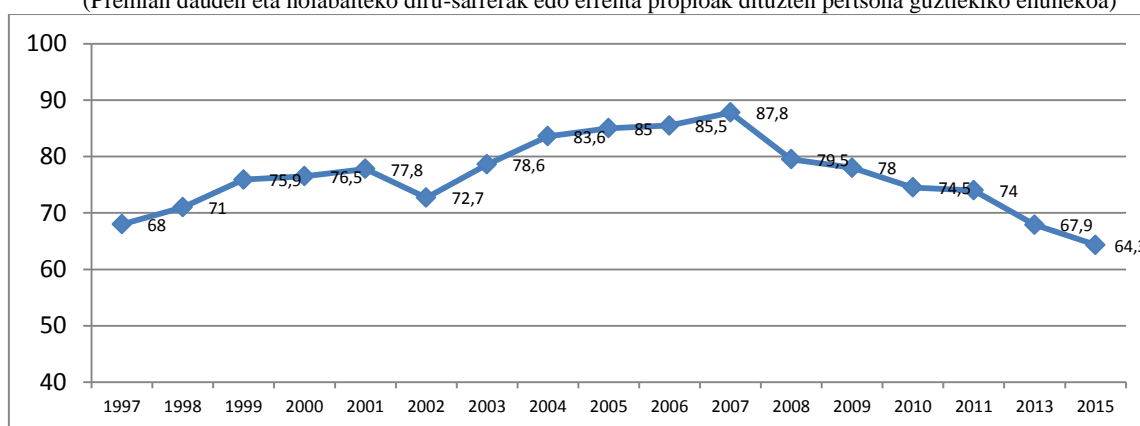

Iturria: Ingurumen, Lurralde Plangintza eta Etxebizitza Saila, Etxebizitza Beharren eta Eskaeraren Inkesta 2015.

Pertsona eskatzaileen % 61,7k bi urte baino gutxiago daramate lehen etxebizitza eskuratzeko premia egoeran, eta % 16,5ek, berriz, bi eta lau urte artean daramate. Gainerako % 21,9k lau urte baino gehiago daramatzate lehen etxebizitza eskuratzeko eskatzen.

21. taula. Diru-sarreraren bat edo errenta propioak dituzten pertsonen lehen etxebizitza eskuratzeko premian daramaten denbora, 2009-2015

(Premian dauden eta nolabaiteko diru-sarrerak edo errenta propioak dituzten pertsona guztiekiko ehunekoa)

Zenbat denbora premia egoeran	2009	2010	2011	2013	2015
Urtebete baino gutxiago	13,8	19,9	23,5	16,6	25,0
Urtebete eta 2 urte artean	26,1	34,5	28,9	34,2	36,7
2 eta 4 urte artean	29,0	18,6	11,4	26,0	16,5
4 urtetik gora	31,2	27,0	36,3	23,2	21,9
GUZTIZKOA	100,0	100,0	100,0	100,0	100,0

(*): % bertikala (mota bakoitzean beharra dutenen guztizkoaren gainean).

Iturria: Ingurumen, Lurralde Plangintza eta Etxebizitza Saila, Etxebizitza Beharren eta Eskaeraren Inkesta 2015.

Bilakaerari dagokionez, 2015ean hautsi egin da 2010 eta 2013 artean, premia egoeran 2 urte baino gutxiago zeramaten pertsonen proportzioan hautemandako nolabaiteko beheranzko joera. Proportzio hori 2010eko % 54,4tik 2013ko % 50,8ra murriztu zen, baina gorako joera argia hartu du 2015ean, % 61,7raino igo baita. Balio horrek 1997tik hautemandako zifra maximoa harrapatu du, urte hartan % 60,8 baitziren etxe premia zuten pertsonak.

2015ean, aitzitik, murriztu egin da premia egoeran 4 urtetik gora daramatzaten pertsonen proportzioa (% 21,9). 2011ko igoyeraren salbuespen bakarrarekin (% 36,3), beheranzko joeraren hasiera, kasu honetan, 2008an kokatu zen. 2008 eta 2015 bitartean, talde horren proportzioa % 31,8tik % 21,9ra jaitsi da. 2005. urteraino atzera egin beharra dago (% 20,7) 2015ekoa baino zifra txikiagoa aurkitzeko.

Ildo berean, 2013 eta 2015 bitartean, % 26tik % 16,5era gutxitu da tarteko egoeran dagoen pertsona taldea, zeinak 2 eta 4 urte artean daramatzan etxebizitza eskuratzeko premian. EBEI egiten hasi zenetik, 2011n soilik erregistratu zen (% 11,3) 2015ekoa baino proportzio txikiagoa.

18. grafikoa. Diru-sarreraren bat edo errenta propioak izanik etxe premia egoeran dauden pertsonen itxaron-denboraren bilakaera, 1997-2015

(Premian dauden eta nolabaiteko diru-sarrerak edo errenta propioak dituzten pertsona guztiakiko ehunekoa)

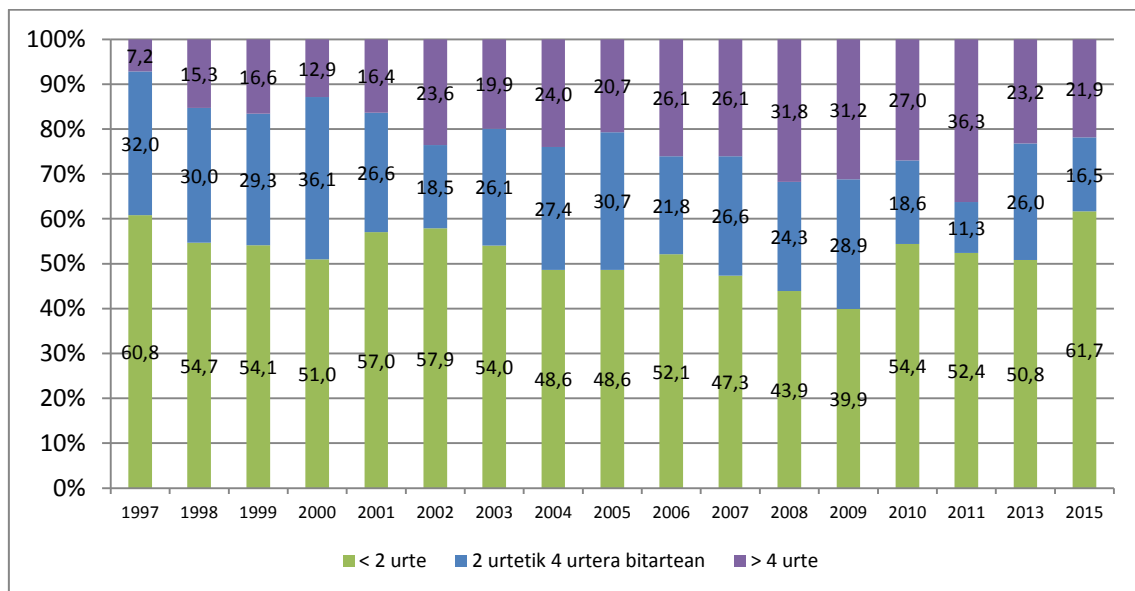

Iturria: Ingurumen, Lurralde Plangintza eta Etxebizitza Saila, Etxebizitza Beharren eta Eskaeraren Inkesta 2015.

Premia egoeran egondako denborak erlazio estua du etxebizitza eskuratzeko beharri buruz egiten den balorazioarekin. Hori dela eta, premia egoeran emandako urteek gora egiten duten heinean, gora egiten du adierazitako behararen intentsitateak. Horrela, lehen etxebizitza eskatzeko egoeran urtebete daramaten pertsonak beharrian maila txikiagoa adierazten duten bitartean (36,5 puntu, 2015ean, 1etik 100era bitarteko behar-indizean), egoera horretan bi urtetik gora daramaten pertsonak askoz intentsitate handiagoko beharrian maila erakusten dute (74,5 puntukoa 2 eta 4 urtekoen artean eta 70,0 puntukoa 4 urte edo hortik gorakoen artean). Lehen etxebizitza eskatzeko egoeran urtebete eta 2 urte artean daramaten pertsonak tarteko posizioan kokatzen dira, nahiz eta itxarote-denbora luzeeneko taldetik hurbilago egon (65,4 puntu).

22. taula. Diru-sarreraren bat edo errenta propioak dituzten pertsonen beharrianaren batez besteko maila, lehenengo etxebizitza eskuratu zain daramaten denbora kontuan hartuta, 2015

(Premian dauden eta nolabaiteko diru-sarrerak edo errenta propioak dituzten pertsona guztiekiko)

Zenbat denbora premia egoeran	Batez besteko maila (0-100)
Urtebete baino gutxiago	36,5
Urtebete eta 2 urte artean	65,4
2 eta 4 urte artean	74,5
4 urtetik gora	70,0
GUZTIZKOA	60,7

Iturria: Ingurumen, Lurralde Plangintza eta Etxebizitza Saila, Etxebizitza Beharren eta Eskaeraren Inkesta 2015.

Etorkizunari begira, etxe beharra duten pertsonen % 45,6k uste dute aukera asko edo dezente dituztela bi urteko epean lehen etxebizitza eskuratzeko. Proportzio hori % 65,7ra igotzen da denbora-tarte hori 4 urteko epera zabaltzen denean.

23. taula. Diru-sarreraren bat edo errenta propioak dituzten pertsonen 2tik 4 urtera artean lehen etxebizitza eskuratzeko premia asetzeko aukera, 2009-2015

(Premian dauden eta nolabaiteko diru-sarrerak edo errenta propioak dituzten pertsona guztiekiko ehunekoa)

Zenbat denbora premia egoeran	2009	2010	2011	2013	2015
2 urterako aukera					
Aukera asko	12,2	14,4	10,9	14,7	12,4
Aukera dezente	25,9	22,2	22,6	20,9	33,2
Aukera gutxi	54,6	46,8	56,3	44,9	40,6
Aukerarik ez	7,2	16,5	10,2	19,5	13,8
GUZTIZKOA	100,0	100,0	100,0	100,0	100
4 urterako aukera					
Aukera asko	12,7	15,2	34,1	37,4	46,2
Aukera dezente	38,9	49,4	25,2	19,8	19,5
Aukera gutxi	42,5	28,7	34,5	31,3	26,9
Aukerarik ez	6,0	6,6	6,2	11,4	7,4
GUZTIZKOA	100,0	100,0	100,0	100,0	100,0

(*): % bertikala (mota bakoitzean beharra dutenen guztizkoaren gainean).

Iturria: Ingurumen, Lurralde Plangintza eta Etxebizitza Saila, Etxebizitza Beharren eta Eskaeraren Inkesta 2015.

2013ari dagokionez, datuek hamar puntuko gorakada erakusten dute lehen etxebizitza eskuratzeko beharra bi urteko epean asetzea aurreikusten duten pertsonen kolektiboan: % 35,6 zen 2013an eta % 45,6, berriz, 2015ean. Gorakada horrek 2011z geroztik hauteman den goranzko joera sendotzea dakar, esandako adierazlea 2009ko % 38,1etik 2011ko % 33,5era modu jarraituan erori ostean. 2015eko erregistroak, oro har, gainditu egiten ditu, bestalde, 2003-2013 aldian % 32,6 eta % 40 artean kokatzen ziren ehunekoak. Horrela, 2002 urteko % 45,3ren hurbileko mailetara itzuli da.

Beraz, dinamika positiboa da. Alde batetik, 2011tik hautemandako handitze-ildoak haustura markatzen duelako 2009 eta 2011 arteko gainbeherarekiko, eta 2007an ekindako erreperazioari berriro heltzen diolako, urte hartaz geroztiko maila handienara iritsi delarik. Eta bestetik, aipatutako dinamikak kontrastea egiten duelako 1998ko % 55,7tik 2007ko % 26,5a arteko adierazlearen gainbehera ia jarraituarekin.

Esan behar da, hala ere, 2-4 urtera etxea lortzeko aukera duten pertsonen proportzioa oraindik 1996-2001 aldiko % 48tik gorako zifren azpitik mantentzen dela.

Aipatutako dinamika positiboa sendotzera dator, 4 urteko epean beren beharra asetzea aurreikusten duten pertsonen proportzioan azken bi urteetan hauteman den errekuperazioa ere. Proportzio hori 2013ko % 57,2tik 2015eko % 65,7ra igaro baita, 2009tik honako maila gorenean kokatuz. Kasu honetan, nolana ere, errekuperazio-dinamika ez da hain aldekoa. Zentzu horretan, adierazlearen epe luzeko gainbeherako joera zela medio –1997ko % 87,5etik 2009ko % 51,6ra– oraingoak baino zifra handiagoak bildu ziren 2005, 2006 eta 2008an, esandako balioak % 67,5-68 inguruan kokatzen zirenean.

19. grafikoa. Diru-sarreraren bat edo errenta propioak dituzten pertsonen 2tik 4 urtera artean etxebizitza premia asetzeko aukeraren bilakaera, 1996-2015

(Premian dauden eta nolabaiteko diru-sarrerak edo errenta propioak dituzten pertsona guztiekiko ehunekoa)

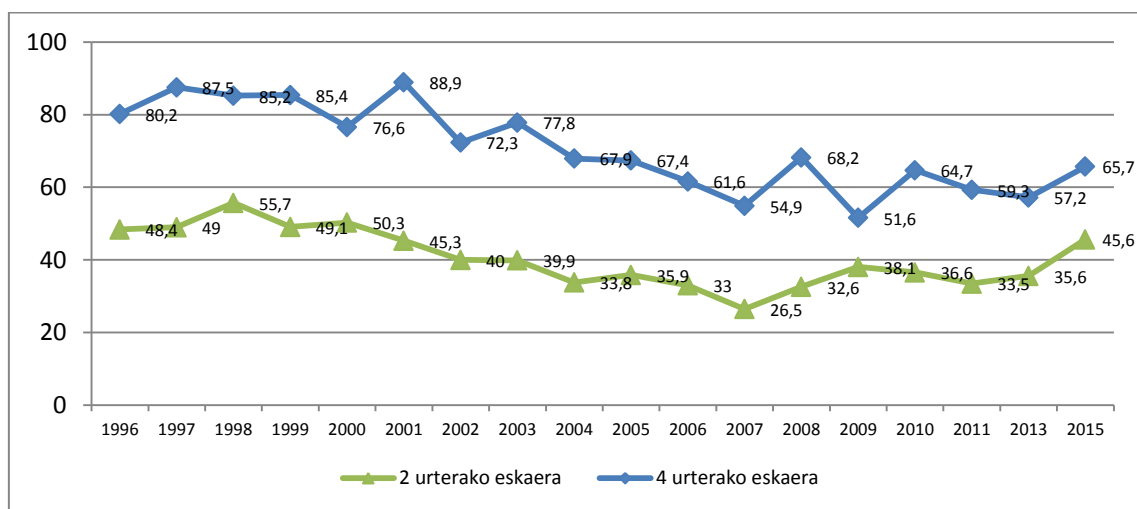

* 2009az geroztik, aldaketa metodologiko bat egon da inkestak egiteko prozesuan, laginketa-tamaina handitu baita eta inkesta guztiak elkarriketa pertsonalen bidez egin baitira.

Iturria: Ingurumen, Lurralde Plangintza eta Etxebizitza Saila, Etxebizitza Beharren eta Eskaeraren Inkesta 2015.

Edonola ere, baldin eta arreta, hain zuzen ere, 4 urteko epean lehen etxebizitza eskuratzea aurreikusten duten pertsonengan jartzen badugu, 2015eko emaitzek erakusten dute kolektibo horren % 27,4 besterik ez direla ari aktiboki etxebizitzaren bila. Ehuneko horrek murrizketa adierazgarria erakusten du 2011ko % 52,5 eta 2013ko % 44,6rekiko. Izatez, 2015eko datua 1997tik hautemandako zifra apalena da; argi eta garbi txikiagoa 2000. urteko % 34 baino ere, berori izan baitzen 1997-2013 aldi osoko balio txikiena. Bi urte horiek kenduta, gainera, lehen etxebizitza eskuratzeko aurreikuspenekin bilaketa aktiboa zuten pertsonen proportzioa ez zen inoiz % 41etik jaitsi. 2011 ondorengo gainbeherako ildoak aldaketa oso esanguratsua markatzen du horrela, oraindik emantzipatu gabeko pertsonen artean etxebizitza berriaren bilaketa aktiboari lotutako joeran.

20. grafikoa. Diru-sarreraren bat edo errenta propioak izanik etxe premian dagoen populazioaren bilakaera etxebizitzaren bilaketa aktiboari dagokionez, 1997-2015

Oinarria: 4 urteko epean lehen etxebizitza eskuratzea aurreikusten duten pertsonak

(Premian dauden eta nolabaiteko diru-sarrerak edo errenta propioak dituzten pertsona guztiakiko ehunekoa)

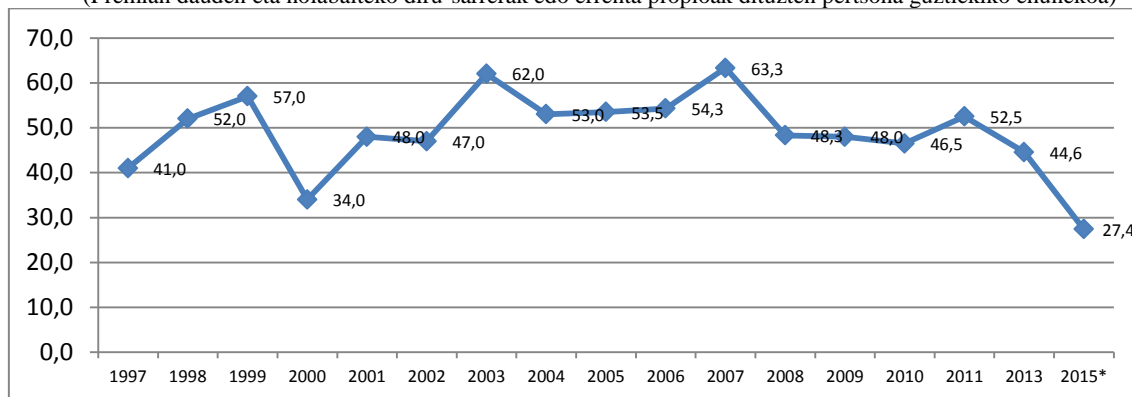

(1) 2009az geroztik, aldaketa metodologiko bat egon da inkestak egiteko prozesuan, laginketa-tamaina handitu baita eta inkesta guztiak elkarriketa pertsonalen bidez egin baitira.

* 2015ean, emantzipatzeko behar beste diru-sarrera badutela irizten dioten pertsonak soilik hartu dira kontuan

Iturria: Ingurumen, Lurralde Plangintza eta Etxebizitza Saila, Etxebizitza Beharren eta Eskaeraren Inkesta 2015.

2.2.4. Behar diren etxebizitzaren ezaugarriak

Argigarria gertatzen da lehen etxebizitza eskatzen duten 18-44 urte arteko biztanleek behar dituzten etxebizitzaren ezaugarrien azterketa. Etxebizitzaren edukitze-erregimenari dagokionez, 2015ean diru-sarrerak edo errenta propioak zituen 18-44 urte arteko populazioaren % 52,2k alokairu-erregimeneko etxebizitza eskatzen zuen; proportzio horrek alde handiz gainditzen du jabetza nahiago dutenen % 26,6ko zifra. Gainerako % 21,2k edukitze-erregimen bat zein bestea aukeratuko luke, etxebizitza eskuratzean.

Zifra horiek aldaketa historiko garrantzitsua erakusten dute, etxebizitza jabetzan izateko eskaera eksklusiboa pixkanaka murrizten ari baita. Mota horretako etxebizitzaren eskaera 2007an eskatzaileen % 67,8 izatetik 2015ean % 26,6 izatera pasatu da. Kontrako norabidean, alokairu-erregimena eskusiboki hautatzen duten pertsonen proportzioak gora egin du 2007ko % 8,3 xumetik etxebizitza eskatzen duten erdiak baino gehiago izateraino (% 52,2) 2015ean.

Jabetzan edo alokairuan, batean zein bestean eskuratuko luketen pertsonak barnean hartzen badira, 2011 urteak muga garbia markatzen du. 2007ko % 91,7arekiko beheranzko joera nabarmena zen arren, 2010ean eta 2011n, artean, etxebizitza eskatzen zuen populazioaren lautatik hiruk baino gehiagok jabetzan eskuratzearen aldeko hautua egiten zuen (% 76,8 eta 82,2, hurrenez hurren). Baina proportzio hori bat-batean eroriko zen urte hartatik aurrera: 2013an % 61,3ra jaitsi zen, eta % 47,8ra, berriz, 2015ean. EBEI egiten denetik lehenengo aldiz, gutxiengoan geratu da jabetzaren aldeko aukera egiteko prest dauden pertsonen proportzioa (kontuan hartutako pertsonen % 47,8k jabetzaren alde edo bata zein bestea hautatu dute, % 71,2, erosteko aukera duen alokairua planteatzen duten pertsonak barnean hartzen badira).

Bilakaera kontrako norabidean doa alokairuari dagokionez. 2007an, eskatzaileen % 32,2k planteatzen zuten aukera hau (alokairua edo bata zein bestea), eta proportzio

hori artean gutxiengoan zegoen 2010 eta 2011n, % 48tik hurbileko zifrekin. Baina aukera horren aldeko planteamendua % 63,3raino hazi zen 2013an, eta argi eta garbi nagusitzera pasatu zen 2015ean, pertsona eskatzaileen % 73,4 aukera hori kontuan hartzeko prest agertu baitziren.

24. taula. Diru-sarreraren bat edo errenta propioak izanik, lehenengo etxebizitzaren premia duten pertsonen behar dituzten etxebizitzaren ezaugarriak, 2007-2015

(Premian dauden eta nolabaiteko diru-sarrerak edo errenta propioak dituzten familia guztiekiko ehunekoak)

	2007		2008		2009		2010		2011		2013		2015 *	
	Etxebiz. Kop.	%	Etxebiz. Kop.	%	Etxebiz. Kop.	%	Etxebiz. Kop.	%	Etxebiz. Kop.	%	Etxebiz. Kop.	%	Etxebiz. Kop.	%
Etxebizitza eskuratzeko premia	82.891	100	74.461	100	110.676	100	97.800	100	76.360	100	59.318	100	72.835	100
Baldintza														15.645*
Berria	19.396	23,4	13.031	17,5	21.072	19,0	21.034	21,5	18.583	24,3	11.019	18,6	2.734	17,5
Erabilitakoa	4.476	5,4	2.274	3,1	6.816	6,2	8.432	8,6	1.742	2,3	5.661	9,5	1.511	9,7
Bata zein bestea	58.024	70,0	58.725	78,9	79.970	72,3	66.845	68,3	55.307	72,4	41.215	69,5	9.474	60,6
Ed/Ee	995	1,2	430	0,6	2.818	2,5	1.489	1,5	727	1,0	1.422	2,4	1.926	12,3
Azalera erabilgarria														15.645*
60 m ² baino gutxiago	23.732	28,6	27.503	36,9	13.532	12,2	28.141	28,8	15.314	20,1	16.828	28,4	3.136	20,0
61 m ² tik 75era	28.216	34,0	28.595	38,4	48.052	43,4	32.873	33,6	27.158	35,6	17.882	30,1	4.260	27,2
76 m ² tik 90era	21.908	26,4	14.506	19,5	32.881	29,7	25.641	26,2	30.355	39,8	15.653	26,4	4.840	30,9
91 m ² tik 120ra	2.570	3,1	709	1,0	8.309	7,5	2.748	2,8	1.768	2,3	4.520	7,6	1.148	7,3
Ed/Ee	6.465	7,8	3.148	4,2	7.903	7,1	8.397	8,6	1.764	2,3	4.436	7,5	2.261	14,5
Batez besteko azalera (m²)	67,8		64,1		73,6		67,3		71,2		69,8		75,8	
Edukitze-erregimena														
Jabetza	56.200	67,8	44.373	59,6	65.835	59,5	50.486	51,6	39.717	52,0	21.796	36,7	19.392	26,6
Alokairua	6.880	8,3	7.331	9,8	18.136	16,4	22.703	23,2	13.566	17,8	22.940	38,7	37.989	52,2
- Alokairua, erosteko aukerarik gabe	-	-	-	-	-	-	-	-	-	-	-	-	20973	28,8
- Alokairua, erosteko aukerarekin	-	-	-	-	-	-	-	-	-	-	-	-	17016	23,4
Bata zein bestea	19.811	23,9	22.757	30,6	26.705	24,1	24.611	25,2	23.076	30,2	14.582	24,6	15.454	21,2

* 2015ean, emantzipazioari aurre egin ahal izateko behar beste diru-sarrera badituztela irizten dioten pertsonen informazioa dagoenean soilik sartzen da.

Iurria: Ingurumen, Lurralde Plangintza eta Etxebizitza Saila. Etxebizitza Beharren eta Eskaeraren Inkesta 2015

Eskatzen den etxebizitzaren azalerrari dagokionez, 76 eta 90 m² bitarteko azalera duten etxebizitzak dira etxebizitza eskuratzeko premian dauden pertsonen gehien eskatzen dituztenak, % 30,9k, zehatzago esanda. Tamaina txikiagoko etxebizitzak datoz ondoren: % 27,2 dira 61 m²tik 75era artekoak nahiago dituztenak eta % 20, berriz, 60 m² baino gutxiagokoak. % 7,3 baizik ez dira 91 eta 120 metro karratu bitarteko etxebizitza eskatzen dutenak.

Bilakaerari erreparatuta, hala ere, 2015ean, aurreko urteetan baino tamaina handiagoko etxebizitzak aukeratzeko joera hauteman da. Horrela, 2007, 2008, 2009, 2010 eta 2013ko edizioetan gehien eskatu zen kategoria 61 eta 75 m² arteko etxebizitzena izan zen; 2011n eta 2015ean, proportzio konparatiboki handiagoak eskatu zituen 76 eta 90 m² bitarteko etxebizitzak.

Etxebizitza eskuratzeko bilatzen den modua kontuan hartuta, egiaztatu da alokairuaren aldeko aukera eskusiboa nabarmen hazi dela aurreko urteekin alderatuta, bai bikotean etxebizitza eskuratzeko planteatzen duten pertsonen artean eta bai banaka planteatzen

dutenen artean. Hala ere, adierazleak aldaketak ditu 2015ean, etxea bikotean eskuratzea planteatzen duten % 46,2aren eta etxebizitza banaka eskuratzeko asmoa duten % 58,1en artean. Etxebizitza jabetza-erregimenean edukitzeari buruz, aldeak ez dira hain adierazgarriak: % 26,2 dira banaka eskuratzearen taldekoak eta % 27 bikotean.

Bata zein bestea berdin zaiena kontuan hartuz gero, datuek eskaintzen dute beste ñabarduraren bat. Era horretan, alokairuaren aldeko hautua oso antzekoa da eskaera banaka egiten dutenen edo bikotean egiten dutenen artean (% 73,8 eta 72,9, hurrenez hurren). Aitzitik, jabetzaren aukerak presentzia handiagoa du bikoteen kasuan (% 53,7k baina, aldiz, %41,9k banakako eskaeran; % 74,7 leudeke alde batean, eta % 67,6 bestean, erosteko aukera lotuta daraman alokairua kontuan hartzen bada).

25. taula. Diru-sarreraren bat edo errenta propioak izanik, etxebizitza premian dauden pertsonen eskatutako edukitze-erregimena, eskuratzeko motaren arabera, 2015

(Premian dauden eta nolabaiteko diru-sarrerak edo errenta propioak dituzten pertsona guztiakiko ehunekoa)

Etxebiz. %	GUZTIZKOA	ESKURATZE MOTA	
		Banaka	Bikotean
Guztizkoa	100,0	100,0	100,0
Edukitze-erregimena			
Jabetzan	26,6	26,2	27,0
Alokairuan	52,2	58,1	46,2
- Alokairua, erosteko aukerarik gabe	28,8	32,4	25,2
- Alokairua, erosteko aukerarekin	23,4	25,7	21,0
Bata zein bestea	21,2	15,7	26,7

Iturria: Ingurumen, Lurralde Plangintza eta Etxebizitza Saila. Etxebizitza Beharren eta Eskaeraren Inkesta 2015

Alokairu-erregimena aukeratzen duten pertsonak ugaldu diren arren, ikusi da, era berean, baliabide ekonomikoak eskura izateak mesede egiten diola jendetza-erregimena nahiago izaten jarraitzeari. Izan ere, emantzipatzeari ekiteko nahikoa baliabide dituztela dioten pertsonen taldean % 42,5ek nahiago dute jabetza-erregimenaren alde egin; zifra hori, ordea, % 22,3ra jaisten da baliabide ekonomiko prekarioagoak dituztenen kasuan.

Ildo beretik, emantzipatzeko behar beste diru-sarrera dituzten 18 eta 44 urte arteko pertsonen taldean alokatzea aukeratzen dutenek, gehienek, erosteko aukera ematen duen alokairua hautatzen dute (% 27,3; erosteko aukerarik ematen ez duen alokairua % 19,3k aukeratzen dute). Erosteko aukera ematen duen alokairua % 22,3ra jaitsi da diru-sarrera gutxiago edota diru-sarrera ezegonkorrak dituzten pertsonen kasuan; % 31,4k erosteko aukerarik ematen ez duen alokairua hautatzen du.

Oro har, bata zein bestea berdin diren hautua eta erosteko aukera duen alokairua kontatuta, jabetzaren aldeko aukeraren diferentzia mantendu egiten da behar beste diru-sarrera dituzten eskatzaileen artean, baina apur bat txikiagoa da (% 80,6 bata eta % 68,7 bestea).

26. taula. Diru-sarrerak edo errenta propioak izanik, lehen etxebizitzaren premia duten pertsonen eskatutako etxebizitzaren edukitze-erregimena, EAE 2015

(Balio absolutuak eta ehunekoak, familien guztizkoaren gainean)

	Behar beste diru-sarrera		Diru sarrera gutxiegi / ezegonkorak		Diru-sarrerak dituztenen guztizkoa	
	Kop.	%	Kop.	%	Kop.	%
Guztizkoa	13.338	100,0	50.951	100,0	64.290	100,0
Jabetza	5.668	42,5	11.354	22,3	17.021	26,5
Alokairua	6.224	46,7	27.341	53,7	33.564	52,2
- Erosteko aukerarik gabe	2.580	19,3	15.989	31,4	18.569	28,9
- Erosteko aukerarekin	3.644	27,3	11.352	22,3	14.996	23,3
Bata zein bestea	1.447	10,8	12.257	24,1	13.704	21,3

Iturria: Ingurumen, Lurralde Plangintza eta Etxebizitza Saila. Etxebizitza Beharren eta Eskaeraren Inkesta 2015

Alokairuaren aukeraren epe luzeko eboluzioa aztertuz gero (bai lehen aukera gisa eta bai jabetzarekin batera ageri den aukeran), aldaketa handia hautematen da etxebizitzaren eskaeran aurreko hamarraldiaren erdialdetik hona. 2004ra arte, alokairu-eskaeraren pisua maila apaletan mantendu zen eta zifrek oso gutxitan gainditu zuten % 20ko muga; batzuetan, % 15etik behera ere jaitsi ziren, 1998an eta 1999an gertatu zen moduan.

2004az geroztik jarrera-aldaketa hautematen da, eta alokairu-eskaerak goranzko joera argia agertzen du. Egonkortze-une bakan batzuk kenduta, eskaera orientatuaren proportzioa (lehen aukera gisa edo bata zein bestea) 2004an % 17,7 izatetik 2015ean % 73,4ko maximora igaro da. Goranzko prozesu horretako zedarrak nagusiak honako hauek izan ziren: 2004ko % 17,7tik 2006ko % 33,8rako gorakada, eta, ondoren, hazkunde aldi bat, baina moderatuagoa, 2010 eta 2011ko % 48 inguruko zifretara iritsi arte. Hortik aurrera, alokairuak gorakada indartsuko beste aldi bat erregistratu du, 2011ko % 48,1eko adierazlea 2013ko % 63,3ra eta 2015eko % 73,4raino igo delarik.

21. grafikoa. Etorkizuneko etxebizitzarako alokairua aukeratzearen eboluzioa (lehen aukera edo bata zein bestea) nolabaiteko diru-sarrerak edo errenta propioak izanik, etxebizitza premia duten pertsonen artean, 1997-2015

(Premian dauden eta nolabaiteko diru-sarrerak edo errenta propioak dituzten pertsona guztiekiko ehunekoak)

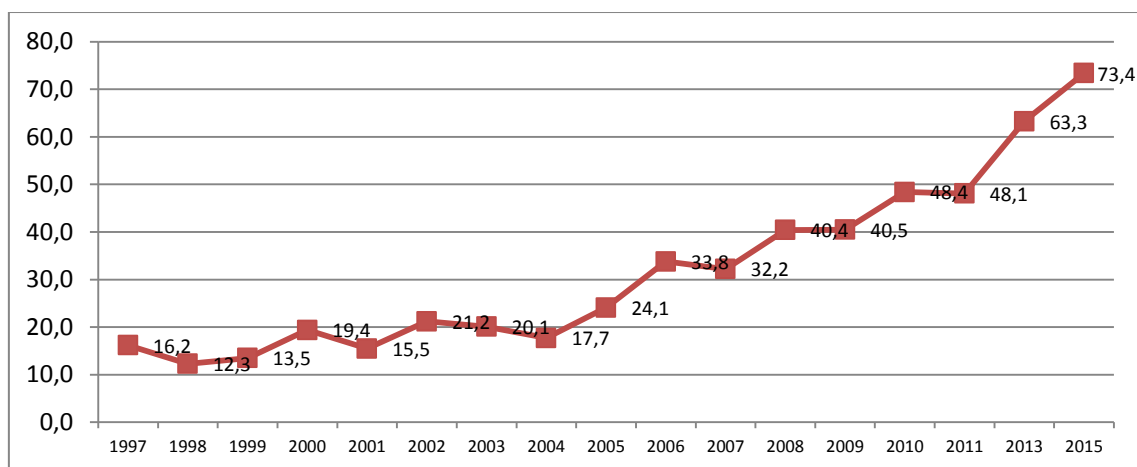

* 2009az geroztik, aldaketa metodologiko bat egon da inkestak egiteko prozesuan, laginketa-tamaina handitu baita eta inkesta guztiak elkarrizketa pertsonalen bidez egin baitira.

Iturria: Ingurumen, Lurralde Plangintza eta Etxebizitza Saila, Etxebizitza Beharren eta Eskaeraren Inkesta 2015.

2015ean, 18 eta 44 urte arteko pertsonak behar zituzten etxebizitzaren tamaina $75,8 m^2$ koa zen batez beste. Etxebizitza banaka eskuratu nahi dutenen kasuan, eskatzen den batez besteko azalera bikotean eskatzen duten pertsonak eskatutakoa baino ondotoz txikiagoa da ($69,7 m^2$ lehen kasuan eta $78,2 m^2$, bigarrean).

Eskuratze mota banakakoa denean, 61 eta $75 m^2$ bitartekoak dira gehien eskatzen diren etxebizitzak, % 45,3k eskatzen baititu (% 19,1ek eskuratzea bikotean denean). Bestalde, etxea bikotean hartzeko asmoa duten pertsonen artean, 76 eta $90 m^2$ artekoa da gehien eskatzen den kategoria, % 37,6ko zifrarekin (% 16,1ekoa banakako eskuratzearen kasuan). Banaka eskuratu nahi dutenen taldeari dagokionez, bigarren aukera garrantzitsuena $60 m^2$ arteko etxebizitzena da (% 17,3); etxea bikotean eskuratzeko asmoa dutenen artean (% 21,3).

27. taula. Behar beste diru-sarrerak edo errenta propioak izanik, etxe premian dauden pertsonak eskatzen dituzten etxebizitzaren azalera, eskuratze motaren arabera, 2015

(Premian dauden eta nolabaiteko diru-sarrerak edo errenta propioak dituzten pertsona guztiekiko ehunekoak)

Etxebiz. %	GUZTIZKOA	ESKURATZE MOTA	
		Banaka	Bikotean
Guztizkoa	100,0	100,0	100,0
Azalera			
60 m ² ra arte	20,0	17,3	21,3
61 m ² tik 75era	27,2	45,3	19,1
76 m ² tik 90era	30,9	16,1	37,6
90 m ² baino gehiago	7,3	-	10,6
Ed/Ee	14,5	21,3	11,4
Batez besteko azalera (m²)	75,8	69,7	78,2

* 2015ean, emantzipazioari aurre egin ahal izateko behar beste diru-sarrerak badituztela irizten dioten pertsonen informazioa dagoenean soilik sartzen da.

Iturria: Ingurumen, Lurralde Plangintza eta Etxebizitza Saila. Etxebizitza Beharren eta Eskaeraren Inkesta 2015

Bilakaerari dagokionez, ikusten da 2015ean behar den etxebizitzaren tamaina ($75,8 m^2$) modu esanguratsuan hazi dela azken bi urteotan ($69,6 m^2$ en 2013an), bereziki, bikotean eskuratu nahi dutenek tamaina handiagoa eskatzen dutelako. 2015eko zifrak argi eta garbi gaintzen ditu 2005 eta 2013 artean eskatutako batez besteko tamainak. Horrela, aldagai horri dagokionez, 1997 eta 2000 urteen artean hautemandako eskaeraren dinamikara itzuli gara, orduan $73-75 m^2$ bitarteko etxebizitza eskatzen baitzen; gero, 2009an soilik iritsiko ziren neurri horiek, eta 2015ean, berriro.

⁶ 2015ean, emantzipazioari aurre egin ahal izateko behar beste diru-sarrerak badutela irizten dioten pertsonen informazioa dagoen kasuan soilik sartzen da

22. grafikoa. Diru-sarreraren bat edo errenta propioak izanik, premia duten pertsonen behar dituzten etxebizitzaren batez besteko azaleraren bilakaera, 1997-2015

(Premian dauden eta nolabaiteko diru-sarrerak edo errenta propioak dituzten pertsona guztiekiko ehunekoa)

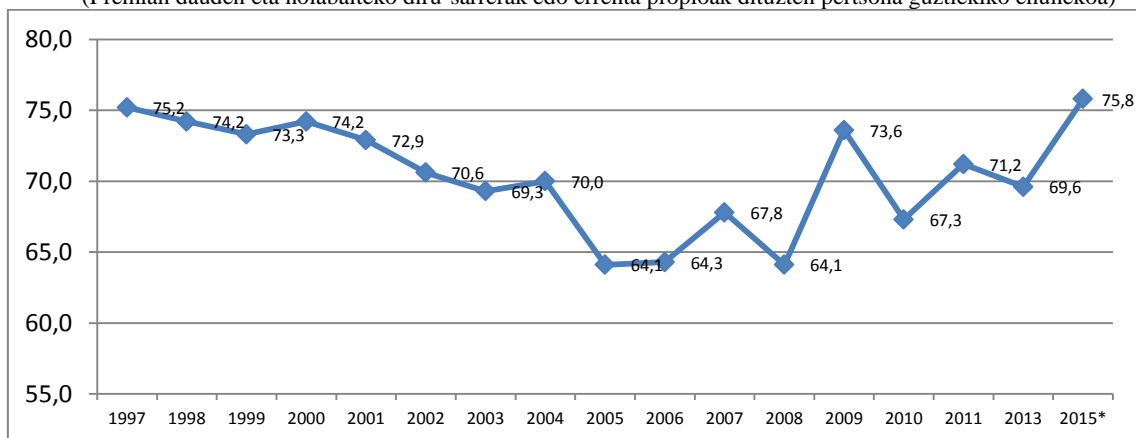

* 2015ean, emantzipazioari aurre egin ahal izateko behar beste diru-sarrera badituztela irizten dioten pertsonen informazioa dagoenean soilik sartzen da.

* 2009az geroztik, aldaketa metodologiko bat egon da inkestak egiteko prozesuan, laginketa-tamaina handitu baita eta inkesta guztiak elkarrizketa pertsonalen bidez egin baitira.

Iturria: Ingurumen, Lurralde Plangintza eta Etxebizitza Saila, Etxebizitza Beharren eta Eskaeraren Inkesta 2015.

Etxebizitza-eskaera barne hartzen duen lurralde-esparrua aztertuz gero, ikus daiteke bizi diren udalerrri berari loturiko eskaera nabarmen nagusitzen dela; horrela, % 66,8 hori honela banatzen da: % 12,3k jatorrizko auzoan bilatzen du etxebizitza eta % 54,5ek udalerrri berean. Orientazio hori are argiagoa da etxebizitza bikotean eskuratu nahi duten pertsonen artean (% 68,8), banaka eskuratu nahi dutenen artean baino (% 64,9).

Nolanahi ere, nabarmentzekoa da hasieran udalerrri berean bizitzeko asmoa duten pertsonen % 57,2k udalerrria aldatzeko aukera kontuan hartzen dutela, beren behar eta aukeretara egokitutako prezio eta ezaugarriak dituen etxebizitza bat eskuratu ahal izateko.

2015ean, eskaeraren % 20,6 bizi diren udalerriaz kanpoko udalerrietara orientatzen dira, baina betiere eskualde berean; orientazio horrek zortzi puntuko beheraldia jasan du 2013arekiko (% 28,6). Puntu honetan ez dago diferentzia nabarmenik aurreikusitako eskuratze motaren arabera. Hala, banaka eskuratzea hautatu duten pertsonen % 20k adierazi dute eskualde berean bizi nahi dutela; baina bikotean eskuratu nahi dutenen kasuan erreferentziako proportzioa % 21,1ekoa da.

Dena dela, datuek agertzen dute etxebizitza-eskaera pertsonen jatorrizko lurralde-ingurune berean mantentzera orientatzen dela, bai udalerrri berean edota hurbilen den eskualdean. Beharra duten pertsonen % 7,4k bakarrik adierazi du etxebizitza egun duenetik kanpoko beste eskualde batean egotea aukeratuko lukeela.

28. taula. Diru-sarreraren bat edo errenta propioak izanik, premian dauden pertsonen behar dituzten etxebizitzaren kokapena. 2015

(Premian dauden eta nolabaiteko diru-sarrerak edo errenta propioak dituzten pertsona guztiekiko ehunekoa)

Etxebiz. %	GUZTIZKOA	ESKURATZE MOTA	
		Banaka	Bikotean
Guztizkoa	100,0	100,0	100,0
Nora aldatu			
Auzo berean	12,3	12,4	12,2
Udalerrri berean	54,5	52,5	56,6
Eskualde berean	20,6	20,0	21,1
Beste eskualde batean	7,4	8,4	6,5
Ed/Ee	5,2	6,7	3,6
Udalerrria aldatzeko prestasuna (**)			
Bai	57,2	52,6	61,8
Ez	31,1	32,6	29,6
Ed/Ee	11,7	14,8	8,6

(*): % bertikala (etxe beharreen dauden guztizkoa).

(**): % bertikala (hasieran udalerrri berean bizitzeko asmoa duten eta beharra duten pertsonen guztizkoarekiko)

Iturria: Ingurumen, Lurralde Plangintza eta Etxebizitza Saila. Etxebizitza Beharren eta Eskaeraren Inkesta 2015

2.3. Etxea behar duten pertsonen finantza gaitasuna

2.3.1. Diru-sarreraren maila

2015ean, etorkizuneko etxebizitzaren finantzaketan parte hartuko luketen pertsonen hileroko diru-sarrera garbier maila, batez beste, 1.297,8 eurokoa da⁷. Batez besteko diru-sarrera hori % 5 jaitsi da 2013an hautemandakoarekiko, urte hartan, batez beste, 1.365,9 euroko zifra iritsi baitzen hileko.

Termino arruntetan, lehen etxebizitza eskuratzea eskatzen duten pertsonen batez besteko diru-sarrera mailak gaintu egiten ditu 1997-2004 aldiko ia urte guztietan hautemandako batez besteko mailak eta 2010eko batez besteko errenta (1.251,2 euro). Hala ere, 2005 eta 2013 artean hautemandako 1.350 eta 1.600 euro artean kokatutako zifretatik dezentez beherago geratu da (jada aipatutako 2010eko salbuespenarekin).

⁷ Diru-sarrerak etorkizuneko etxebizitza ordaintzen parte hartuko duten pertsonen multzoari dagozkie. Nabarmentzekoa da diru-sarreraren eskuragarritasuna dela etxebizitza eskuratzekeo premia eginkorra dagoela irizteko baldintzetako bat.

23. grafikoa. Diru-sarreraren bat edo errenta propioak izanik, etxe premian dagoen populazioaren diru-sarreraren bilakaera, 1997-2015

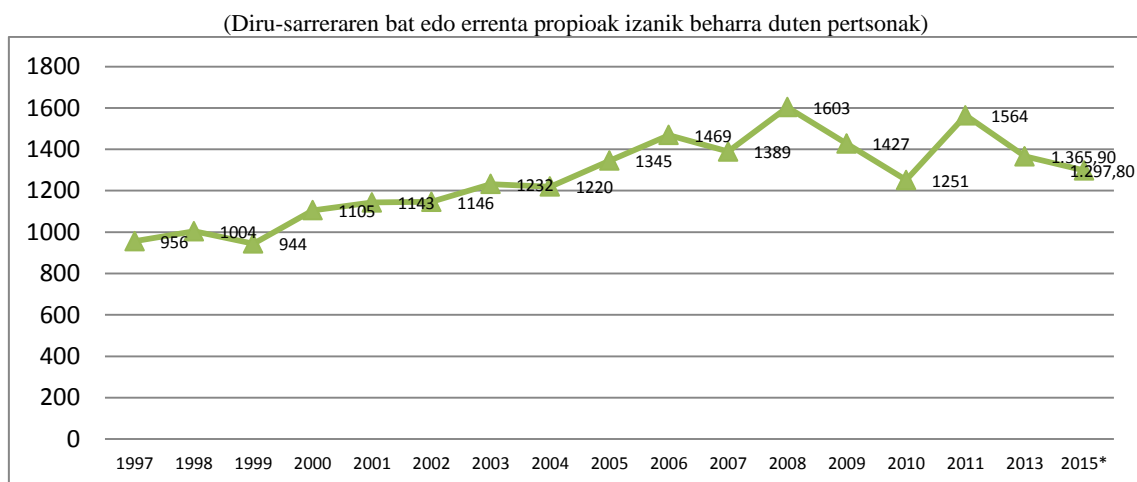

* 2009az geroztik, aldaketa metodologiko bat egon da inkestak egiteko prozesuan, laginketa-tamaina handitu baita eta inkesta guztiak elkarizketa pertsonalen bidez egin baitira.

Iturria: Ingurumen, Lurralde Plangintza eta Etxebizitza Saila, Etxebizitza Beharrei eta Eskaerari buruzko Inkesta 1997-2015.

2013arekiko, gorakada nabarmena ikusten da diru-sarrera txikiagoak dituztenen tartean dauden eta etxebizitza eskuratzeko beharra duten pertsonen proportzioan. Horrela, 2015ean, lehen etxebizitza eskuratu nahi duten pertsonen kolektiboaren % 23,2k 840 eurotik beherako batez besteko diru-sarrerak ditu. Proportzio hori 2009tik bildu den handiena da; aurreko zifra maximoa 2010ekoa zen (% 21,5). Egoera horretako pertsonen ehunekoa argi eta garbi handitu da azken urteotan, 2011ko % 9,9tik 2015eko % 23,2ra igaro baita.

Ildo berean, diru-sarrera handienen tartean, hilean 1.411 euro baino gehiago irabazten duten pertsonen pisu erlatiboa murriztu egin da 2013. urtearekiko. Alegia, 2013an, diru-sarrera horiek gainditzen zituzten pertsonen pisu erlatiboa % 27,8koa zen bitartean, 2015ean, aldiz, % 18,3raino murriztu da.

29. taula. Diru-sarreraren bat edo errenta propioak izanik, etxebizitza eskuratzeko premian dauden pertsonen diru-sarrera maila, 2009-2015

(Premian dauden eta nolabaiteko diru-sarrerak edo errenta propioak dituzten pertsona guztiekiko ehunekoa)

Hileko Sarrera Garbiak	2009	2010	2011	2013	2015		
					Guztizk oa	Behar beste diru- sarrera	Diru-sarrera gutxiegi edo ezegonkorra k
840 eurora arte	14,1	21,5	9,9	18,1	23,2	12,5	26,2
841 eta 1.140 euro bitartean	16,6	21,1	12,8	18,1	11,4	10,5	11,7
1.141 eta 1.410 euro bitartean	16,2	15,8	21,6	19,2	15,6	22,5	13,8
1.411 eta 1.650 euro bitartean	11,3	10,0	9,6	7,5	5,5	5,2	5,6
1.651 eta 2.160 euro bitartean	12,9	11,6	13,5	9,6	5,7	8,3	5,0
2.160 euro baino gehiago	11,4	6,1	11,1	10,7	7,0	4,8	7,6
Ed/Ee	17,5	13,9	21,5	16,8	31,5	36,3	30,1
Batez bestekoa (euroak)	1.427,2	1.251,2	1.564,4	1.365,9	1.297,8	1.313,8	1.293,8

(*): % bertikala (mota bakoitzean beharra dutenen guztizkoaren gainean).

Iturria: Ingurumen, Lurralde Plangintza eta Etxebizitza Saila, Etxebizitza Beharren eta Eskaeraren Inkesta 2015.

Etorkizuneko etxebizitzaren erosketa finantzatzeko beharrezko hileroko diru-sarrerak biltzen parte hartuko duten pertsona kopuruari dagokionez, 2015ean % 55,9k diote pertsona bakarra arduratuko dela diru-sarrera horiek ekartzeaz, alegia, 2013koaren antzeko proportzioa (% 56,9), baina 2010ekoa baino ia zazpi puntu apalagoa (% 62,8).

2013arekin alderatuta, ordea, handitu egin da, etxebizitza premian egonik, etxearen erosketa bikoteko bi kideen diru-sarrerak erabilia finantzatzeko dutela adierazi duten pertsonen proportzioa (% 33,6 zen 2013an eta % 35,2, berriz, 2015ean). Azken urteetan hautemandako proportzioak 1997-2002 aldian behatutakoetatik urrun daude, beharra zuten pertsonen % 40 baino gehiagok finantzaketa partekatzea planteatzen baitzuten orduan.

Argitu behar da, hala ere, bikote batek etxebizitza eskuratzeko finantzaketara egindako ekarpenak, historikoki, murrizteko joera izan duela, 1998ko % 48ko maximotik 2008ko % 23,6ko minimora igaro baitzen. Gerora, hala ere, gorakada garrantzitsua hauteman zen 2009an, % 38ra iritsi zena. Gorabehera batzuekin izanik ere, 2008koak baino maila altuagoetan, gainbeherako joera nagusitu zen berriro harik eta gaur egungo % 35,2ra iritsi arte. Zifra horrek, hala ere, krisialdiko erregistro gehienak gainditzen ditu, zehazkiago, 2007, 2008, 2010 eta 2013koak, era berean, 2011 % 36,2ko zifrara hurbiltzen delarik. Izatez, 1997-2002 aldian erregistratu ziren % 42tik gorako datuak soilik geratzen dira, argi eta garbi, azken zifra honen gainetik.

24. grafikoa. Diru-sarreraren bat edo errenta propioak izanik, etxe premian dauden biztanleen finantzaketa partekatuaren bilakaera. 1997-2015

(Premian dauden eta nolabaiteko diru-sarrerak edo errenta propioak dituzten pertsona guztiekiko ehunekoa)

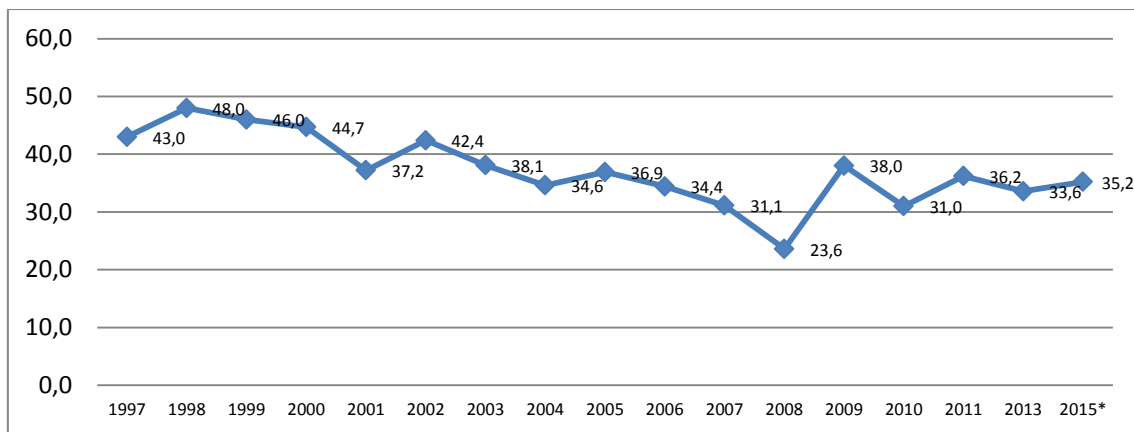

* 2015ean, emantzipazioari aurre egin ahal izateko behar beste diru-sarrera badituztela irizten dioten pertsonen informazioa dagoenean soilik sartzen da.

* 2009az geroztik, aldaketa metodologiko bat egon da inkestak egiteko prozesuan, laginketa-tamaina handitu baita eta inkesta guztiak elkarriketa pertsonalen bidez egin baitira.

Iturria: Ingurumen, Lurralde Plangintza eta Etxebizitza Saila, Etxebizitza Beharren eta Eskeraren Inkesta 2015.

30. taula. Diru-sarreraren bat edo errenta propioak izanik, etorkizuneko etxebizitzaren erosketarako finantzaketan –alokairuan– parte hartuko duten pertsona kopurua, 2009-2015

(Premian dauden eta nolabaiteko diru-sarrerak edo errenta propioak dituzten pertsona guztiekiko ehunekoa)

Hileko Sarrera Garbiak	2009	2010	2011	2013	2015*
Eskuratzeko beharra duen pertsona	54,1	62,8	57,1	56,9	55,9
Bikoteko pertsona bat	6,0	5,1	4,3	6,2	7,4
Bikoteko bi pertsonak	38,0	31,0	36,2	33,6	35,2
Beste egoera bat	2,0	1,1	2,4	3,3	1,5
Guztizkoa	100,0	100,0	100,0	100,0	100

* 2015ean, emantzipazioari aurre egin ahal izateko behar beste diru-sarrera badituztela irizten dioten pertsonen informazioa dagoenean soilik sartzen da.

(*): % bertikala (mota bakoitzean beharra dutenen guztizkoaren gainean).

Iturria: Ingurumen, Lurralde Plangintza eta Etxebizitza Saila, Etxebizitza Beharren eta Eskaeraren Inkesta 2015.

2.3.2. Hilero ordaintzeko gaitasuna

Aurreko atalean aipatu dugun bezala, diru-sarreraren bat duten eta lehen etxebizitza eskuratzeko premian dauden pertsonen hileko batez besteko diru-sarrerak nabarmen egin dute behera 2013 eta 2015 artean. Hala ere, aztertutako kolektiboak etxebizitza eskuratu ahal izateko eskuragarri duela adierazten duen hilero ordaintzeko gaitasunak igoera nabarmena izan du. Horrela, 2013ko 385,2 euroko batez bestekotik 2015eko 484 eurotara igo da. Kasu honetan, 2009koa ere gainditzen duen (470,3 eurokoa zen urte hartan) hilero ordaintzeko gaitasuna hauteman baita.

Behatutako aldaketa esplikatzen duen azpiko faktorea tarteko ordaintzeko gaitasuna duen taldeak pisua irabazi izana da, maila ekonomiko txikiagoa duenaren kaltetan. Etxe premian dauden eta 300 eurotik beherako ordaintzeko gaitasuna duten pertsonen proportzioari dagokionez, 2013an % 40,4 izatera iritsi ostean, % 24,1eko minimoa erdietsi du 2015ean.

31. taula. Diru-sarreraren bat edo errenta propioak izanik, etxe premian dauden pertsonen adierazitako hilero ordaintzeko gaitasuna, 2009-2015

(Premian dauden eta nolabaiteko diru-sarrerak edo errenta propioak dituzten pertsona guztiekiko ehunekoa)

Hilero ordaintzeko gaitasuna	2009	2010	2011	2013	2015*
240 eurora arte	11,1	14,8	4,8	12,7	8,3
241 eta 300 euro bitartean	16,8	16,1	24	27,7	15,8
301 eta 450 euro bitartean	21	20,8	31,5	29,2	17,7
451 eta 600 euro bitartean	24,7	24,4	18,8	18,9	35,7
601 eta 750 euro bitartean	9,9	9	10,8	4,2	2,9
750 euro baino gehiago	11,5	7,4	4,8	2,8	4,9
Ed/Ee	5,0	7,5	5,3	4,6	14,7
Batez bestekoa (euro hilean)	470,3	435,4	434,6	385,2	484,0

* 2015ean, emantzipazioari aurre egin ahal izateko behar beste diru-sarrera badituztela irizten dioten pertsonen informazioa dagoenean soilik sartzen da.

(*): % bertikala (mota bakoitzean beharra dutenen guztizkoaren gainean).

Iturria: Ingurumen, Lurralde Plangintza eta Etxebizitza Saila, Etxebizitza Beharren eta Eskaeraren Inkesta 2015.

450 eta 600 euro arteko ordainketari aurre egin diezaioketen pertsonen proportzioa, 2009 eta 2013 artean % 18 eta 25 artean kokatu ondoren, % 35,7ra hazi da 2015ean. Bestalde, hileroko ordaintzeko gaitasun handiagoen kasuan, 600 eurotik gorakoak maila apaletan mantentzen dira. 2015eko % 7,8a, 2013ko % 7aren antzekoa, urruti geratzen da 2009ko % 21,4ko zifratik, bai eta 2010 eta 2011ko % 16tik hurbileko mailetatik ere.

Ordaintzeko gaitasunaren eta hileko diru-sarreraren arteko erlazioa aztertuz gero,⁸ ikus daiteke lehen etxebizitza eskuratzeko beharra duten pertsonen diru-sarreraren % 36,8 etxebizitza erostea edo alokatzea ordaintzera bideratzea aurreikusten dutela 2015ean. Ehuneko horrek argi eta garbi gainditzen du 2011n eta 2013an jasotako % 28ren hurbileko zifra, eta 1997aren ondorengo aldiko datu altuagoetara hurbiltzen da, % 35,8 eta 37,2 artean kokatu baitziren 1998-2001 aldian eta 2008an.

25. grafikoa. Diru-sarreraren bat edo errenta propioak izanik, etxe premia duten pertsonen finantza-ahaleginaren bilakaera, 1997-2015

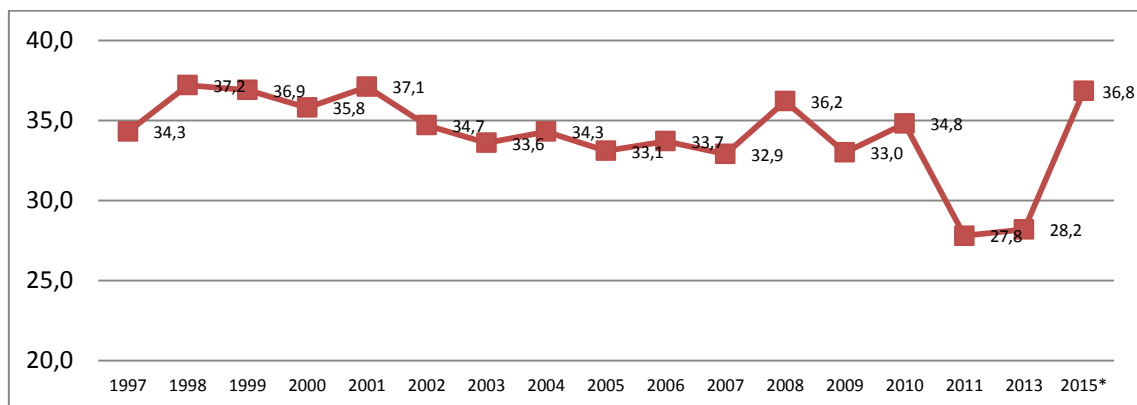

* 2015ean, emantzipazioari aurre egin ahal izateko behar beste diru-sarrera badituztela irizten dioten pertsonen informazioa dagoenean soilik sartzen da.

** 2009az geroztik, aldaketa metodologiko bat egon da inkestak egiteko prozesuan, laginketa-tamaina handitu baita eta inkesta guztiak elkarriketa pertsonalen bidez egin baitira.

Iturria: Ingurumen, Lurralde Plangintza eta Etxebizitza Saila, Etxebizitza Beharren eta Eskaeraren Inkesta 2015.

2.3.3. Ordain daitekeen gehieneko prezioa

Jabetza-erregimenaren aukera planteatzen duten eta etxebizitza eskuratzeko beharra duten pertsonen adierazten duten etxebizitzaren batez besteko prezio ordaingarri maximoa⁹ 135.593 eurokoa da 2015ean. 2013koaren oso antzeko zifra da (135.060 euro) baina oso urruti dago 2009 eta 2010eko 153.000 eurotik hurbileko edo hortik gorako zifretatik eta 2011ko 145.833 euroetatik.

Etxe premian dauden pertsona gehienek (% 51,4) adierazten dute ezin dutela 150.000 eurotik gorako prezioa ordaindu. Proportzio hori modu esanguratsuan murriztu bada ere

⁸ Finantza-ahalegina kalkulatzeko, hilean ordaintzeko batez besteko gaitasunaren eta hileko batez besteko diru-sarrera garbieraren arteko ratioa hartzen da.

⁹ 2009az geroztik, jabetza-erregimenaren aldeko aukera planteatzen duten pertsonen adierazitako prezioa soilik hartzen da kontuan. Honako oinarri hau aplikatu da: **Aurreikusitako edukitze-erregimena: jabetzan edo bata zein bestea.**

2013ko % 58,9rekiko, dezentez handiagoa da oraindik 2009tik 2011ra arteko % 40,2 eta 43,9 bitarteko zifrak baino.

2013 eta 2015 artean, erosteko ahalmen gutxienerako taldearen parte-hartzearen jaitziera 150.000 eta 180.000 € arteko etxebizitza baten ordainketari aurre egingo lioketen pertsonak ugaltzearekin konpentsatu da. Aipatutako proportzio hori 2013ko % 9,8ko zifratik 2015eko % 13,6ra igaro da, baina askoz beherago dago oraindik, 2009 eta 2011 artean hauteman ziren % 16,7 eta % 18,7 arteko zifrak baino.

Nahiz eta 2013ko % 11,2tik 2015eko % 12,7ra apur bat igo den, erosteko ahalmen handieneko kolektiboaren -180.000 eurotik gora- epe ertaineko beheranzko joera mantendu egiten da. Hala, 2017ko maila 2009 eta 2010eko % 20tik gorako zifretatik urrun geratzen da.

32. taula. Diru-sarreraren bat edo errenta propioak izanik, etxe premia duten pertsonen ordain dezaketaren prezio maximoa, 2009-2015

Oinarria: Aurreikusitako edukitze-erregimena: jabetzan edo bata zein bestea

Ordain daitekeen gehieneko prezioa	2009	2010	2011	2013	2015*
96.000 euro baino gutxiago	14,5	17,4	11,7	15,2	25,9
96.001 eta 120.000 euro bitartean	9,4	9,4	14,9	17,6	13,9
120.001 eta 150.000 euro bitartean	16,3	15,1	17,3	26,1	11,6
150.001 eta 180.000 euro bitartean	16,7	17,0	18,7	9,8	13,6
180.001 eta 240.000 euro bitartean	13,1	12,3	11,1	8,1	6,5
240.001 eta 300.000 euro bitartean	3,8	6,6	2,8	2,3	3,0
300.000 euro baino gehiago	3,2	4,3	0,5	0,8	3,2
Ed/Ee	23,0	18,0	23,0	20,1	22,2
Batez bestekoa (euroak)	152.886	154.420	145.833	135.060	135.593

* 2015ean, emantzipazioari aurre egin ahal izateko behar beste diru-sarrera badituztela irizten dioten pertsonen informazioa dagoenean soilik sartzen da.

(**): % bertikala (mota bakoitzean beharra dutenen guztizkoaren gainean).

Iturria: Ingurumen, Lurralde Plangintza eta Etxebizitza Saila, Etxebizitza Beharren eta Eskaeraren Inkesta 2015.

2.3.4. Finantzaketa-formulak

Etxebizitza nagusia erosteko (edo erosteko aukerarekin alokatzeko) finantzaketarako formulen artean, orokortuena kreditua da oraindik, ez baita ahaztu behar formula horrek garrantzia berreskuratu duela 2013arekiko. 2015ean, etxe premian dauden pertsonen % 82,4k kreditura joko luke bere lehen etxebizitza erosteko, eta proportzio hori 2 puntu goitik dago 2013an baino (% 80,4). Proportzioak ez ditu harrapatzen, hala ere, EBEIren aurreko edizioetan hautemandakoak (% 97,9, 2009an; % 90,8, 2010ean eta % 93, 2011n).

Etxebizitzaren beharra duten pertsonen adierazitako bigarren finantzaketa-formula norberaren aurrezkiena da. Bide hori aipatzen dute 2015ean aztertutako pertsonen % 57,6k. 2013ko % 42,7 eta 2010eko % 45,1 baino dezentez ehuneko handiagoa da, hartaraino non 2011ko % 58,4ra hurbiltzen baita. 2009ko % 77,9ko zifra geratzen da soilik oso gainetik.

Familiaren laguntzari dagokionez, 2015ean aztertutako pertsonen % 11,8k aipatutako finantzaketa-bidea da. Kasu honetan, adierazlearen beheranzko joera oso bistakoa da aurreko urteekin alderaketa eginda: 2010ean % 46,6 eta % 55etik gorako zifrak, berriz, 2009an nahiz 2011n. Azken urte horretatik aurrera, gainbeherako ildo argia hautematen da: % 28,5eko zifra 2013an eta % 11,8koa, 2015ean.

Halaber, laguntza publikoak lortzeko itxaropenak zorrotz murriztu dira azkeneko bi urteetan. 2009an maila altuetatik abiatuak, urte hartan etxe premian zeuden pertsonen erdiek etxebizitzaren finantzaketarako bide hori erabiltzea pentsatzen baitzuten (% 52,5), proportzioa % 29ra murriztu zen 2010ean eta % 20 ingurura 2011n eta 2013an. 2015ean, aztertutako pertsonen % 1,4 baizik ez dira mota horretako laguntzak espero dituztenak.

33. taula. Diru-sarreraren bat edo errenta propioak izanik, etxe premian dauden pertsonen aurreikusitako finantzaketa-formulak, 2009-2013

	2009	2010	2011	2013	2015*
Finantzaketa-iturriak (*)					
Kredituak	97,9	90,8	93,0	80,4	82,4
Norberaren aurrezkiak	77,9	45,1	58,4	42,7	57,6
Familiaren laguntza	56,8	46,6	59,8	28,5	11,8
Beste ondasun baten salmenta	5,3	1,8	2,0	1,2	2,0
Diru-laguntza publikoak	52,5	29,0	20,0	19,1	1,4
Beste bitarteko batzuk	31,2	1,7	4,6	1,0	8,1
Oinarria: Aurreikusitako edukitze-erregimena: jabetzan, alokairua erosteko aukerarekin edo bata zein bestea					
Kredituaren % / prezioa					
% 0 (ez du krediturik eskatzen)	0,7	7,9	3,8	16,7	13,0
% 1 - % 25	0,7	1,6	0,2	1,5	8,9
% 25 eta % 49 bitartean	5,3	10,1	2,9	5,2	11,8
% 50 eta % 74 bitartean	26,1	21,8	25,8	25,1	15,2
% 75 eta % 100 bitartean	55,3	45,4	62,4	31,7	9,8
Ed/Ee	12,0	13,2	4,9	19,8	41,2

* 2015ean, emantzipazioari aurre egin ahal izateko behar beste diru-sarrera badituztela irizten dioten pertsonen informazioa dagoenean soilik sartzen da.

(**): Erantzun anitzaren % (mota bakoitzean beharra dutenen guztizkoarekiko).

Iturria: Ingurumen, Lurralde Plangintza eta Etxebizitza Saila, Etxebizitza Beharren eta Eskaeraren Inkesta 2015.

Etxebizitza jabetzan erosteko estaldura maximoa (etxebizitzaren prezioaren % 75 baino gehiago) emango dion kreditu bat eskatzea aurreikusten duten pertsonen proportzioa nabarmen murriztu da 2013arekiko. 2013an pertsona guztien % 31,7 ziren bitartean, 2015ean % 9,8 dira. Zifra horiek erakusten dute beheranzko joera gogorra jasan dutela 2009tik 2011ra arteko % 50etik hurbileko edo hortik gorako mailekiko.

2013ko % 16,7arekiko murriztu den arren, hipoteka-kreditu bat eskatu gabe etxebizitza eskuratzea aurreikusten duten pertsonen proportzioa argi eta garbi gainetik mantentzen da 2009-2011 aldiko % 8tik beherako zifrekin alderatuta. 2015ean, % 13an kokatu da.

Bada, hala ere, aurreko datu horiek baldintzatzen dituen gertaera bat: 5 pertsonatik 2k (% 41,2) ez dakite zenbateko mailegua eskatu (zer ehuneko) etxebizitzaren erosketa finantzatzeko. 2013an kreditu eskaerari buruz beren posizioa erabaki gabe zeukaten % 19,8ko zifra baino askoz proportzio handiagoa da.

2.4. *Etxe premian dagoen kolektiboaren ezaugarriak, generoaren ikuspegitik*

Atal honetan EAEn eta 2015ean diru-sarrerak edo errenta propioak izanik, lehen etxebizitza eskuratzea planteatzen duten pertsonen analisi xehakatu aurkezten da, beharra duen pertsonaren sexuaren arabera. Genero-ikuspegitik egindako azterketa honetan sakontzea ahalbidetzen duten adierazle eta aldagai nagusiak hartzen dira kontuan.

2015ean, diru-sarrera propioak izanda, etxe premian zeuden pertsona guztien % 57,5 gizonezkoak ziren eta % 42,5 emakumezkoak. Zifra horiek 2013an behatutakoetatik nabarmen bestelakoak dira, orduan % 51,4 baitziren gizonezkoak eta % 48,6 emakumezkoak. Horrela, emakumezkoen parte-hartzeak 6 puntu portzentualeko beherakada izan du 2015eko zifrekin alderatuta. 2015ean hautemandako banaketa 2009 eta 2010eko edizioetako hurbilekoa da, etxe premian zegoen taldean % 56 gizonezko inguru baitzeuden orduan.

26. grafikoa. Diru-sarreraren bat edo errenta propioak izanik, etxe premian dauden pertsonak sexuaren arabera. 2009-2015

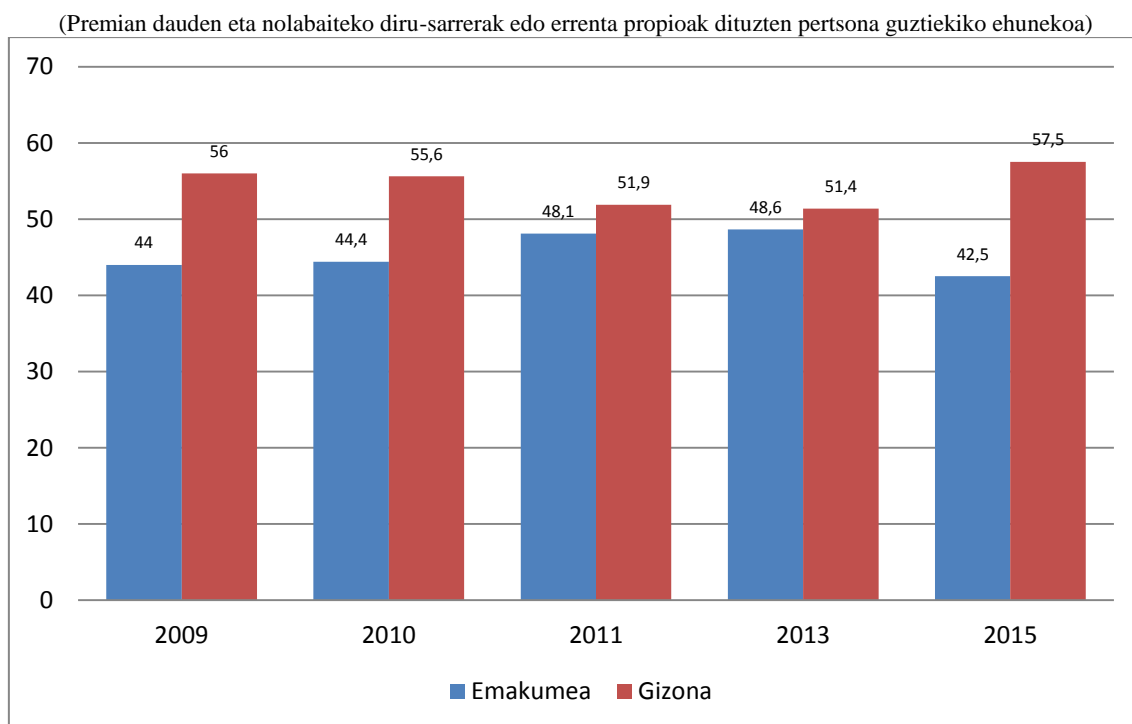

Iturria: Ingurumen, Lurralde Plangintza eta Etxebizitza Saila, Etxebizitza Beharren eta Eskaeraren Inkesta 2015.

Lehen etxebizitza eskuratzeko beharra duten pertsonen batez besteko adina handiagoa da gizonezkoen artean: 30,9 urte; emakumezkoen artean, berriz, 29,5 urte. Bi kasuetan, 2015eko zifrek 2009tik hona izan diren maila altuenak islatzen dituzte, baina jauzi nagusia gizonen artean gertatu da. Emakumeen artean, 2015eko zifrak sei hamarretan gainditzen ditu 2013ko 28,9 urteak; gizonezkoen arteko batez besteko adina, ordea, ia bi puntu handiagoa da 2011 eta 2013ko 29 urtetik hurbileko zifrak baino.

Adinaren arabera kolektiboaren banaketak, izatez, diferentzia batzuk erakusten ditu, sexuaren arabera. Horrela, 2015ean, 25 urtez azpiko taldeek eta 25-34 urte artekoek ordezkapen handiagoa dute emakumezkoen populazioan. Lehenengo kasuan, etxe premian dagoen emakume populazioaren % 13,2 dira; kasu horretan dauden gizonezkoak, berriz, % 11,0. Portzentajeak % 71,6 eta % 65,7 dira, hurrenez hurren, 25etik 34 urtera bitarteko pertsonen dagokienez. Aitzitik, 35 eta 44 urte arteko pertsonen pisua askoz handiagoa da gizonen artean: % 23,3, baina % 15,2 emakumeen artean.

Eboluzioari dagokionez, ikus daiteke 18 eta 24 urte bitarteko pertsonen artean lehen etxebizitzaren eskaeraren pisu erlatiboa murriztu egin dela, eta dinamika hori bi sexuetan agertzen dela; hori premiari aurre egiteko behar adina diru-sarrera gutxiago izateari lotzen zaio pertsona gazteen kasuan. 2009an etxe premia zuten emakumeen % 23,8k eta gizonen % 20,1ek 18 eta 24 urte bitartean zituzten; baina proportzio hori, 2015ean, % 13,2ra eta % 11ra murriztu da, hurrenez hurren.

Gizonek nahiz emakumeek presentzia handiagoa dute 35 eta 44 urte bitarteko eskatzaileen artean. 2009an, emakumeen % 4,4k eta gizonen % 8,8k bakarrik osatzen zuten adin-tarte hori. 2015ean, ordea, emakumeen % 15,2 eta gizonen % 23,3 dira.

25 eta 34 urte artekoen taldean sexuaren arabera dinamika pixka bat desberdina da. Emakumeen kasuan, adin-talde horren pisua, 2015ean, 2009an behatutakoaren antzekoa da (% 71,6 eta % 71,8). Gizonezkoen artean, ordea, beheranzko joera hautematen da adin-talde horretan, 2015ean, % 65,7 baitziren gizon eskatzaileak; aurreko urte gehienetan, aldiz, % 71tik gorako zifrak lortu zituzten (2010eko % 66,9 salbu).

Etxebizitzaren premian dauden pertsonen prestakuntza mailari erreparatuz gero, ikusten da unibertsitate-ikasketak dituzten pertsonen garrantzi erlatiboa handiagoa dela emakumeen artean (% 62,5) gizonen artean baino (% 31,9). Aitzitik, lanbide-heziketako ikasketak dituzten pertsonen erreparatuta, gehiago dira gizonezkoak (% 42,5) emakumezkoak baino (% 25,3). Diferentzia horiek, hein handi batean, eskaeraren barruan unibertsitate-ikasketak dituzten emakumei eta ikasketa profesionalak dituzten gizonen egotz dakizkieke 2009-2015 aldian.

Sexuaren eta jarduerarekiko erlazioaren arabera aldeak oso murrizak dira. Lanean ari diren emakumeen pisu erlatiboa (% 96,1) zertxobait handiagoa da gizonezkoen artean hautemandakoa baino (% 95,4). Horren aurkakoa gertatzen da emakume langabeen artean (% 2,2 dira, eta gizonezkoak, % 3,5). Biztanleria ez-aktiboaren pisua, pixka bat handiagoa da emakumeen kasuan (% 1,7, eta % 1 gizonenean). Nolanahi ere, pertsona ez-aktiboen proportzioa erori egiten da 2009 eta 2015 artean, bai gizonen eta bai

emakumeen kasuan. Emakumeen artean, proportzio hori % 6,8tik % 1,7ra jaitsi da aldi horretan.

Lana duten pertsonen taldean, epe ertaineko dinamika nagusiari dagokionez, goranzko joera erakusten du aldi baterako lan-kontratua duten pertsonen parte-hartzeak. Emakumeen kasuan, kolektibo eskatzailearen % 35,9 ziren talde horretakoak 2009an, eta % 49,7, 2015ean. Ehuneko horiek % 22,6 eta % 41 dira gizonezkoen artean.

Etxebizitza premian dagoen emakumezkoen populazioari dagokionez, aldi baterako kontratazioaren hazkundea lan-kontratu finkoa duen populazioaren jaitsierarekin lotzen da (2011ra arte % 45etik hurbileko edo hortik gorako zifrak izatetik, 2013an % 42,7ra eta 2015ean % 37,9ra erori zen). Kontratazio finkoaren erorketarekin batera, beren kontura lan egiten duten emakumeen parte-hartzea, 2009tik (% 7,4) 2013ra (% 6) etengabe erori ondoren, handitu egin da azkeneko bi urteetan, % 6tik % 8,5era igaro baita 2013 eta 2015 artean.

34. taula. Diru-sarreraren bat edo errenta propioak izanik, etxebizitza premian dauden pertsonen ezaugarri sozio-demografikoak, sexuaren arabera. 2009-2015

(Premian dauden eta nolabaiteko diru-sarrerak edo errenta propioak dituzten pertsona guztiekiko ehunekoak)

EZAUGARRIAK	2009		2010		2011		2013		2015	
	Emaku mea	Gizona	Emaku mea	Gizona	Emaku mea	Gizona	Emaku mea	Gizona	Emak umea	Gizona
Beharra duen pertsonaren adina										
18-24 urte artean	23,8	20,1	17,4	21,7	17,4	12,2	13,7	12,1	13,2	11,0
25-34 urte artean	71,8	71,1	66,3	66,9	70,2	73,4	70,6	75,7	71,6	65,7
35-44 urte artean	4,4	8,8	16,3	11,4	12,4	14,4	15,7	12,1	15,2	23,3
Batez besteko adina (urteak)	27,4	28,1	28,7	28,4	28,5	29,1	28,9	28,8	29,5	30,9
Ikasketa-maila										
Ikasketarik gabe/Lehenengo maila	12,1	20,3	8,8	18,4	15,0	20,7	7,9	14,7	4,1	16,8
Lanbide ikasketak	27,6	34,3	27,3	37,6	21,6	30,1	24,8	39,8	25,3	42,5
Bigarren mailako ikasketak	10,5	12,1	9,2	12,4	7,7	13,0	9,0	12,1	8,1	8,8
Unibertsitateko ikasketak	49,9	33,3	54,8	31,5	55,6	36,2	58,2	33,4	62,5	31,9
Lan-egoera										
Lanean, bere kontura	7,4	15,9	6,7	7,9	6,5	9,3	6,0	15,7	8,5	16,9
Lanean, kontratu finkoa	44,5	49,8	45,4	53,1	70,2	68,0	42,7	45,4	37,9	37,6
Lanean, aldi baterako kontratua	35,9	22,6	38,0	30,5	15,9	13,3	42,3	31,7	49,7	41,0
Lanik gabe	4,3	8,1	5,6	6,2	3,9	7,5	5,1	5,9	2,2	3,5
Bestelakoak (ikaslea...)	6,8	3,5	4,4	2,3	3,5	1,9	3,9	1,4	1,7	1,0

(*): % bertikala (beharra duten pertsona guztiekiko).

Iturria: Ingurumen, Lurralde Plangintza eta Etxebizitza Saila, Etxebizitza Beharren eta Eskaeraren Inkesta 2015.

Lanean ari diren gizonei dagokienez, kontratu mugagabea dutenen proportzioak behera egin du 2011ra arteko % 50etik hurbileko edo hortik gorako zifretatik 2013ko % 45,4ra eta 2015eko % 37,6ra. Beren kontura lan egiten zuten gizonen proportzioa 2009 eta 2011 bitartean % 15,9tik % 7,9ra erori ostean, arlo horretan lan egiten zuten gizonen gora egin zuten berriro 2013an % 15,7an kokatu arte, eta 2015ean % 16,9raino iritsi dira.

Etxebizitza erosteko finantza-betebeharrei aurre egiteko dituzten baldintza eta ezaugarriek adierazten digute alde nabarmenak daudela gizonen eta emakumeen artean. Izan ere, emakumeen diru-sarreraren zenbatekoa 2015ean (1.395,6 euro hilean) gizonezkoena baino nabarmen handiagoa baita (1.272,1 euro).

Bi kasuetan, 2011ko errenta baino dezentez apalagoa da, urte hartan emakumeen batez besteko diru-sarrerak 1.512,7 eurokoak baitziren eta 1.612,9 eurokoak, gizonenak. 2009arekin erkatuta, etxebizitza eskatzen duen emakumezkoaren diru-sarrera maila ere txikiagoa da 2015ean (1.395,6 euro, baina 1.468,4 euro 2009an); jaitsiera hori, dena dela, gizonen artean ere gauzatu da (1.272,1 euro 2015ean, eta 1.395,6 euro, berriz, 2009an). 2011n ez bezala, 2009. urtean emakumezkoek diru-sarrera maila altuagoak zituzten gizonezkoek baino.

Etxebizitza eskuratzeko premian dauden gizonezkoak diru-sarrera maila apalagoko egoerara itzuli izana 2013-2015 biurtekoan gertatutakoarekin lotzen da. Emakumezkoen diru-sarrerak igo egin diren bitartean (2013ko 1.291,9 eurotatik 2015eko 1.395,6 eurotara), gizonezkoenak jaitsi egin dira (2013ko 1.426,2 eurotatik 2015eko 1.272,1 eurotara).

Etxe premian dauden emakumeen diru-sarrerak gizonenak baino handiagoak diren arren, etxebizitzaren hileroko ordainketa beren gain hartzeko emakumeen gaitasuna (436,7 € hilean), gizonena baino txikiagoa da 2015ean (510,5 € hilean). Bi kasuetan, hileroko ordainketa-ahalmena hazi egin da 2013arekiko. Orduan emakumeek 368 euro ordain zitzaketan hilean, eta gizonek 400,9 euro. Ildo berean, bi sexuek partekatzen dute, epe ertainera, gastu-ahalmenaren igoera, 2010-2013 aldiarekin erkatzen bada. Ondorioz, 2009ko gastu-ahalmeneko zifretara (442,7 euro emakumeen kasuan eta, 491,7 euro gizonenean) hurbildu dira, edo gaintitu, gizonezkoen artean gertatu den bezala.

Aurreikusitako finantza-ahalegina kontuan hartzean, ordea –gastu-ahalmena eta hilean eskuragarri dituzten diru-sarrerak erlaxionatuta–, 2015ak markatzen du distantzia handiena gizonen eta emakumeen artean. Hala, nahiz eta emakumeek gizonek baino diru-sarrera handiagoak dituzten, diru-sarreraren % 31,3 baizik ezin dezakete bideratu etxebizitza ordaintzera 2015ean; gizonek, aldiz, % 40,1. Ia 9 puntuko alde hori 2009tik erregistratu den handiena da, urte hartan, 5,1 puntuko gizonen aldeko diferentzia jaso baitzen (% 35,2, baina % 30,1 baino ez emakumeen artean). Nahiz eta bi sexuetan 2015eko finantza-ahalegina 2009an, 2011n eta 2013an hautemandakoa baino handiagoa den, gizonen artean lortu duen maximoa ia 5 puntu altuagoa da aurreko urteetako baino. Aitzitik, emakumeen artean, 2015eko erregistroa aurreko zifretatik hurbilago mantentzen da eta ia 4 puntu azpitik 2010ean lortutako erregistroarekiko (% 31,3, baina % 35,2, 2010ean).

2015ean lehen etxebizitza erosteko planteatutako prezio maximoari¹⁰ dagokionez, jabetzaren aukera planteatzen duten gizonzkoen kasuan altuagoa da aipatutako prezioa emakumezkoen artean hautematen dena baino. Prezio maximo hori 143.116 eurokoa da, guztira, etxebizitza bakoitzeko, gizonen kasuan, eta hori emakumeek adierazitako prezio maximoa baino (119.968 euro) % 19,3 handiagoa da.

Emakumeen kasuan, 2013 eta 2015 artean hileroko diru-sarrerak hazi zaizkien arren, murriztu egin da ordain dezaketen prezio maximoa (2013ko 129.235 eurotatik 2015eko 119.968 eurotara). Gizonen artean, kontrara, gutxitu egin dira diru-sarrerak, baina handitu egin da prezio ordaingarri maximoa. Prezio hori 2013ko 139.851 eurotatik 2015eko 143.116 eurotara igo baita.

35. taula. Diru-sarreraren bat edo errenta propioak izanik, etxebizitza premian dauden pertsonen finantza-gaitasuna, sexuaren arabera. 2009-2013

Oinarria: Jabetzan edo batean zein bestean eskuratzea aurreikusten duten pertsonak

(Premian dauden eta nolabaiteko diru-sarrerak edo errenta propioak dituzten pertsona guztiekiko ehunekoak)

	2009		2010		2011		2013		2015*	
	Emakum ea	Gizona	Emakum ea	Gizona	Emakum ea	Gizona	Emakum ea	Gizona	Emakum ea	Gizona
Batez besteko diru-sarrerak	1.468,4	1.395,6	1.191,2	1.296,3	1.512,7	1.612,9	1.291,9	1.426,2	1.395,6	1.272,1
Hilero ordaintzeko batez besteko gaitasuna	442,7	491,7	419,0	447,5	401,4	465,4	368	400,9	436,7	510,5
Aurreikusitako finantza-ahalegina (diru-sarreraren gaineko %)	30,1	35,2	35,2	34,5	26,5	28,9	28,5	28,1	31,3	40,1
Ordain dezaketen gehieneko prezioa (**)	145.939	158.436	136.860	167.689	144.714	146.754	129.235	139.851	119.968	143.116

* 2015ean, emantzipazioari aurre egin ahal izateko behar beste diru-sarrera badituztela irizten dioten pertsonen informazioa dagoenean soilik sartzen da.

(**): % bertikala (beharra duten pertsona guztiekiko).

(*) 2015etik aurrera: Oinarria: Aurreikusitako edukitze-erregimena: jabetzan, alokairuan erosteko aukerarekin edo bata zein bestea

Iturria: Ingurumen, Lurralde Plangintza eta Etxebizitza Saila, Etxebizitza Beharren eta Eskaeraren Inkesta 2015.

Bai gizonen kasuan eta bai emakumeen kasuan, familiarik independizatzeko eta beren kabuz bizitzeko desioa da lehen etxebizitza eskuratzeko arrazoi ohikoena. Hala adierazten dute emakumeen % 73,1ek eta gizonen % 74,3k. Ez kasu batean eta ez bestean, 2015ak ez ditu faktore horri lotutako erregistro maximoak markatzen. 2009-2015 aldian, 2013an erregistratu zen emakumeen arteko maximoa (% 77,3), eta 2009an gizonen artekoa (% 78,9).

Bestalde, 2015ean, bikotearekin/ezkondata bizitzen hasteko desioa aipatzen dute emakumeen % 25,7k eta gizonen % 22,8k. Emakumeen kasuan, 2015eko ehuneko horrek nolabaiteko errekupeazioa markatzen du aurreko urteekiko (% 19, 2013an; eta % 23, 2010ean). Nolanahi ere, zifra urruti dago oraindik 2009 eta 2011ko % 32-33ko

¹⁰ 2009az geroztik, jabetza-erregimenaren aldeko aukera planteatzen duten pertsonak adierazitako prezioa soilik hartzen da kontuan. Honako oinarri hau aplikatu da: **Aurreikusitako edukitze-erregimena: jabetzan edo bata zein bestea**

mailetatik. Gizonen kasuan, berriz, 2009 eta 2011 artean igoera bat izan ondoren (% 19,3tik % 34,2ra), bikotean bizitzeari lotutako eskaera jaitsi egin da urte hartatik 2015eko % 22,8ra iritsi arte.

36. taula. Diru-sarreraren bat edo errenta propioak dituzten pertsonen lehenengo etxebizitza eskuratzeko premiaren arrazoa, sexuaren arabera. 2009-2015

(Premian dauden eta nolabaiteko diru-sarrerak edo errenta propioak dituzten pertsona guztiekiko ehunekoa)

ARRAZOIAK (*)	2009		2010		2011		2013		2015	
	Emaku meua	Gizona	Emaku meua	Gizona	Emaku meua	Gizona	Emak umea	Gizona	Emaku meua	Gizona
Ezkontzea, bikotean bizitzea	32,7	19,3	23,0	23,8	32,3	34,2	19,0	25,3	25,7	22,8
Familiatik independizatzea, bere kontura bizitzeko	62,9	78,9	74,5	72,6	65,7	64,3	77,3	72,3	73,1	74,3
Beste arrazoiaren bat	4,5	1,8	2,5	3,6	1,9	1,5	3,8	2,4	1,2	2,9
GUZTIZKOA	100	100	100	100	100	100	100	100	100	100

(*): % bertikala (beharra duten pertsona guztiekiko).

Iturria: Ingurumen, Lurralde Plangintza eta Etxebizitza Saila, Etxebizitza Beharren eta Eskaeraren Inkesta 2015.

Etxea eskuratzeko beharra kalifikatzeko orduan, 2015eko emaitzek erakusten dute premia maila subjektiboa¹¹ pixka bat handiagoa dela emakumeen artean (62,7 puntu) gizonen artean baino (59,2 puntu). Hautemandako premia maila horiek jaitsi egin dira 2013arekiko, orduan emakumeek 63,4 puntuko zifra eman baitzuten, eta 62,2koa gizonek. Izatez, 2009tik hona, 2015ak markatu ditu premia maila subjektiboaren maila apalenak, hala gizonen nola emakumeen artean.

27. grafikoa. Diru-sarreraren bat edo errenta propioak dituzten pertsonen etxebizitza premiaren maila subjektiboa, sexuaren arabera, 2009-2015

(Premian dauden eta nolabaiteko diru-sarrerak edo errenta propioak dituzten pertsona guztiekiko ehunekoa)

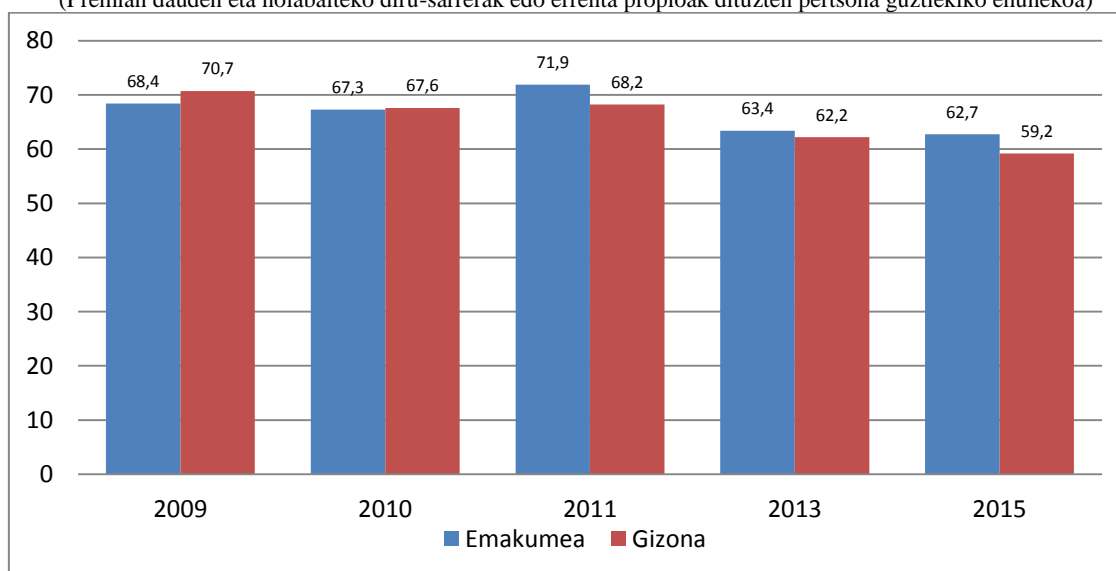

Iturria: Ingurumen, Lurralde Plangintza eta Etxebizitza Saila, Etxebizitza Beharren eta Eskaeraren Inkesta 2015.

¹¹ Behararen batez besteko indize subjektiboa 0 eta 100 bitarteko eskalan kalkulatu da. Elkarriketatutako pertsonen banakako iritziei dagozkien erantzunen batez bestekoa erakusten du, honako eskala honen arabera: 100, handia; 66, dezentea; 33, pixka bat; eta 0, txikia.

Etxea eskatuta daukaten pertsonen itxarote-denborari erreparatuta, alde adierazgarriak hautematen dira sexuen artean. Bereziki nabarmena da etxe premian dauden emakumeen denbora laburragoa. Horrela, lehen etxebizitza eskuratzeko zain bi urte baino gutxiago daramaten emakumeen proportzioa % 65,6koa da 2015ean, eta % 58,7koa gizonengan. Bi kasuetan ikusten da, nolana ere, mota honetako premia goraka doala, % 42 eta % 38,1eko zifrak eman baitituzte, hurrenez hurren, 2009an.

37. taula. Diru-sarreraren bat edo errenta propioak dituzten pertsonen lehen etxebizitza eskuratzeko zain daramaten denbora, sexuaren arabera. 2009-2015

(Premian dauden eta nolabaiteko diru-sarrerak edo errenta propioak dituzten pertsona guztiekiko ehunekoa)

Zain daramaten denbora	2009		2010		2011		2013		2015	
	Emakumea	Gizona	Emakumea	Gizona	Emakumea	Gizona	Emakumea	Gizona	Emakumea	Gizona
Urtebete baino gutxiago	15,2	12,6	22,2	18,1	22,8	24,1	15,6	17,6	26,1	24,2
Urtebete eta 2 urte artean	26,8	25,5	33,8	35	34,8	23,4	39,0	29,6	39,5	34,5
2 eta 4 urte artean	30,7	27,7	18,3	18,8	9,4	13,2	22,2	29,7	16,4	16,5
4 urtetik gora	27,3	34,2	25,7	28,1	33	39,3	23,3	23,1	18,0	24,7
Urte-kopurua batez bestez	2,6	2,7	2,3	2,4	2,4	2,6	2,3	2,4	2,3	2,4

(*): % bertikala (beharra duten pertsona guztiekiko).

Iturria: Ingurumen, Lurralde Plangintza eta Etxebizitza Saila, Etxebizitza Beharren eta Eskararen Inkesta 2015.

Etxebizitzaren zain denbora gehien daramaten taldeen artean, lau urte edo gehiagoko itxaroten dauden pertsonen dagokien pisua handiagoa da gizonengan, 2015ean (% 24,7, baina % 18 emakumeengan). Esan behar da, hala ere, aurreko urteetan hautemandako zifrak baino askoz txikiagoak direla (adibidez, % 39,3 eta % 33, gizonen eta emakumeen, hurrenez hurren, 2011n).

Lehen etxebizitza eskuratzeko beharra duten pertsonen denbora-aurreikuspena antzekoa da bi sexuen kasuan. Horrela, emakumeen % 45,4k eta gizonen % 45,8k irizten diote aukera handiak edo dezente dituztela 2 urteko epean lehen etxebizitza eskuratzeko. Ehuneko horiek % 65,7raino igotzen dira, bi sexuetan, aurreikuspena 4 urtera egiten bada.

Sexuaren araberako dimentsio honetako desberdintasun deigarri bakarra etxebizitza eskuratzeko bi urteko epean lortzeko aukera handia ikusten duten gizonen proportzio handiagotan dago (% 16,3 dira, eta % 7,2, aldiz, emakumeen artean, zeinak jaitsiera handia izan baitu 2013ko % 13,5arekiko).

Bi urtera begira, dena den, etxe premia duten pertsonen erdiek baino gehiagok uste dute ez dagoela aukerarik edo aukera gutxi dutela lehen etxebizitza eskuratzeko 2015ean (emakumeen % 54,6 eta gizonen % 54,2 iritzi horretakoak dira). Hala ere, 2009tik erregistratutako zifra apalnetako bat da. Ehuneko horiek esan nahi dute, izatez, hamar puntutik hurbileko jaitsiera izan dutela 2013arekiko (% 64,9 emakumeen artean eta % 64 gizonen artean).

38. taula. Diru-sarreraren bat edo errenta propioak dituzten pertsonen etxebizitza eskuratzeko premia asetzeko aukera, 2 eta 4 urtera, sexuaren arabera. 2009-2015

(Premian dauden eta nolabaiteko diru-sarrerak edo errenta propioak dituzten pertsona guztiekiko ehunekoak)

	2009		2010		2011		2013		2015	
	Emaku mea	Gizona	Emaku mea	Gizona	Emaku mea	Gizona	Emaku mea	Gizona	Emaku mea	Gizona
2 urterako aukera										
Aukera asko	13,4	11,2	14,3	14,5	10,1	11,6	13,5	15,8	7,2	16,3
Aukera dezente	28,7	23,8	25,0	20,0	23,9	21,4	21,6	20,2	38,2	29,5
Aukera gutxi	50,9	57,5	42,2	50,5	58,7	54,0	43,8	46,0	36,7	43,4
Aukerarik ez	6,9	7,4	18,5	15,0	7,3	13,0	21,1	18,0	17,9	10,8
Guztizkoa	100	100	100	100	100	100	100	100	100	100
4 urterako aukera										
Aukera asko	13,9	11,8	14,3	16,0	34,5	33,8	37,9	36,9	46,0	46,4
Aukera dezente	42,0	36,4	55,1	44,9	26,5	24,0	21,4	18,4	19,7	19,3
Aukera gutxi	38,9	45,3	23,4	33,0	36,2	32,9	30,4	32,2	26,5	27,2
Aukerarik ez	5,1	6,6	7,2	6,1	2,8	9,2	10,2	12,5	7,8	7,1
Guztizkoa	100	100	100	100	100	100	100	100	100	100

(*): % bertikala (beharra duten pertsona guztiekiko).

Iturria: Ingurumen, Lurralde Plangintza eta Etxebizitza Saila, Etxebizitza Beharren eta Eskaearen Inkesta 2015.

4 urtera begirako epea kontuan hartzean, etxebizitza eskuratzeko aukerarik ez dagoela edo aukera gutxi dutela irizten dioten pertsonen proportzioaren jaitsiera are deigarriagoa da, populazioaren % 34,3k horixe uste baitu, sexuen artean alderik gabe. 2009an edo 2013an hautemandakoetatik oso urrun dauden zifrak dira, urte haietan % 40tik gorakoak erregistratu baitziren.

Eskuratu nahi diren etxebizitzaren ezaugarrietan arreta jarriz gero, eta etxebizitza erabiliak edo berriak nahiago diren behatzen badugu, ikusten da pertsonen erdiei baino gehiagori berdina zaiela etxebizitzaren izaera. Planteamendu hori askoz argiagoa da emakumeen artean, % 70,7k hala adierazi baitu; gizonen artean, % 54,9k.

Gizonek nahiago dute etxebizitza berria, haien % 22,6k hala eskatzen baitute; emakumeen artean, % 8,1 dira hori eskatzen dutenak. Etxebizitza erabiliari dagokionez, gizonen % 11,4k eta emakumeen % 6,5ek eskatzen dute.

39. taula. Diru-sarreraren bat edo errenta propioak izanik, lehen etxebizitza eskuratzeko premia duten pertsonen behar dituzten etxebizitzaren izaera, sexuaren arabera. 2009-2015

(Premian dauden eta nolabaiteko diru-sarrerak edo errenta propioak dituzten pertsona guztiekiko ehunekoak)

Etxebizitzaren izaera	2009		2010		2011		2013		2015*	
	Emaku mea	Gizona	Emaku mea	Gizona	Emaku mea	Gizona	Emaku mea	Gizona	Emaku mea	Gizona
Berria	16,1	21,4	26,7	17,3	25,5	23,3	17,1	19,9	8,1	22,6
Erabilitakoa	7,9	4,7	6,7	10,2	1,8	2,7	9,9	9,2	6,5	11,4
Bata zein bestea	73,2	71,4	66,6	69,8	72	72,9	71,5	67,5	70,7	54,9
Ed/Ee	2,7	2,4	0,0	2,7	0,7	1,2	1,5	3,3	14,6	11,0
GUZTIZKOA	100	100	100	100	100	100	100	100	100	100

* 2015ean, emantzipazioari aurre egin ahal izateko behar beste diru-sarrera badituztela irizten dioten pertsonen informazioa dagoenean soilik sartzen da.

(**): % bertikala (beharra duten pertsona guztiekiko).

Iturria: Ingurumen, Lurralde Plangintza eta Etxebizitza Saila, Etxebizitza Beharren eta Eskaearen Inkesta 2015.

Eskatutako etxebizitzaren batez besteko tamaina antzekoa da emakumeen eta gizonen artean ($76m^2$ eta $75,6 m^2$, hurrenez hurren). Alde handienak $60 m^2$ ra arteko taldean identifikatzen dira, talde hori emakumeen % 5,9k eta gizonen % 27,9k aipatzen baitute. Bestalde, $90 m^2$ tik gorako azalera adierazten duten gizonen taldea emakumeena baino handiagoa da (% 10,4 eta % 1,9, hurrenez hurren). Emakumeek, ordea, nahiago dituzte tarteko azalera etxebizitzak: % 37,5ek $61m^2$ etik $75 m^2$ ra artekoak eskatzen dituzte, eta % 36,2k 76 eta $90m^2$ artekoak. Gizonen kasuan, zifra horiek % 21,6ra eta % 28ra jaisten dira, hurrenez hurren.

40. taula. Diru-sarreraren bat edo errenta propioak izanik, lehen etxebizitza eskuratzeko premia duten pertsonen behar dituzten etxebizitzaren azalera erabilgarria sexuaren arabera. 2009-2015

(Premian dauden eta nolabaiteko diru-sarrerak edo errenta propioak dituzten pertsona guztiekiko ehunekoa)

Azalera erabilgarria	2009		2010		2011		2013		2015*	
	Emaku meak	Gizona	Emaku meak	Gizona	Emaku meak	Gizona	Emak umeak	Gizona	Emaku meak	Gizona
60 m ² ra arte	15,7	9,5	9,5	28,2	19,5	20,5	30,8	26,1	5,9	27,9
61 m ² tik 75era	43,9	42,9	42,9	34,1	37,1	34,2	31,3	29,0	37,5	21,6
76 m ² tik 90era	28,4	30,9	30,9	25,4	36,2	43,1	26,8	26,0	36,2	28,0
90 m ² baino gehiago	7,1	7,9	7,9	1,9	4,0	0,8	3,9	11,1	1,9	10,4
Ed/Ee	4,9	8,8	8,8	10,5	3,3	1,4	7,2	7,8	18,5	12,2
Batez besteko azalera (m²)	72,4	74,6	74,6	67,0	71,4	71,0	67,6	71,5	76	75,6

* 2015ean, emantzipazioari aurre egin ahal izateko behar beste diru-sarrera badituztela irizten dioten pertsonen informazioa dagoenean soilik sartzen da.

(**): % bertikala (beharra duten pertsona guztiekiko).

Iturria: Ingurumen, Lurralde Plangintza eta Etxebizitza Saila, Etxebizitza Beharren eta Eskaeraren Inkesta 2015.

2015ean alokairua nahiago izatea nagusi bada ere bi sexuetan, emakumeen artean handiagoa da bide horren aldeko apustua. Emakumeen populazioaren % 55,9k alokairuaren aldeko hautua egiten du; gizonen artean % 49,4 dira. Bi sexuen kasuan, azken bi urteetan modu ikusgarrian handitu da aukera hori, 2011n alokairuaren aukera emakumeen % 18,8k eta gizonen % 16,8k baizik ez baitzuten adierazi.

Etxebizitza eskuratzeko erregimenari dagokionean ere argi agertzen da bi sexuen arteko dibergentzia jabetza-erregimenaren aukera eskusiboa kontuan hartzean. 2015ean, emakumeen % 24,9k aukera horren alde egin zuten, eta gizonen % 27,9k ere bai. 2010. urtea salbuetsita, 2009 eta 2015 artean jabetza-erregimenaren aldeko aukera eskusiboak maila handiagoak izan ditu gizonen artean, nahiz eta aldeak murriztu diren 2013ko zifrekiko. 2013an, berriz, jabetzaren aldeko aukera eskusiboa gizonen % 44,7k eta emakumeen % 28,4k izan zuten nahiago.

Jabetzaren auziari buruzko hurbilpen zabalago bat eginik, eta kontuan hartuta nahiago den aukera edota bata zein bestea (alokairua edo jabetza) ez ezik, erosteko aukera duen alokairua, egoera askoz gehiago hurbiltzen da bi sexuen artean. Gizonezkoen % 71,5 esandako aukera horietako baten alde agertzen da 2015ean, eta proportzioa oso antzekoa da emakumeen artean (% 70,8).

41. taula. Diru-sarrerak edo errenta propioak izanik, lehen etxebizitzaren premia duten pertsonak behar dituzten etxebizitzaren edukitze-erregimena, sexuaren arabera. 2009-2015

(Premian dauden eta nolabaiteko diru-sarrerak edo errenta propioak dituzten pertsona guztiekiko ehunekoa)

Edukitze-erregimena	2009		2010		2011		2013		2015	
	Emakumea	Gizona	Emakumea	Gizona	Emakumea	Gizona	Emakumea	Gizona	Emakumea	Gizona
Jabetza	57,5	61,1	56,8	47,5	50,3	53,5	28,4	44,7	24,9	27,9
Alokairua	17,8	15,3	19,7	26,0	18,8	16,8	39,9	37,5	55,9	49,4
. Erostea aukerarik gabe	-	-	-	-	-	-	-	-	29,2	28,5
. Erostea aukerarekin	-	-	-	-	-	-	-	-	26,7	20,9
Bata zein bestea	24,7	23,6	23,5	26,5	30,9	29,6	31,7	17,9	19,2	22,7
GUZTIZKOA	100,0	100,0	100,0	100,0	100,0	100,0	100,0	100,0	100,0	100,0

(*): % bertikala (beharra duten pertsona guztiekiko).

Iturria: Ingurumen, Lurralde Plangintza eta Etxebizitza Saila, Etxebizitza Beharren eta Eskaeraren Inkesta 2015.

2.5. Etxe premian dagoen kolektiboaren ezaugarriak, diru-sarrerak izatearen edo ez izatearen arabera

Aurrez aipatu den bezala, 2015ean, 104.176 pertsona daude, 18 eta 44 urte bitartekoak, lehen etxebizitza eskuratzeko premian. 72.836 pertsonak, guztizkoaren % 69,9, diru-sarrera edo errenta propioak ditu, EBEIk premia efektiboa irizten diona osatzen dutela, potentzialki gauza daitekeena diru-sarrera horien bitartez. Hala ere, kolektibo osoaren (15.645 pertsona) % 15ek soilik irizten diote behar beste diru-sarrera badutela emantzipazio premia horri aurre egiteko; % 54,9k, ordea, (57.191 pertsona) ez du diru-sarrera egonkorrik edota nahikorik esandako premiari era egokian aurre egiteko. Bestalde, inkesta egin den momentuan, 31.340 pertsonak, lehen etxebizitza eskuratzeko beharrezana adierazten zuten arren, ez zuten inolako errentarik ez diru-sarrera propiorik (premian dauden pertsonen % 30,1).

2015eko edizioan, lehen aldiz EBEI egiten denetik, informazioa sartu da elkarrizketa egin den momentuan ez dutela inolako diru-sarrerarik esan duen kolektiboak adierazitako lehen etxebizitza eskuratzeko premiari buruz. Helburua pertsona horiek etorkizunean diru-sarrerak izan ditzaketan kasuan gerta litekeen etxebizitza eskaera hipotetikoa sartzea da.

Lurralde historikoen arabera azterketari dagokionez, alde nabarmenak hauteman dira lehen etxebizitza eskuratzeko premia duten pertsonen banaketan, dituzten diru-sarrera edo errenten arabera. Lehen etxebizitza eskuratzeko premia adierazten duen kolektiboaren barruan, Araba da, 2015ean, sarrera gabeko pertsonen proportzio handiena duena: guztizkoaren % 35,2; Bizkaian, bitartean, % 30,6 dira, eta Gipuzkoan % 26,9. Hala eta guztiz ere, Araba da, aldi berean, lehen etxebizitza eskuratzeari aurre egin ahal izateko behar beste diru-sarrera badituztela adierazten duten pertsona gehien dituen lurraldea. Talde hori, Araban, etxe premian dagoen populazioaren % 20 da; Bizkaian % 15,1 eta Gipuzkoan, berriz, % 12,7. Azken bi lurralde horietan, presentzia erlatibo handiagoa dute tarteko egoerek, izan ere, aztertutako populazioaren erdiak baino gehiagok badituzte diru-sarrera edo errenta propioak, baina ez dute uste nahikoa direnik emantzipazioari aurre egiteko (% 60,3 Gipuzkoan eta % 54,3 Bizkaian). Arabako lurraldean, aitzitik, tarteko egoera horien inpaktua 10 eta 15 puntu portzentual artean murriztagoa da (% 44,8).

Eskuratzeko moduari dagokionez, ez da alderik antzematen diru-sarrerarik ez duten pertsonen taldearen pisu erlatiboan, izan ere, bai eskuratzea banaka eskatzean eta bai bikotean egitean, hautemandako premiaren % 30,1 baitira. Hala ere, etxebizitza banaka eskuratzeko eskatzen duten pertsonen zailtasun handiagoak dituzte beharizanari aurre egiteko, berorien artean, % 9,3 baizik ez baitira behar beste diru-sarrera badituztela irizten diotenak; etxea bikotean eskatzen dituzten pertsonen artean, berriz, % 20,7 dira. Diru-sarrera gutxiegi edo ezegonkorrak dituzten pertsonak etxebizitza banaka eskuratzeko premia duten biztanleen % 60,5 dira, eta % 49,3 etxea bikotean eskuratzeko planteatzen dutenen artean.

42. taula. Pertsonen etxebizitza eskuratzeko beharizanaren kuantifikazioa, diru-sarrerak edo errenta propioak izatearen arabera, lurralde historikoa eta eskuratzeko mota kontuan hartuta. EAE 2015

(Beharra duten pertsonen balio absolutuak eta ehuneko bertikalak)

	EAE	Lurralde historikoa			Eskuratzeko mota		
		Araba	Gipuzkoa	Bizkaia	Banaka eskuratzeko	Bikotean eskuratzeko	
Pertsona kopurua	Guztizkoa	104.176	13.858	32.144	58.173	51.948	52.228
	Diru-sarrerekin	72.836	8.980	23.484	40.372	36.310	36.526
	Behar beste diru-sarrera	15.645	2.776	4.090	8.779	4.856	10.789
	Diru sarrera gutxiegi/ezegonkorrak	57.191	6.204	19.394	31.593	31.454	25.737
	Diru-sarrerarik gabe	31.340	4.878	8.660	17.801	15.638	15.702
Etxebiz. %	Guztizkoa	100,0	100,0	100,0	100,0	100,0	100,0
	Diru-sarrerekin	69,9	64,8	73,1	69,4	69,9	69,9
	Behar beste diru-sarrera	15,0	20,0	12,7	15,1	9,3	20,7
	Diru sarrera gutxiegi/ezegonkorrak	54,9	44,8	60,3	54,3	60,5	49,3
	Diru-sarrerarik gabe	30,1	35,2	26,9	30,6	30,1	30,1

Iturria: Ingurumen, Lurralde Plangintza eta Etxebizitza Saila. Etxebizitza Beharren eta Eskaeraren Inkesta 2015

Lehen etxebizitza eskuratzeko premia duten pertsonen batez besteko adinari dagokionez, ikusi da diru-sarrera gabeko pertsona premiadunak gazteagoak direla. 27,2 urteko adina dute, batez beste; diru-sarrera gutxiegi edo ezegonkorrak dituztenen kasuan 30, eta 31,4 behar beste diru-sarrera dituen populazioan.

Talde desberdinetan, banaka eskuratzeko premia duten pertsonen batez besteko adina handiagoa da bikotean eskuratu nahi dutenena baino. Baina taldeen arteko aldeak areagotu egiten dira diru-sarreraren egoera hobetu ahala. Horrela, aldea 0,8 urtekoa da sarrerarik gabeko pertsonen artean (26,8 urte bikotean eskatzen dutenen artean eta 27,6 banaka eskuratu nahi dutenek) eta 1,2 urtekoa diru-sarrera gutxiegi edo ezegonkorrak dituztenen artean (29,3 urte batzuek eta 30,5 urte bestek). Baina 3 urtekoa izatera iristen da behar beste diru-sarrera adierazten dituztenen artean (33,4 urte eta 30,4). Lehen etxebizitza eskuratzeko premian dagoen populazio osoa hartuta, 2015ean, batez besteko adina 29,9 urtekoa da banaka eskuratu nahi duten pertsonen kasuan, eta zifra hori 1,1 urtetan handiagoa da etxea bikotean eskuratu nahi duten pertsonena baino (28,8 urte).

Lurralde historiko guztietan, diru-sarrera gabe etxe premian dauden pertsonen batez besteko adina txikiagoa da premian dauden pertsona guztien batez besteko adina baino. Batez besteko adin apalena Arabari dagokio, 26,4 urterekin, gero Gipuzkoa dator 27rekin eta Bizkaia, azkenik, 27,5 urterekin.

Adinaren aldagaiari dagokionez, azpimarra daitekeen beste alderdi bat, kasu honetan Gipuzkoan, sarrera gabe etxe premian dauden pertsonen batez besteko adinaren eta diru-sarrera gutxiegi edo ezegonkorrak dituen taldearen adinaren arteko hurbiltasuna da, 27 eta 28,6 urte, hurrenez hurren. Bai Araban eta bai Bizkaian, aldiz, diru-sarrera gutxiegi edo ezegonkorrak dituzten pertsonen batez besteko adina 30 urtetik gorakoa da, eta horrela, argi eta garbi urruntzen da sarrera gabeko taldetik (30,6 eta 26,4 Araban; eta 30,7 eta 27,5 Bizkaian).

Bestalde, hala Arabak nola Bizkaiak, antzeko batez besteko adinak dituzte etxe premian dagoen populazioaren artean, sarrerak dituzten talde desberdinetan, kasu guztietan 30,1 eta 31,2 urteren arteko zifretan. Gipuzkoa puntu honetan ere bereizten da, batez besteko adin altuagoa baitute behar beste diru-sarrera adierazten duen kolektiboan, 32,5 urte, ia lau puntu handiagoa diru-sarrera gutxiegi edo ezegonkorrak dituen kolektiboko 28,6 urteak baino.

43. taula. Pertsonen batez besteko adina, diru-sarrerak edo errenta propioak izatearen arabera, lurralde historikoa eta eskuratze mota kontuan hartuta. EAE 2015

(Beharra duten pertsonen batez besteko adina)

	EAE	Lurralde historikoa			Eskuratze mota	
		Araba	Gipuzkoa	Bizkaia	Banaka eskuratzea	Bikotean eskuratzea
Guztizkoa	29,3	29,0	28,6	29,8	29,9	28,8
Diru-sarrerekin	30,3	30,4	29,2	30,8	30,9	29,6
Behar beste diru-sarrera	31,4	30,1	32,5	31,2	33,4	30,4
Diru sarrera gutxiegi/ezegonkorrak	30,0	30,6	28,6	30,7	30,5	29,3
Diru-sarrerarik gabe	27,2	26,4	27,0	27,5	27,6	26,8

Iturria: Ingurumen, Lurralde Plangintza eta Etxebizitza Saila. Etxebizitza Beharren eta Eskaeraren Inkesta 2015

Lehen etxebizitza eskatzen duten pertsona guztien profila aztertzen bada, alde nabarmenak antzematen dira adinaren arabeko banaketan. Alde batetik, 35 urtetik gorako pertsonen proportzioa handitu egiten da diru-sarreraren egoera hobetu ahala (etxe premian dagoen sarrera gabeko populazioaren % 12,9; diru-sarrera gutxiegi edo ezegonkorrak dituztenen % 17,5; eta behar beste diru-sarrera dutenen % 28,5). Bestetik, 25 urtez azpiko kolektiboaren pisua nabarmen areagotzen da burujabetasun ekonomiko jaitsi ahala. Azken kasu horretan, egiaztatu da emantzipazio premia duela dioen diru-sarrera gabeko populazioaren % 41,9k 25 urte baino gutxiago dituela; proportzio hori % 12,8koa da etxe premian egonik sarrera gutxiegi edo ezegonkorrak dituen populazioan, eta % 8,9koa behar beste diru-sarrera dutenen artean.

44. taula. Lehen etxebizitzaren premia duten pertsonen adinaren araberako banaketa, dituzten sarrerak edo errenta propioak kontuan hartuta, EAE. 2015

(Beharra duten pertsona guztien gaineko ehunekoak)

	Diru-sarrera edo errenta propioen bat dutenak						Diru-sarrerarik gabe		Beharra dutenen guztizkoa	
	Behar beste diru-sarrera		Diru sarrera gutxiegi / ezegonkorak		Diru-sarrerak dituztenen guztizkoa					
	Kop.	%	Kop.	%	Kop.	%	Kop.	%	Kop.	%
Guztizkoa	15.645	100	57.191	100	72.836	100	31.340	100	104.176	100
Beharra duen pertsonaren adina										
18-24 urte artean	1.400	8,9	7.292	12,8	8.692	11,9	13.117	41,9	21.809	20,9
25-34 urte artean	9.788	62,6	39.899	69,8	49.687	68,2	14.190	45,3	63.877	61,3
35-44 urte artean	4.456	28,5	10.000	17,5	14.456	19,8	4.033	12,9	18.489	17,7
Batez besteko adina (urteak)	31,4		30,0		30,3		27,2		29,3	

Iurria: Ingurumen, Lurralde Plangintza eta Etxebizitza Saila. Etxebizitza Beharren eta Eskaeraren Inkesta 2015

Etxe premian dagoen diru-sarrera gabeko taldeak inpaktu eskasa du etxebizitzaren eskaera potentzialean, urtebetera begirako perspektiban, baina handixeagoa bi urtera eta, batez ere, lau urte begirakoan.

Urtebeterako eskaerari dagokionez, diru-sarrera gabeko taldearen ekarpena, izatez, zero da, baina mota horretako eskaera ia paralizatua dagoen testuinguru batean, 91.693 etxebizitza berri potentzialetatik % 1,9 baizik ez baitira hurrengo urtean etxea eskuratzeari aurre egiteko gai. Urtebeterako etxe eskaera xede horretarako behar beste diru-sarrera badituztela irizten dioten pertsonen soilik aurreikusten dute, eta hala ere, talde horren % 13,1 besterik ez dira (diru-sarrerak dituzten egoera guztien % 2,7).

Bi urterako eskaeraren perspektiban, ekarpena apur bat garrantzitsuagoa da. Sarrera gabeko pertsonen % 18k etxebizitza eskuratzearen beharrezana asetzea aurreikusten dute, denbora epe horren barruan. Kolektiboko gainerakoenak baino askoz zifra apalagoak diren arren (% 61,5 behar beste diru-sarrera dituztenen kasuan eta % 41,5, diru-sarrera gutxiegi edo ezegonkorak dituztenen artean), eskaera potentzialaren % 14,4 izatera hel litezke bi urtera begira.

45. taula. Lehen etxebizitza eskuratzeko eskariaren kuantifikazioa, urtebetera, 2ra eta 4 urtera egindako eskaera motaren arabera, dituzten sarrerak edo errenta propioak kontuan hartuta. 2015

(Beharra duten pertsonen balio absolutuak eta ehuneko bertikalak eta horizontalak)

	Beharrezana		Urtebete			2 urte			4 urte		
	Etxebiz. kop.	Etxebiz. %	Etxebiz. kop.	Etxebiz. %	Fam. %	Etxebiz. kop.	Etxebiz. %	Fam. %	Etxebiz. kop.	Etxebiz. %	Fam. %
Beharra dutenen guztizkoa	91.693	100,0	1.745	100,0	1,9	34.284	100,0	37,4	55.435	100,0	60,5
Diru-sarrerak dituztenen guztizkoa	64.290	70,1	1.745	100,0	2,7	29.356	85,6	45,7	42.233	76,2	65,7
. Behar beste diru-sarrera	13.338	14,5	1.745	100,0	13,1	8.206	23,9	61,5	10.485	18,9	78,6
. Diru sarrera gutxiegi / ezegonkorak	50.951	55,6	0	0,0	0,0	21.150	61,7	41,5	31.747	57,3	62,3
Diru-sarrerarik gabe	27.404	29,9	0	0,0	0,0	4.928	14,4	18,0	13.202	23,8	48,2

Iurria: Ingurumen, Lurralde Plangintza eta Etxebizitza Saila. Etxebizitza Beharren eta Eskaeraren Inkesta 2015

Lau urtera begirako perspektiban, sarrerarik gabeko pertsonen ia erdiek (% 48,2) uste dute sartu ahalko direla etxebizitza batean, eta zifra hori ez dago hain urrun diru-

sarrerak dituen populazioaren % 65,7tik (behar beste diru-sarrera dituzten pertsonen % 78,6 eta sarrera gutxiegi edo ezegonkorrak dituztenen % 62,3). Lau urtera begirako eskaera potentzialari egiten zaion ekarpena, kasu honetan, EBEIn hautemandako guztizkoaren % 23,8raino igotzen da.

Espero izatekoa den bezala, etxebizitza premia bi eta lau urtera begira estaltzea oso lotuta dago etxe premian daudenek diru-sarrerak izateari buruz daukaten egoerarekin. Horrela, hurrengo bi urteetan etxebizitza premiari aurre egin ahal izateko aukera asko edo dezente dituztela irizten dioten pertsonen taldeak zifra hauek ematen ditu: behar beste diru-sarrera duten pertsonen % 61,4; diru-sarrerak izanagatik gutxiegi edo ezegonkorrak dituztenen % 41,3 eta diru-sarrera edo errenta propiorik ez dutenen % 17,6.

Epea lau urtera zabaltzen bada, perspektibak hobeak dira, baina nabarmena da oraindik norberaren errenten inguruko egoera. Diru-sarrera egokiak dituzten pertsonen % 61,3k hurrengo lau urteetan emantzipazio-prozesuari aurre egiteko aukera asko dituztela uste duten bitartean, proportzioa % 42,1era jaisten da sarrera gutxiegi edo ezegonkorrak dituztenen artean, eta % 20tik behera mantentzen da diru-sarrerarik ez duten pertsonen taldean (% 19,4). Aldeak apur bat txikiagoak dira, baina oraindik garrantzitsuak, multzo bakar batean sartzen baditugu lau urteko epe horren barruan etxebizitza eskuratzeko aukerak (asko edo dezente) ikusten dituztenak (% 78,4, % 62,2 eta % 48, hurrenez hurren).

46. taula. Lehen etxebizitza eskuratzeko premia 2tik 4 urtera bitartean asetzeko aukerak, pertsona horiek dituzten diru-sarrera edo errenta propioen arabera. 2015

(Beharra duten pertsona guztien gaineko ehunekoak)

2009	Diru-sarrera edo errenta propioren bat dutenak			Diru-sarrerarik gabe	Beharra dutenen guztizkoa
	Behar beste diru-sarrera	Diru sarrera gutxiegi edo ezegonkorrak	Diru-sarrerak dituztenen guztizkoa		
2 urterako aukera					
Aukera asko	23,8	9,3	12,4	4,4	10,0
Aukera dezente	37,6	32,0	33,2	13,2	27,2
Aukera gutxi	35,0	42,1	40,6	51,1	43,7
Aukerarik ez	3,7	16,6	13,8	31,2	19,0
GUZTIZKOA	100,0	100,0	100,0	100,0	100,0
4 urterako aukera					
Aukera asko	61,3	42,1	46,2	19,4	38,2
Aukera dezente	17,1	20,1	19,5	28,6	22,2
Aukera gutxi	19,4	28,9	26,9	39,5	30,7
Aukerarik ez	2,2	8,9	7,4	12,5	8,9
GUZTIZKOA	100,0	100,0	100,0	100,0	100,0

(*): % bertikala (mota bakoitzean beharra dutenen guztizkoaren gainean).

Iturria: Ingurumen, Lurralde Plangintza eta Etxebizitza Saila, Etxebizitza Beharren eta Eskaeraren Inkesta 2015.

Bai egoera profesionala eta bai ikasketa maila aldagai erabakigarriak dira emantzipazio prozesuari begira

Behar beste diru-sarrera izanik lehen etxebizitzaren premian dauden pertsonen artean gizonezkoen pisua handitu den arren (guztizkoaren % 64,3), sexuaren arabera banaketa antzekoa da premian dagoen gainerako populazioan. Gizonen pisua % 55,6koa

da sarrera gutxiegi edo ezegonkorrak dituzten pertsonen artean, eta zertxobait handiagoa sarrera gabeen taldean (% 56,3). Kasu guztietan, nolana ere, gizonezkoen kolektiboa da nagusi.

Ikasketa mailari dagokionez, lehen edo bigarren mailako ikasketa ez profesionalak dituzten pertsonak askoz pisu handiagoa dute diru-sarrerarik gabeko taldean, diru-sarrerak dituzten taldean baino. Pertsona talde horren proportzioa diru-sarrerak dituzten artean % 19,9koa den bitartean, % 38,7koa da diru-sarrerarik gabeko kolektiboan (% 11,4 eta % 21,8, lehen mailako ikasketak edo ikasketa gabeak diren artean; % 8,5 eta % 16,9, bigarren mailako ikasketa ez profesionalak dituzten kasuan).

Egoera profesionalari dagokionez, lehenengo etxebizitza eskatzen duten eta horri aurre egiteko behar beste diru-sarrera dituzten pertsonen % 76,7k kontratu finko bat dauka edo soldatarik gabeko langileak dira. Behar beste diru-sarrerarik ez duten edo diru-sarrera ezegonkorrak dituzten pertsonen taldean proportzio hori % 44ra jaisten da. Aldi baterako kontratua daukaten pertsonen pisu erlatiboa aurkakoa da. Behar beste diru-sarrera dituzten pertsonen % 23,2 dira, eta diru-sarrera gutxiegi eta/edo prekarioak dituzten pertsonen taldean, berriz, gehiengo duen proportzioa da (% 50,6).

47. taula. Diru-sarrerak edo errenta propioak izatearen arabera, lehenengo etxebizitza eskuratzeko premia duten pertsonen ezaugarri sozio-demografikoak, EAE 2015

(Beharra duten pertsona guztien gaineko ehunekoak)

	Diru-sarrera edo errenta propioen bat dutenak						Diru-sarrerarik gabe		Beharra dutenen guztizkoa	
	Behar beste diru-sarrera		Diru sarrera gutxiegi / ezegonkorrak		Diru-sarrerak dituztenen guztizkoa					
	Kop.	%	Kop.	%	Kop.	%	Kop.	%	Kop.	%
Sexua										
Emakumea	5.578	35,7	25.379	44,4	30.957	42,5	13.681	43,7	44.638	42,8
Gizona	10.067	64,3	31.812	55,6	41.879	57,5	17.659	56,3	59.538	57,2
Ikasketa-maila										
Ikasketarik gabe/Lehenengo maila	1.825	11,7	6.467	11,3	8.292	11,4	6.819	21,8	15.111	14,5
Lanbide ikasketak	5.761	36,8	19.883	34,8	25.644	35,2	8.757	27,9	34.401	33,0
Bigarren mailako ikasketak	1.052	6,7	5.151	9,0	6.203	8,5	5.294	16,9	11.497	11,0
Unibertsitateko ikasketak	7.007	44,8	25.691	44,9	32.698	44,9	10.470	33,4	43.168	41,4
Lan egoera										
Soldatapekoak ez direnak ¹²	3.230	20,6	6.465	11,3	9.695	13,3	-	-	9.695	9,3
Lanean, kontratu finkoa	8.780	56,1	18.692	32,7	27.472	37,7	-	-	27.472	26,4
Lanean, aldi baterako kontratua	3.635	23,2	28.921	50,6	32.556	44,7	-	-	32.556	31,3
Lanik gabe	0	0,0	2.162	3,8	2.162	3,0	19.306	61,6	21.468	20,6
Beste egoera bat	0	0,0	952	1,7	952	1,3	11.014	35,1	11.966	11,5

Iturria: Ingurumen, Lurralde Plangintza eta Etxebizitza Saila. Etxebizitza Beharren eta Eskaeraren Inkesta 2015

Diru-sarrera gabeko populazioaren ezaugarriak kontuan hartzean, beste guztiaren gainetik dago langabeziaren garrantzia. Etxe premian egonik diru-sarrerak dituen populazioaren % 3 baizik ez dago lanik gabe, baina diru-sarrera gabeko populazioaren

¹² Besteen konturako langileak eta kooperatibako bazkideak barne

% 61,6 langabezian dago. % 35,1, berriz, beste egoera batean daude (ikasten edo aktibitate gabeko beste egoera batean), eta sarrerak dituen populazioaren % 1,3 baizik ez dira.

Emantzipazioa bilatzeko arrazoi nagusia ez da funtsean aldatu diru-sarrera mailaren arabera. Horrela, behar beste diru-sarrera dituztenen artean antzeko jokabidea antzeman da (independizatu nahi dutenak % 77,1 dira, eta bikotean bizi nahi dutenak, berriz, % 22,1), baita diru-sarrerarik ez daukatenen artean ere (% 76,4 eta % 22,0).

48. taula. Lehen etxebizitza eskuratzeko premiaren arrazoi nagusia, diru-sarrerak edo errenta propioak izatearen arabera, EAE - 2015

(Balio absolutuak eta ehunekoak beharra duten pertsonen guztizkoaren gainean)

	Diru-sarrera edo errenta propioen bat dutenak									
	Behar beste diru-sarrera		Diru sarrera gutxiegi / ezegonkorak		Diru-sarrerak dituztenen guztizkoa		Diru-sarrerarik gabe		Beharra dutenen guztizkoa	
	Kop.	%	Kop.	%	Kop.	%	Kop.	%	Kop.	%
Guztizkoa	15.645	100,0	57.192	100,0	72.837	100,0	31.340	100,0	104.177	100,0
Bikotekidearekin bizitzea / ezkontzea	3.455	22,1	14.043	24,6	17.498	24,0	6.881	22,0	24.379	23,4
Independizatzeta	12.063	77,1	41.691	72,9	53.754	73,8	23.944	76,4	77.698	74,6
Beste arrazoiren bat	127	0,8	1.458	2,5	1.585	2,2	515	1,6	2.100	2,0

Iturria: Ingurumen, Lurralde Plangintza eta Etxebizitza Saila. Etxebizitza Beharren eta Eskaeraren Inkesta 2015

Alokairu-erregimena aukeratzen duten pertsonak areagotu diren arren, ikusi da baliabide ekonomikoak eskura izateak jabetza-erregimena nahiago izateari eustea mesedetzen duela. Izatez, emantzipazioari ekiteko nahikoa baliabide badituela adierazten duen pertsonen taldean, % 42,5ek nahiago dute jabetza-erregimenaren aldeko hautua egitea. Zifra hori % 22,3raino jaisten da baliabide ekonomiko gutxiegi edo ezegonkorak dituzten pertsonen artean, eta % 13,6ra inolako sarrerarik ez dutenen artean.

Multzoan hartuta, behar beste diru-sarrera duten pertsonen % 80,6k kontuan hartzen du, nolabait ere, etxea jabetzan hartzea (bata zein bestearen kategoria eta alokairuari lotutako erosteko aukera barne direla). Hain zifra altuetara iritsi ez arren, jabetzaren aldeko aukera potentziala nagusi da gainerako taldeetan ere (diru-sarrera gutxiegi edo ezegonkorak dituzten pertsonen % 68,7 eta diru-sarrera gabeko pertsonen % 60,1).

Alokairuaren aldeko aukera eskusiboa, erosteko aukera aintzat hartu gabe, argi eta garbi lotuta dago diru-sarrerari dagokienez egoera txarrean dauden taldeei. Behar beste diru-sarrera duten pertsonen % 19,3k egiten dute aukera hori; % 31,4 dira, diru-sarrera gutxiegi edo ezegonkorak dituztenen artean, eta % 39,9 diru-sarrera gabekoei dagokienez.

49. taula. Lehen etxebizitza eskuratzeko premia duten pertsonen eskatutako etxebizitzaren edukitze-erregimena, sarrera edo errenta propioei buruzko egoeraren arabera, EAE 2015

(Balio absolutuak eta ehunekoak, familien guztizkoaren gainean)

	Diru-sarrera edo errenta propioen bat dutenak						Diru-sarrerarik gabe		Beharra dutenen guztizkoa	
	Behar beste diru-sarrera		Diru sarrera gutxiegi / ezegonkorrak		Diru-sarrerak dituztenen guztizkoa		Kop.	%	Kop.	%
	Kop.	%	Kop.	%	Kop.	%				
Guztizkoa	13.338	100,0	50.951	100,0	64.290	100,0	27.405	100,0	91.694	100,0
Jabetza	5.668	42,5	11.354	22,3	17.021	26,5	3.733	13,6	20.754	22,6
Alokairua	6.224	46,7	27.341	53,7	33.564	52,2	16.827	61,4	50.391	55,0
- Erostea aukerarik gabe	2.580	19,3	15.989	31,4	18.569	28,9	10.924	39,9	29.493	32,2
- Erostea aukerarekin	3.644	27,3	11.352	22,3	14.996	23,3	5.902	21,5	20.898	22,8
Bata zein bestea	1.447	10,8	12.257	24,1	13.704	21,3	6.845	25,0	20.549	22,4

Iturria: Ingurumen, Lurralde Plangintza eta Etxebizitza Saila. Etxebizitza Beharren eta Eskaeraren Inkesta 2015

Lehen etxebizitza eskuratzeko premia adierazten duten pertsonen batez besteko adinari dagokionez, kasu guztietan, adin hori handiagoa da (urtebetetik gora) gizonezkoen populazioan. Narriadura horrekin batera, gainera, gero eta bereizketa handiagoa dago batez besteko adinean, sexuaren arabera. Horrela, batez besteko adin txikiena, bi kasuetan, diru-sarrera gabekoena da, zeina emakumeen 26 urteen eta gizonen 28,1 urteen artean kokatzen baita. Gizonen batez besteko adinean dagoen 2,1 urteko alde hori diru-sarrerak dituzten pertsonengan hautematen diren 1,2 urtetik 1,4 urteko aldeak baino handiagoa da (31,8 eta 30,6, behar beste diru-sarreraren kasuan; 30,6 eta 29,2, sarrera gutxiegi edo ezegonkorren kasuan).

50. taula. Etxe premian dauden pertsonen ezaugarri sozio-demografikoak, diru-sarrera edo errenta propioei buruzko egoeraren eta sexuaren arabera. 2009-2015

EZAUGARRIAK	Emakumeak					Gizonak				
	Diru-sarrera edo errenta propioen bat dutenak			Diru-sarrerarik gabe	Beharra dutenen guztizkoa	Diru-sarrera edo errenta propioen bat dutenak			Diru-sarrerarik gabe	Beharra dutenen guztizkoa
	Behar beste diru-sarrera	Diru sarrera gutxiegi edo ezegonkorra	Diru-sarrerak dituztenen guztizkoa			Behar beste diru-sarrera	Diru sarrera gutxiegi edo ezegonkorra	Diru-sarrerak dituztenen guztizkoa		
Adina										
18-24 urte artean	8,0	14,3	13,2	48,6	24,0	9,5	11,5	11,0	36,6	18,6
25-34 urte artean	73,4	71,2	71,6	41,6	62,4	56,5	68,6	65,7	48,1	60,5
35-44 urte artean	18,5	14,5	15,2	9,8	13,5	34,0	19,9	23,3	15,3	20,9
Batez besteko adina (urteak)	30,6	29,2	29,5	26,0	28,4	31,8	30,6	30,9	28,1	30,1
Ikasketa-maila										
Ikasketarik gabe/Lehenengo maila	0,0	5,0	4,1	20,9	9,3	18,1	16,3	16,8	22,4	18,4
Lanbide ikasketak	22,0	26,0	25,3	24,2	25,0	45,0	41,7	42,5	30,8	39,1
Bigarren mailako ikasketak	2,4	9,3	8,1	10,9	8,9	9,1	8,8	8,8	21,5	12,6
Unibertsitateko ikasketak	75,5	59,6	62,5	43,9	56,8	27,8	33,2	31,9	25,3	29,9
Lan-egoera										
Lanean, bere kontura	19,9	6,0	8,5	0,0	5,9	21,1	15,5	16,9	0,0	11,9
Lanean, kontratu finkoa	47,0	35,9	37,9	0,0	26,3	61,2	30,1	37,6	0,0	26,4
Lanean, aldi baterako kontratua	33,1	53,4	49,7	0,0	34,5	17,8	48,3	41,0	0,0	28,8
Lanik gabe	0,0	2,7	2,2	55,3	18,5	0,0	4,6	3,5	66,5	22,2
Bestelakoak (ikaslea...)	0,0	2,0	1,7	44,7	14,9	0,0	1,4	1,0	33,5	10,7

Iturria: Ingurumen, Lurralde Plangintza eta Etxebizitza Saila. Etxebizitza Beharren eta Eskaeraren Inkesta 2015

Diru-sarrera gabeko kolektiboetan 25 urtez azpiko populazioaren pisu handiagoa, bai gizonen eta bai emakumeen artean hautematen da. Hala eta guztiz ere, adin-talde horren presentzia handiagoa da emakumeen artean, sarrera gabeko emakumeen % 48,6 baitira eta gizonen kasuan % 36,6 (aldiz, % 13,2 eta % 11, sarrerak dituzten taldeetan). Aitzitik, 25-34 urte arteko adin-taldean daude sarrera gabeko gizonen % 48,1 eta egoera berean dauden emakumeen % 41,6 (% 65,7 eta % 71,6, hurrenez hurren, diru-sarrerak dituzten taldeetan).

Etxe premian dauden pertsonen ikasketa mailari arreta jartzen badiogu, sexua kontuan hartuta, ikusten da ikasketarik ez edo, lehen mailako edo bigarren mailako ikasketa ez profesionalak dituzten pertsonen pisu diferentziala handiagoa dela gizonen artean (% 43,9 eta, aldiz, % 31,8, emakumeen artean). Hala ere, diru-sarrerak dituen taldearekin erkatuta, aldea antzekoa da, edo apur bat handiagoa, emakumeen artean (% 31,8 baina % 12,2 etxe premian eta diru-sarrerak dituzten emakumeen artean; % 43,9 eta % 25,6, ordea, gizonen kasuan). Bai gizonen eta bai emakumeen artean, beraz, lanbide- edo unibertsitate-ikasketen falta diru-sarrerarik gabe eta etxe premian dauden pertsonen ezaugarri bereizgarria da.

Diru-sarrera ezari lotutako beste ezaugarri erabakigarriari dagokionez –okupazio ekonomiko falta–, langabeziaren pisua handiagoa da sarrera gabeko gizonen populazioan (% 66,5, baina % 55,3, emakumeen artean). Diru-sarrera gabeko emakumeek pisu handiagoa dute bestelako egoeretan (% 44,7 eta % 33,5).

2.6. Etxea eskuratzeko beharraren adierazle nagusien laburpena eta ondorioak

Diru-sarrerak edo errentak dituzten pertsonen lehen etxebizitza eskuratzeko eskaera orokorrari dagokionez, ondorio hauek nabarmendu daitezke:

- 2015eko EBEIri esker, EAEn % 7,4 etxebizitza gehiago sortuko direla aurreikus daiteke, diru-sarrera propioak dituzten eta lehen etxebizitza eskuratzeko beharra duten 18 eta 44 urte bitarteko pertsonak oinarri hartuta. 64.290 etxebizitza beharko lirarteke aipatutako beharrizana asetzeko. Diru-sarrerarik izan gabe etxe premian dauden pertsonak kontuan hartzen badira, beharrizana 91.693 etxebizitzataraino haziko litzateke.
- 2013arekiko, igoera txiki bat izan da eskuratzeko beharraren indizean (% 6,8tik % 7,4ra) eta beharrezko etxebizitzaren guztizko zenbatekoan (59.318tik 64.290era). Azken biurtekoan igoera izan bada ere, zifra horiek 1997tik erregistratu diren apalenetakoak dira.
- Eskaera hazi egin da epe ertain eta luzerako perspektiban: bi urterako eskaeraren kasuan, 2013ko 21.111 etxebizitzatetik, 2015eko 29.356 etxebizitzatara igaro da; lau urterako eskaerari dagokionez, 2013ko 33.954 etxebizitzatik, 2015eko 42.233

etxebizitzatarainoko igoera izan da. Aitzitik, nabarmen murriztu da urtebeterako eskaera: 2013ko 5.843 etxebizitzatetik, 2015eko 1.745era.

- Lurraldearen araberrako beharrianaren indize handiena Bizkaian hauteman da (% 7,8), indizeak arinki gora egin baitu 2013arekiko (% 6,5). Araban ere gora egin du beharrianak, % 5etik % 6,3ra, aldi bera erreferentzia gisa hartuta. Gipuzkoan, ostera, behera egin du lehen etxebizitza eskuratzeko beharrian-indizeak, 2013ko % 8,1etik 2015eko % 7,5era jaitsi baita.

Lehen etxebizitza eskuratzeko premian dagoen populazioaren ezaugarrietara hurbiltzea ahalbidetzen duten alderdiei dagokienez, honako ondorio hauek atera daitezke diru-sarrera edo errenta propioak dituen kolektiboari buruz:

- Handitu egin da, azken bi urteetan, 18-44 urte bitarteko emantzipatu gabeko populazioa: 2013ko 267.256 pertsonatik (18-44 urte arteko pertsonen % 35,7) 2015eko 281.082 pertsonatara (18-44 urte arteko pertsonen % 38,6). Aldiz, murriztu egin da 2013arekin alderatuta, guraso edo tutoreekin bizi diren eta emantzipatzeko diru-sarrerarik ez duten pertsonen ehunekoak (% 52,8 2013an, baina % 42,6, 2015ean).
- Etxebizitza eskuratzeko beharra duen populazioaren profila hau da: 30,3 urteko adina batez beste, eta ehuneko handiagoa gizonen artean (% 57,5) emakumeen artean baino (% 42,5). Pertsona horien erdiak baino gutxiagok unibertsitate-ikasketak dituzte (% 44,9).
- 2013arekiko, handitu egin da apur bat bikotean eskuratzeko planteatzen duten pertsonen ehunekoak, banaka eskuratzeko: 2013an pertsonen % 47,7 ziren bikotean eskuratzeko planteatzen zutenak, eta 2015ean % 50,1.
- 2015ean etxea eskuratzeko beharra azaltzen duen arrazoi nagusia gurasoengandik independizatzeko nahia da, 2013an bezalaxe (% 73,8). Hala ere, hazi egin da pixka bat bikotearekin bizitzearen edo ezkontzearen garrantzi erlatiboa (% 22,2 zen 2013an eta % 24, 2015ean).
- Etxe premia duten pertsona gehienek (% 64,3) adierazten dute premiaren intentsitatea handia edo dezentekoa dela. Dena dela, kolektibo horren premia-egoeraren pisu erlatiboa etengabe murriztuz doala ikusi da 2007az geroztik (urte hartan guztikoaren % 87,8ko pisu erlatiboa zuen).
- Etxea eskuratzeko beharra duten bost pertsonatik hiruk baino gehiagok 2 urte baino gutxiago darama egoera horretan (% 61,7). 2013arekin alderatuta, handitu egin da etxe premia egoeran 2 urte baino gutxiago daramaten kolektiboa, 2013ko % 50,8tik 2015eko % 61,7ra pasatu baita. Aitzitik, jaitsi egin da 2 eta 4 urte artean itxaroten dauden pertsonen garrantzi erlatiboa (2013ko % 26tik 2015eko % 16,5era), baita premia egoera horretan 4 urtetik gora daudenena ere (% 23,2, 2013an, baina % 21,9, 2015ean).

Behar diren etxebizitzaren ezaugarri nagusiei dagokienez, honako emaitza hauek nabarmendu daitezke:

- Etxe premian daudenek 2015ean gehien eskatu duten aukera alokairu-erregimena izan da (% 52,2), jabetza-erregimena baino askoz gehiago (% 26,6). Epe luzera begira, ikus daiteke igoera nabarmena izan duela lehen etxebizitza alokairu-erregimenean eskuratzeko prest dauden pertsonen proportzioak (alokairua edo bata zein bestea), 2015ean % 73,4an kokatzeraino; 2013an % 63,3an geratu zen.
- Lehen etxebizitza behar duten pertsona gehienek egun bizi diren udalerriko etxebizitza batera aldatzea planteatzen dute (% 66,8). Nolanahi ere, kolektibo horretako pertsonen erdiek baino gehiagok (% 57,2) udalerria aldatzeko aukera kontuan hartuko lukete, beren behar eta ahalmenara egokitutako prezio eta ezaugarriak dituen etxebizitza bat eskuratu ahal izateko.

Lehen etxebizitza eskuratu ahal izateko ekonomia- eta finantza-gaitasunari dagokionez, honako emaitza hauek nabarmendu daitezke:

- Lehen etxebizitza eskuratzeko beharra duten pertsonen batez besteko diru-sarreraren maila nabarmen jaitsi da azken bi urteetan. Batez beste, 1.297,8 euro kobratzen dituzte hilean 2015ean, eta 1.365,9 euro, berriz, hileko, 2013an.
- 2013arekiko, handitu egin da etxe premian egonik bikoteko bi kideen diru-sarrerekin erosketa finantzatuko dutela adierazten duten pertsonen proportzioa (% 35,2 da 2015ean eta % 33,6, berriz, 2013an).
- Diru-sarrerak murriztu badira ere, etxebizitza eskuratzeari aurre egiteko hileko ordainketa-gaitasuna handitu egin da, alegia, 2015ean 484 eurokoa da, eta 2013an, aldiz 385,2 eurokoa zen. Testuinguru horretan, hazi egin da estimatutako finantza-ahalegina, 2015ean % 36,8koa izateraino, 2013ko % 28,2ren gainetik, alegia.
- Etxebizitza premian dauden pertsonen % 7,8k bestek ezingo luke 600 eurotik gorako hileroko ordainketa bere gain hartu, 2015ean. Zifra horrek gainditu egiten du, doi bada ere, 2013ko maila (% 7), baina oso urrun dago 2011ko zifratik (% 15,6).
- Etxebizitza eskuratzeko gehieneko prezio ordaingarria, 2015ean, (135.593 euro), 2013koaren antzeko mailan mantentzen da (135.060 euro).
- Etxebizitza bat jabetzan eskuratzeko kasuan, etxe premian dauden pertsonen gehiengo handi batek mailegua eskatzera jo beharko luke (% 82,4). Proportzioak gora egin du apur bat 2013ko % 80,4ko zifrarekiko.

Azkenik, lehen etxebizitza eskuratzeko beharra duten pertsonen kolektiboa genero-ikuspegitik aztertzen badugu, agerian geratzen da gizonezkoek pisu handiagoa dutela emakumezkoek baino, etxe premian dagoen kolektiboaren barruan (% 42,5 emakumeak

eta % 57,5, gizonak). Gainera, zenbait diferentzia hautematen dira kolektibo bakoitzaren profilean:

- Ikusten da 35-44 urte arteko gizonen proportzioak igoera nabarmena izan duela 2013arekiko; alegia, horien partaidetza % 12,1ekoa zen 2013an eta % 23,3koa, berriz, 2015ean. Emakumeen artean, oso gutxi aldatu da proportzio hori (% 15,7, 2013an eta % 15,2, 2015ean).
- Etxe premian dauden emakumeen ikasketa-maila gizonena baino handiagoa da: emakumeen % 62,5ek unibertsitate-ikasketak ditu, baina ehuneko hori % 31,9an geratzen da gizonen kasuan.
- Enplegua aldi baterakoa izateak nabarmen egin du gora etxe premian daudenen taldean 2013arekiko, eta kontratu mota horren presentzia handiagoa da emakumeen kasuan (% 49,7 emakumeen artean, eta % 41 eta gizonen artean).
- Etxe beharraren maila subjektiboa pixka bat handiagoa da emakumeen artean (62,7) gizonen artean baino (59,2), nahiz eta balio hori murriztu egin den 2013ko zifrekiko (63,4 puntu emakumeen artean eta 62,2, gizonen artean).
- Etxe premia egoeran 4 urtetik gora daramaten gizonen pisu erlatiboa (% 24,7) handiagoa da emakumeen artean hautemandakoa baino (% 18), nahiz eta bi kasuetan lehen etxebizitza eskuratzeko premian dauden pertsona gehienek 2 urte baino gutxiago daramaten egoera horretan: emakumeen % 65,6 eta gizonen % 58,7.
- Emakumeek neurri handiagoan hautatzen dute alokairu-erregimena (% 55,9), gizonek baino (% 49,4), nahiz eta bi kasuetan gehien eskatzen den aukera izan.

Ondorengo laburpen-taulan EAEko pertsona gazteek 2005-2015 aldian etxebizitza eskuratzeko duten premiaren adierazle kuantitatibo eta deskribatzaile nagusiak agertzen dira.

51. taula. Diru-sarreraren bat edo errenta propioak izanik, etxe premia duten pertsonen ezaugarri nagusien bilakaera, 2005-2015

	2005	2006	2007	2008	2009	2010	2011	2013	2015
Kuantifikazioa									
Behar-indizea (familien %)	12,2	11,2	10,1	8,6	13,2	11,7	9,0	6,8	7,4
Beharraren kuantifikazioa (etxebizitza kopurua)	90.815	92.788	82.891	74.461	110.677	97.800	76.360	59.318	64.290
Ezaugarri sozialen eboluzioa									
Batez besteko adina (urteak)	27,5	28,1	29,1	28,7	27,8	28,5	28,8	28,8	30,3
Etxebizitza eskuratzearen asebetetzearen eta beharraren eboluzioa									
Arrazoiak: ezkontza - bikotean bizitzea (%)	28,6	21,3	22,9	27,4	25,2	23,4	33,3	22,2	24,0
Arrazoiak: independentzia (%)	69,7	76,8	76,1	69,2	71,8	73,5	65,0	74,7	73,8
Beharra: handia eta nahiko handia (%)	85,0	85,5	87,8	79,5	78,0	74,5	74,0	67,9	64,3
Behar izandako denbora: < 2 urte (%)	48,6	52,1	47,3	43,9	39,9	54,4	52,4	50,8	61,7
Behar izandako denbora: > 4 urte (%)	20,7	26,1	26,1	31,8	31,2	27,0	36,3	23,2	21,9
4 urtetan asetzeko aukera asko / dezente	67,4	61,6	54,9	68,2	51,6	64,6	59,3	57,2	65,7
Behar diren etxebizitzaren ezaugarriak									
Behar den batez besteko azalera (m ²)	64,1	64,3	67,8	64,1	73,6	67,3	71,2	69,8	75,8*
Edukitze-erregimena (alokairua + bata zein bestea)	24,1	33,8	32,2	39,6	40,5	48,4	48,1	63,3	73,4
Egoera ekonomiko-finantzarioa									
Hileroko diru-sarrera garbiak (€)	1.345	1.469	1.389	1.603	1.427	1.251	1.564	1.366	1.297,8
Diru-sarrera bat baino gehiago dutenen %	36,9	34,4	31,1	23,6	38,0	31,0	36,2	33,6	35,2
Hilero ordaintzeko gaitasuna	445	495	457	580	470	435	434	385,2	484,0*
Ordain dezaketeko gehieneko prezioa (*)	143.215	164.455	157.920	168.072	152.902	154.401	145.833	135.060	135.593*

(*) 2015ean, emantzipazioari aurre egin ahal izateko behar beste diru-sarrera badituztela irizten dioten pertsonen informazioa soilik sartuko da.

(**) 2009az geroztik, edukitze-erregimenean jabetza edo «bata zein bestea» aukerak planteatzen dituzten pertsonentzako bakarrik kalkulatzen da.

Iturria: Ingurumen, Lurralde Plangintza eta Etxebizitza Saila, Etxebizitza Beharren eta Eskaeraren Inkesta 2015.

3. ALDAKETA-BEHARRA DUTEN ETXEBIZITZEN EZAUGARRIAK

3.1. Aldaketa-beharraren eta eskaeraren kuantifikazioa

Etxebizitza aldatzeko premia hazi egin da Araban eta Gipuzkoan. Bizkaian, ostera, nabarmen murriztu da aldatzeko premia duten etxebizitzaren zenbatekoa

2015ean, EAeko 53.132 etxetan etxebizitza aldatzeko beharra aipatu zen, alegia, guztizkoaren % 6,2. Horrek esan nahi du aldatzeko premiak % 13,8 egin duela behera 2013an hautemandako 61.621 etxebizitzekiko, zifra hori urte horretako familia-etxebizitza guztien % 7,1 baitzen.

Beharizanak behera egitea Bizkaian erregistratutako murrizketa handiari zor zaio. Lurrean, 2013an aldatzeko beharra zuten 41.283 familia-etxebizitza izatetik, 2015ean 26.042 izatera igaro da, alegia, % 36,9 murriztu da. Aldaketa-beharraren pisu erlatiboa 2013an etxebizitzaren % 9,0 izatetik 2015ean % 5,8 izatera igaro da.

Horrela, 2013an hautemandako egoeraren guztiz kontrara, EAEn etxebizitza aldatzeko behar txikiena duen lurraldea bihurtu da Bizkaia 2015ean. Hala ere, 2015eko % 5,8a 2011n erregistratutakoa baino altuagoa da; orduan lurraldeko familia-etxebizitzaren % 4,9k adierazi zuten aldatzeko premia zeukatela (22.230 etxebizitza). 2010eko % 6,1 datutik ere ez da gehiegi urruntzen.

2015ean, ordea, Araban eta Gipuzkoan premiaren goranzko joera nagusi egin zen. Etxebizitza aldatzeko premiaren gorakadak handiena Gipuzkoan izan da. Lurrean, 2011n 9.218 etxebizitza egoera horretan egotetik (guztizkoaren % 3,4), 2013an 11.521 (guztizkoaren % 4,1) eta 2015ean 17.784 (% 6,3) egotera igaro da. Aldatzeko premiaren eraginpean dauden etxebizitzaren kopurua % 25 hazi zen 2011 eta 2013 artean, eta 2013-2015 biurtekoan, berriz, hazkunde-erritmoa % 54,4koa izan da. 2005etik hona, termino absolutuetan, 2007an (22.584 etxebizitza) eta 2010ean (20.591) hautemandako premiek soilik gainditzen dute azken zifra hau. Termino erlatiboetara etorruta, 2015eko % 6,3, izatez, 2010eko % 7,7 eta 2007ko % 8,8ko maximoa baino dezentz beherago geratu da.

Arabak ere premiaren gorako dinamikan parte hartzen duen arren, gorakada nabarmen txikiagoa izan da. 2013an etxebizitza aldatzeko premia zuten 8.818 etxetatik (guztizkoaren % 6,6) 2015ean 9.307 izatera igaro zen (% 7,1). Etxebizitza aldatzeko beharrak, kasu honetan, % 5,5eko gorakada izan du 2013 eta 2015 artean.

Arabian, ordea, 2015ean bildutako datuek 2005az geroztiko maila altuenean kokatzen dute etxebizitza aldatzeko premia, 2005etik 2013rako aldirian erregistratutako % 5,2 eta % 6,9 bitarteko zifren gaintik, hain zuzen ere. 2005etik, 2010ean baizik ez ziren erregistratu (% 6,9) 2015eko % 7,1etik hurbileko zifrak. Zifra absolutuetan, 2015. urteak, bigarren urtez jarraian, aldatzeko prozesuetan inplikaturako etxebizitzaren hautemandako zifra altuena markatu du, EBEI egiten hasi zenetik.

Hain zuzen, 2015ean, Araba EAeko gainerako lurraldeetatik nabarmendu egin da, lurralde horretan etxebizitza aldatzeko premiaren ehuneko askoz handiagoa izan delako (% 7,1, baina % 6,3, Gipuzkoan, eta % 5,8, Bizkaian). 2008. eta 2011. urteetan

hauteman zen oso antzeko egoera, baina gaur egun eskaera maila handiago bati lotuta agertzen zaigu (EAE osoan % 6,2; aldiz, 2008an % 4,9koa izan zen, eta 2011n, berriz, % 4,5koa).

52. taula. Etxebizitza aldatzeko beharren kuantifikazioa, lurralde historikoaren arabera. EAE 2005-2015

(Balio absolutuak eta ehunekoak, etxebizitzaren guztizkoaren gainean)

	EAE		Araba		Bizkaia		Gipuzkoa	
	Kop.	etxe guztien %	Kop.	etxe guztien %	Kop.	etxe guztien %	Kop.	etxe guztien %
2005	49.559	6,4	6.061	5,5	26.260	6,3	17.173	6,9
2006	47.851	6,1	6.304	5,7	26.169	6,2	15.382	6,1
2007	64.393	8,1	7.559	6,6	34.255	8,0	22.584	8,8
2008	40.894	4,9	6.813	5,7	21.714	4,9	12.367	4,7
2009	56.652	6,7	7.676	6,2	37.936	8,5	11.040	4,1
2010	56.397	6,7	8.512	6,9	27.294	6,1	20.591	7,7
2011	38.048	4,5	6.601	5,2	22.230	4,9	9.218	3,4
2013	61.621	7,1	8.818	6,6	41.283	9,0	11.521	4,1
2015	53.132	6,2	9.307	7,1	26.042	5,8	17.784	6,3

Iturria: Ingurumen, Lurralde Plangintza eta Etxebizitza Saila. Etxebizitza beharren eta eskaeraren Inkesta. 2015

28. grafikoa. Etxebizitza aldatzeko beharra, urtearen eta lurralde historikoaren arabera. 2005-2015

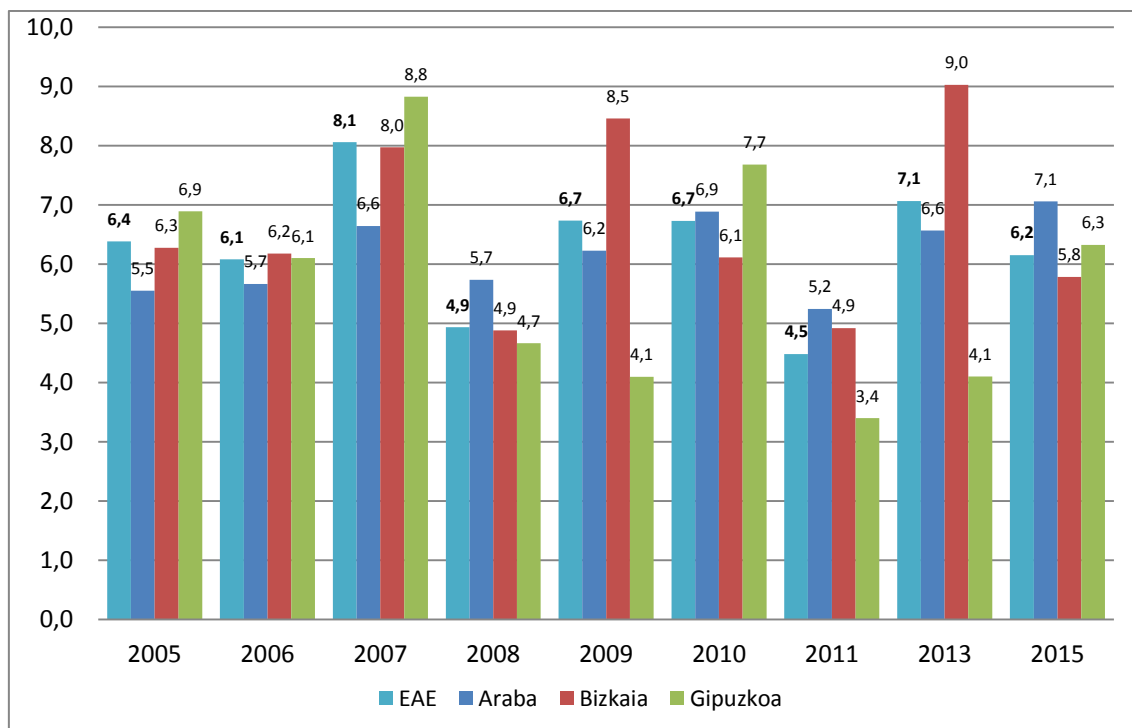

Iturria: Ingurumen, Lurralde Plangintza eta Etxebizitza Saila. Etxebizitza beharren eta eskaeraren Inkesta. 2015

EAE osoa kontuan hartzen badugu, Bizkaiaren bilakaera, edonola ere, erabakigarria izan da 2013 eta 2015 artean. 2015ean hautsi da, bereziki, 2013an hautemandako etxebizitza aldatzeko premiaren gorakada bortitzaren joera.

Epe luzeagoko ikuspegiarekin, 1990eko hamarraldiaren erdialdetik honako aldaketa-beharraren indizearen eboluzioak agerian uzten du 2003ra arte gainbeherako joera izan zuela; indizea % 7,1koa baitzen 1997an, eta % 4,1koa 2003an. Urte horretatik aurrera,

indizea nabarmen igo zen 2007ra arte, orduan harrapatu baitzuen % 8,1eko maximoa. 2008an kolpetik jaitsi zen behar-indizea, % 4,9raino; ondoren, 2009an eta 2010ean, % 6,7raino igoko bazen ere.

2011n, berriro, % 4,5eraino murriztu zen, seriearen erregistro historiko apalenetara hurbildurik (ordura arte, 1996, 2003 eta 2008koak). Aldiz, 2013an, bat-bateko gorakada bat egon zen, % 7,1erainokoa; horrekin, 1997ko zifrak berdindu zituen eta 2007ko erregistroa baizik ez zaio gainerik geratzen (% 8,1). Gero, beste jaitsiera bat izan du 2015ean, etxebizitzaren % 6,2an kokatzeraino; eskaera maila hori, nolana ere, eskaera mailen eskalaren erdialde edo goialdean mantentzen da, 1996-2015 arteko aldia kontuan hartuta.

29. grafikoa. Etxebizitza aldatzeko beharraren indizearen bilakaera EAEn. 1996-2015

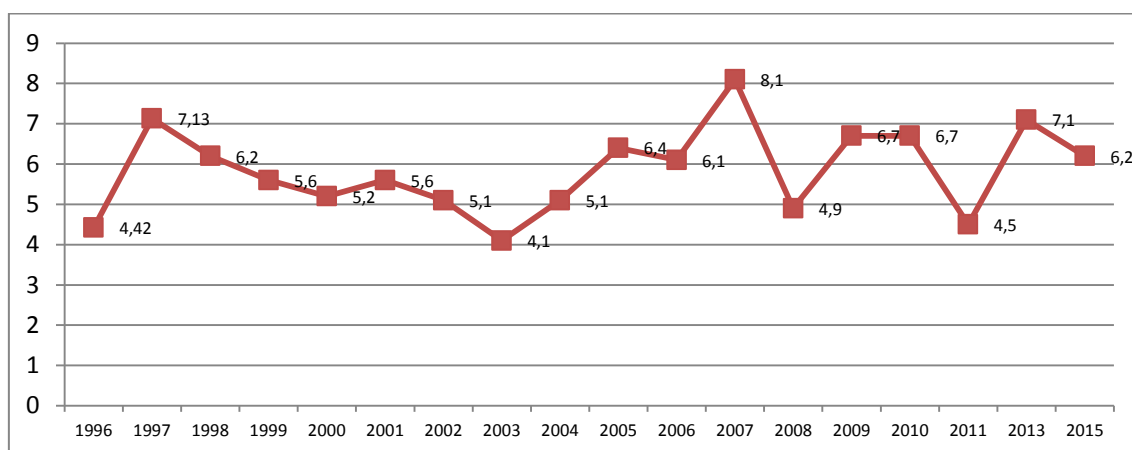

Iturria: Ingurumen, Lurralde Plangintza eta Etxebizitza Saila. Etxebizitza beharren eta eskaeraren Inkesta. 2015

2015ean, etxebizitza aldatzeko buruzko epe labur eta ertaineko eskaera, oro har, maila maximoetara iritsi zen

2015ean, etxebizitza aldatzeko eskaera estali ahal izateko perspektiba handitu egin zen termino absolutuetan zein erlatiboetan.

Horrela, 2015ean etxebizitza-aldaketa behar zuten 53.132 familietatik, hurrengo urtean aldaketari aurre egin ahal izatearen aurreikuspena % 31,1ean kokatu zen, hau da, 2011ko % 24,9aren eta 2013ko % 20,5aren gainerik. Zifra absolutuetan, eskaera, 2013an, 12.628koa izatetik, 2015ean 16.540koa izatera igaro zen, % 31ko urte arteko igoera, alegia. Berreskurapen horrek sendotu egin du 2010 eta 2013 artean antzemandako goranzko joera. Izatez, urtebeterako eskaerak 2007tik bildutako zifra altuena markatu zuen, 2009ko 14.733ko etxebizitza kopurua gaindituz (2007-2013 aldiko balio maximoa).

Bi urteko epean, estaldura aurreikuspena % 33,7tik % 48,0ra igo da 2013 eta 2015 bitartean. 2015eko zifrak 2010ean (% 31,3), 2011n (% 38,6) eta 2009an (% 46,4) bildutako zifrak ere gainditzen ditu. Termino absolutuetan, eskaerak gora egin zuen 2011ko 14.703 etxebizitzetatik 2013ko 20.744 eta 2015eko 25.508 etxebizitzatara, 2009ko maximoaren apur bat azpitik geratzeko (26.274 etxebizitza).

Epea lau urtera zabalduz gero, hobekuntza are handiagoa da etxebizitza aldatzeko premia duten familien artean. Hala, 2013an % 49,5 izatetik 2015ean % 70,5 izatera igaro zen; zifra hori ez zen 2007-2013 aldian gaintitu (2008an % 57,3ko balio maximoa izan zuen). Zifra absolutuetan, eskaera 2011n 19.196 etxebizitzakoa izatetik 2013an 30.505 eta 2015ean 37.452 etxebizitzakoa izatera igaro zen, hau da, % 22,8ko igoera izan du 2013 eta 2015 artean. Hautemandako hazkundera kualitatibotzat har daiteke, bai berreskuratzeko-ikuspegiaren intentsitateagatik eta bai 2011ra arteko eskaeraren beheranzko joera aldatzea berresten delako.

30. grafikoa. EAEko etxebizitza aldatzeko beharraren eboluzioa, aldaketa egitea aurreikusitako dataren arabera. 2005-2015

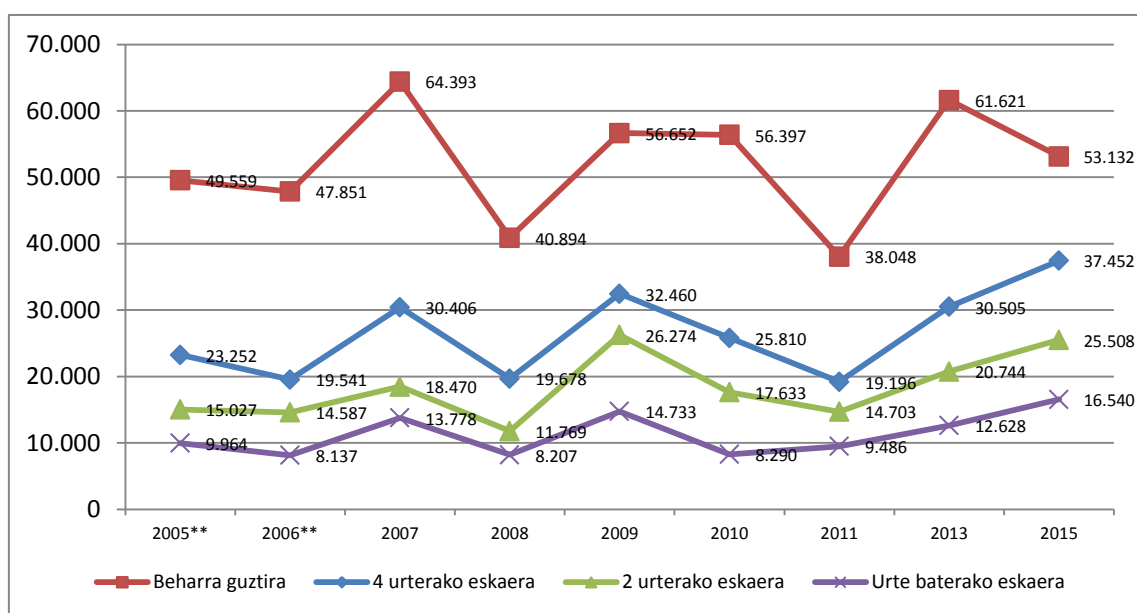

** 2005 eta 2007 bitarteko balioak berrito zenbatetsi dira, etxebizitza eskuragarrien datu berrien arabera.

Iturria: Ingurumen, Lurralde Plangintza eta Etxebizitza Saila. Etxebizitza beharren eta eskaeraren Inkesta. 2015

53. taula. Etxebizitza-aldaketaren behar eta eskaeraren kuantifikazioa, EAE. 2007-2015

(Balio absolutuak eta ehunekoak etxebizitzaren gutzitza gainean eta beharra dutenen gainean)

	2007		2008		2009		2010		2011		2013		2015	
	%	Etxebiz. kop.	%	Etxebiz. kop.	%	Etxebiz. kop.	%	Etxebiz. kop.	%	Etxebiz. kop.	%	Etxebiz. kop.	%	Etxebiz. kop.
Beharrizana (*)	8,1	64.393	4,9	40.894	6,7	56.652	6,7	56.397	4,5	38.048	7,1	61.621	6,2	53.132
Eskaera 4 urtera (**)	47,2	30.406	48,1	19.678	57,3	32.460	45,8	25.810	50,5	19.196	49,5	30.505	70,5	37.452
Eskaera 2 urtera (**)	28,7	18.470	28,8	11.769	46,4	26.274	31,3	17.633	38,6	14.703	33,7	20.744	48,0	25.508
Eskaera urtebetetera (**)	21,4	13.778	20,1	8.207	26,0	14.733	14,7	8.290	24,9	9.486	20,5	12.628	31,1	16.540

(*) etxe guztien %;

(**) beharra duten etxe guztien %.

Iturria: Ingurumen, Lurralde Plangintza eta Etxebizitza Saila. Etxebizitza beharren eta eskaeraren Inkesta. 2015

54. taula. Etxebizitza aldaketaren behar eta eskaeraren kuantifikazioaren aldaketa, EAE. 2007-2015 eta 2013-2015

(Balio absolutuak eta ehunekoak etxebizitzaren guztizkoaren gainean eta beharra dutenen gainean)

	2007-2015 aldiko aldaketa						2013-2015 aldiko aldaketa							
	2007		2013		2015		Absolutuak		%		Absolutuak		%	
	%	Etxebiz. kop.	%	Etxebiz. kop.	%	Etxebiz. kop.	%	Etxebiz. kop.	%	Etxebiz. z. kop.	%	Etxebiz. z. kop.	%	Etxebiz. z. kop.
Beharrizana (*)	8,1	64.393	7,1	61.621	6,2	53.132	-1,9	-11.261	-23,6	-17,5	-0,9	-8.489	-12,9	-13,8
Eskaera 4 urtera (**)	47,2	30.406	49,5	30.505	70,5	37.452	23,3	7.046	49,3	23,2	21,0	6.947	42,4	22,8
Eskaera 2 urtera (**)	28,7	18.470	33,7	20.744	48,0	25.508	19,3	7.038	67,4	38,1	14,3	4.763	42,6	23,0
Eskaera urtebetera (**)	21,4	13.778	20,5	12.628	31,1	16.540	9,7	2.762	45,5	20,0	10,6	3.912	51,9	31,0

(*) etxe guztien %;

(**) beharra duten etxe guztien %.

Iturria: Ingurumen, Lurralde Plangintza eta Etxebizitza Saila. Etxebizitza beharren eta eskaeraren Inkesta. 2015

3.2. Aldaketa-beharra duten etxebizitzaren ezaugarriak

3.2.1. Gizarte- eta egoitza-ezaugarriak

Atal honetan aldaketa-beharrarekin lotura duten familia-unitatearen eta beronen ohiko etxebizitzaren beraren ezaugarri nagusiak aztertzen dira.

Aldaketa-beharra duten etxebizitzetako titularren batez besteko adina, 2015ean, 2013an jada hautemandako 47,3 urtetan finkatu da. Bai 2009-2011 aldian –2010eko 45,8 urteko alde aurreko maximoarekin– eta bai EBEI egin den urte gehienetan lortutako batez besteko adin erregistroak baino handiagoa dela esan behar da. 2007an eta 2008an bestetan ez ziren hauteman 2013-2015ean baino batez besteko adin handiagoak, 48,5 urte ingurukoak.

2013. urtearekin alderatuta, gora egin du 35 eta 44 urte bitarteko pertsona printzipalen partaidetzak, talde horrek eskatzaileen nukleo nagusi gisa finkatzeko joera hartu baitu. Hala, 2013an guztizkoaren % 35,3 izatetik 2015ean % 37,2 izatera igaro da, 2009-2011 arteko erregistroen gaintik, % 29,5 eta 33,6 artean baitzeuden haiek. Partaidetza nabarmen handitu duen beste talde bat 45 eta 54 urte arteko pertsona printzipalena izan da. Etxebizitza-aldaketaren premian talde horrek izan duen pisu erlatiboa, kasu honetan, % 25,5eraino igo da 2015ean, 2013ko % 22aren eta 2009-2011 aldiko zifren gaintik beraz (% 23,9ko balio maximoa 2011n).

Kontrara, 35 urtez azpiko pertsona printzipalen partaidetza murriztu egin da; alegia, 2013an guztizkoaren % 16,2 ziren eta gaur egun, % 13,6. Gauza bera gertatzen da 55 urteko edo gehiagoko populazioarekin, ordezkaritza galdu baitute aldaketa-premia duten familietan: 2013an % 26,6 baziren, gaur egun % 23,7 baizik ez dira.

Aldaketa-beharra duten etxebizitzaren titularren jatorriari dagokionez, atzeritar nazionalitateko pertsonen proportzioa jaitsi egin da. Izan ere, 2013an % 16,5eko proportzioa izatetik 2015eko % 9,6raino murriztu baita. 2009, 2010 eta 2013an hautemandako % 15etik % 16,5era bitarteko zifretatik urrun geratzen da pertsona horien proportzioa, baina hurbil 2011ko % 10,2tik.

Familiaren batez besteko tamaina ere egonkor mantendu da azken urteotan: 3 pertsona inguru familiako, 2009-2015 arteko aldi osoan. Hala ere, hautematen dira zenbait diferentzia aldaketa-beharreko familien tamainaren banaketan. Alde batetik, murriztu egin da premia egoeran dauden 2 pertsonako familien proportzioa (2013an % 24,6 izatetik 2015eko % 17,3ra), eta dinamika horrek kontrastea egiten du pertsona bakarreko familien pisu erlatiboan hautematen den hazkundearekin (2013an % 13,6 ziren, eta 2015ean % 17,9).

Bestalde, hazi egin da, era berean, 3 pertsonako familien pisua (2013an % 27,8 izatetik 2015ean % 31,6 izatera); eta faktore horrek konpentsatzen du aurrez aipatutako joera, familia eskatzailearen batez besteko tamaina mantentzen lagunduz. 4 edo pertsona gehiagoko familien proportzioa, aldiz, nahikoa egonkor mantentzen da, nahiz eta beheranzko joera arin bat nabaritzen zaion: % 34, 2013an eta % 33,2, 2015ean.

Nolanahi ere, 2 eta 4 pertsona bitarteko unitateek nagusitzeko joerari eusten diote. Hala, premian dauden egoeren % 69,1 mota horretakoak ziren 2015ean. Pertsona bakarreko familien eskaera handitu izanaren ondorioz, hala ere, atzera egin duen proportzioa da 2013ko % 72,4ko zifrarekiko.

Epe luzeko perspektibatik ikusita, adierazgarria gertatzen da, azken urteotan, etxebizitza-premian dauden familien batez besteko tamaina 3 pertsona inguruan egonkortu dela. Ildo horretan, EBEI egiten denetik hautemandako gainbehera prozesua sendotzen du. 1997 eta 2001 artean 3,5-3,7 kide izatetik, 3,1-3,3 kide bitartera igaro zen 2001 eta 2007 artean, eta 2,8-3,0 bitartera, berriz, 2008tik aurrera.

Etxebizitza aldatzeko premia duten familia-unitateen tipologiari dagokionez, ikus daiteke seme-alabak dituzten bikoteen pisu erlatiboak nagusi izaten jarraitzen duela. 2013 eta 2015 artean, gainera, hazi egin da berorien ekarpen erlatiboa, 2013an % 45,6 izatetik, 2015ean % 53,2 izatera igaro baita. Horrela 2010eko % 53,7ra eta 2011ko % 54,5ra hurbildu da. Protagonismoa irabazten ari den beste kategorია bat bakarrik bizi diren pertsonena da. Kasu honetan, berorien pisua 2013ko % 13,6tik 2015eko % 17,9ra igo da; proportzio hori 2010eko % 18,1etik gertu dago, baina oso urrun 2011n lortu zuen % 24,6tik.

Beherantz egin du, aldiz, 2013 eta 2015 artean, bikotearekin soilik bizi diren pertsonen ehunekoak (2013ko % 15,1etik 2015eko % 11,9ra jaitsi da eta zifra horrek 2011ko % 7,9 baizik ez du gainditzen). Beheranzko joera garrantzitsua izan du, orobat, Beste egoera batean dagoen kolektiboak (2013ko % 11,9tik, 2015eko % 4,1era). Intentsitate apalagoan bada ere, eta 2011ra arte hautemandakoak baino maila handiagoei eutsiz, seme-alabekin bizi diren aitak edo amak ere murriztu egin dira: 2013ko % 13,9tik, 2015eko % 12,9ra.

55. taula. EAEn aldaketa beharra duten familien ezaugarri sozioekonomikoak, 2009-2015

	2009	2010	2011	2013	2015
Pertsona printzipalaren adina					
24 urtera arte	1,3	3,5	3,2	0,4	1,9
25 eta 34 urte artean	26,2	18	22	15,8	11,7
35 eta 44 urte artean	32,5	33,6	29,5	35,3	37,2
45 eta 54 urte artean	20,8	22,4	23,9	22,0	25,5
55 eta 64 urte artean	9,4	10	12,1	14,5	12,2
65 urte eta gehiago	9,7	12,5	9,3	12,1	11,5
Batez besteko adina (urteak)	43,7	45,8	44,4	47,3	47,3
Nazionalitatea:					
Espainiarra*	84,8	84,8	89,8	83,5	90,4
Atzerritarra	15,2	15,1	10,2	16,5	9,6
Etxebizitzako pertsonen kopurua					
Pertsona 1	20,4	18,1	24,6	13,6	17,9
2 pertsona	21,2	19,6	13,7	24,6	17,3
3 pertsona	20,9	24,2	28,2	27,8	31,6
4 pertsona	24,3	23,8	20,8	20,0	20,2
5 pertsona edo gehiago	13,2	14,3	12,8	14,0	13,0
Batez besteko pertsona kopurua	3,0	3,0	2,8	3,0	3,0
Familien tipologia					
Bakarrik	19,7	18,1	24,6	13,6	17,9
Bikotearekin	14,5	13	7,9	15,1	11,9
Bikotearekin eta seme-alabekin (bestelako seniderik gabe edo bestelako senideekin)	48,7	53,7	54,5	45,6	53,2
Ama/aita seme-alabekin	8,7	8,5	10,5	13,9	12,9
Beste egoera bat	8,5	6,8	2,6	11,9	4,1
Lan-egoera					
Lanean	57,3	55,9	57,9	51,7	62,0
Lanik gabe	15,2	16,1	16,5	22,9	14,4
Etxeko lanak	7,9	9,9	10,3	7,3	7,8
Erretiratu / pentsioduna	11,4	15,5	10,3	16,2	14,6
Beste bat	8,1	2,6	5	1,9	1,1

*: Nazionalitate bikoitza espainiarren kategorian txertatu da.

Iturria: Ingurumen, Lurralde Plangintza eta Etxebizitza Saila, Etxebizitza Beharren eta Eskaeraren Inkesta 2015.

Azkenik, etxebizitza aldatzeko premia duten familia-unitateetako pertsona printzipalaren lan-egoerari dagokionez, aipatzekoa da 2015ean pertsona horien % 62 lanean ari zirela. 2009az geroztiko ehuneko altuena da, % 55,9 eta 57,9 bitarteko zifrak egon baitira 2011ra arte, eta 2013ak markatu zuen zifra minimoa: % 51,7. 2013 eta 2015 artean, lana duten pertsonen familia-unitateak 10 puntu baino gehiago hazi dira, etxe-aldaketa premia duten kolektiboan.

Langabezia-egoeran dauden pertsonen pisu erlatiboa, aldiz, murriztu egin da. 2013an % 22,9ko pisua izatetik 2015ean % 14,4koa izatera pasatu baita, zifra apalenera, alegia, 2009tik. Murriztu egin da, era berean, intentsitate apalagoan bada ere, pertsona erretiratu edo pentsiodunen kolektiboaren pisua: 2013ko % 16,2tik, 2015eko % 14,6ra.

31. grafikoa. EAEn aldaketa beharra duten etxebizitzetako pertsona printzipalaren batez besteko adina, 1997-2015

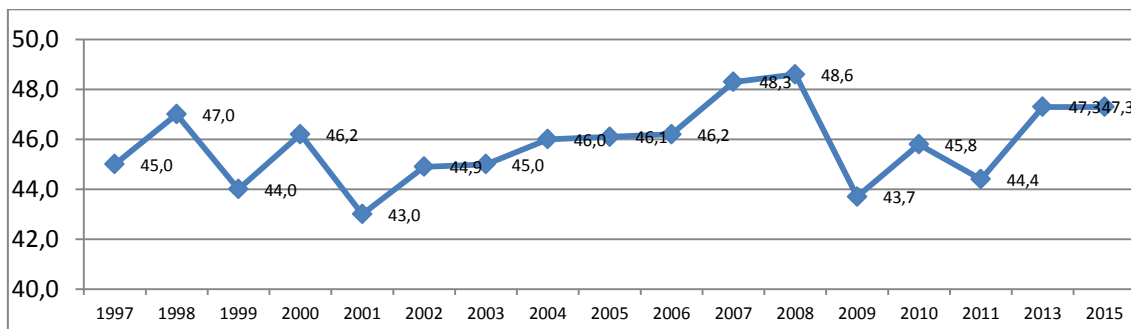

Iturria: Ingurumen, Lurralde Plangintza eta Etxebizitza Saila. Etxebizitza beharren eta eskaeraren Inkesta. 2015

32. grafikoa. EAEn aldaketa beharra duten familia-unitateen batez besteko tamaina, 1997-2015

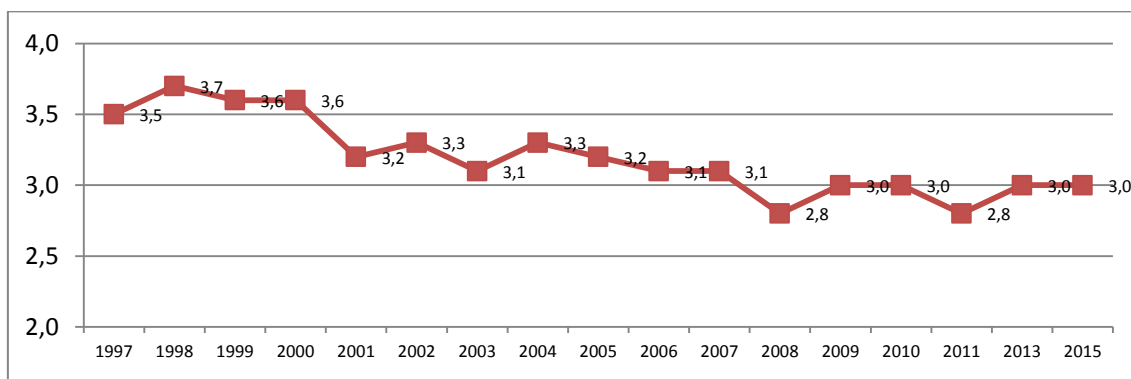

Iturria: Ingurumen, Lurralde Plangintza eta Etxebizitza Saila. Etxebizitza beharren eta eskaeraren Inkesta. 2015

2015. urtean etxebizitza aldatzeko premia adierazi duten familia-unitateen artean, % 44,0k azaldu du ez duela aldatzeko premia zuzeneko eta objektiborik, baina epe labur/ertainean etxea aldatzea aztertzen ari direla. Gainerako % 56k azaldu du etxebizitza aldatzeko zuzeneko premia duela.

Lurraldeei dagokienez, ongi berezitateko bi egoera ikus daitezke. Alde batetik, Araban eta Gipuzkoan, bi motatako beharrianak neurri berean banatzen dira eta familien ia erdia etxebizitza aldatzea pentsatzen ari da, nahiz eta horretarako premia zuzeneko eta objektiborik ez izan (Arabian familien % 50,1 daude egoera horretan, eta Gipuzkoan % 49,8). Bizkaian, ostera, hautematen da etxebizitza aldatzeko premia objektiboa duten familia-etxebizitzak direla nagusi. Bizkaian hautemandako aldaketa-beharra duten etxeen % 62 mota horretakoak dira.

Araba eta Gipuzkoako egoerak eragina du 2015ean hautemandako etxebizitza-aldaketa eskaeraren gorakadan. Bi lurralde horietan, baliteke aldaketa gertatzea azken urteetan etxebizitza eskaintzan erregistratutako berregituraketagatik, bai ezaugarriei dagokienez, bai merkatuan eskuragarri dauden etxebizitzaren prezioari dagokionez. Litekeena da, era berean, egungo etxebizitzarekin arazo objektiborik ez duten zenbait talde etxebizitza aldatzeko posizio ekonomiko irekiagoan egotea ere.

33. grafikoa. Aldatzeko premia daukaten etxeen ehunekoa, premiari dagokion egoeraren arabera. 2015

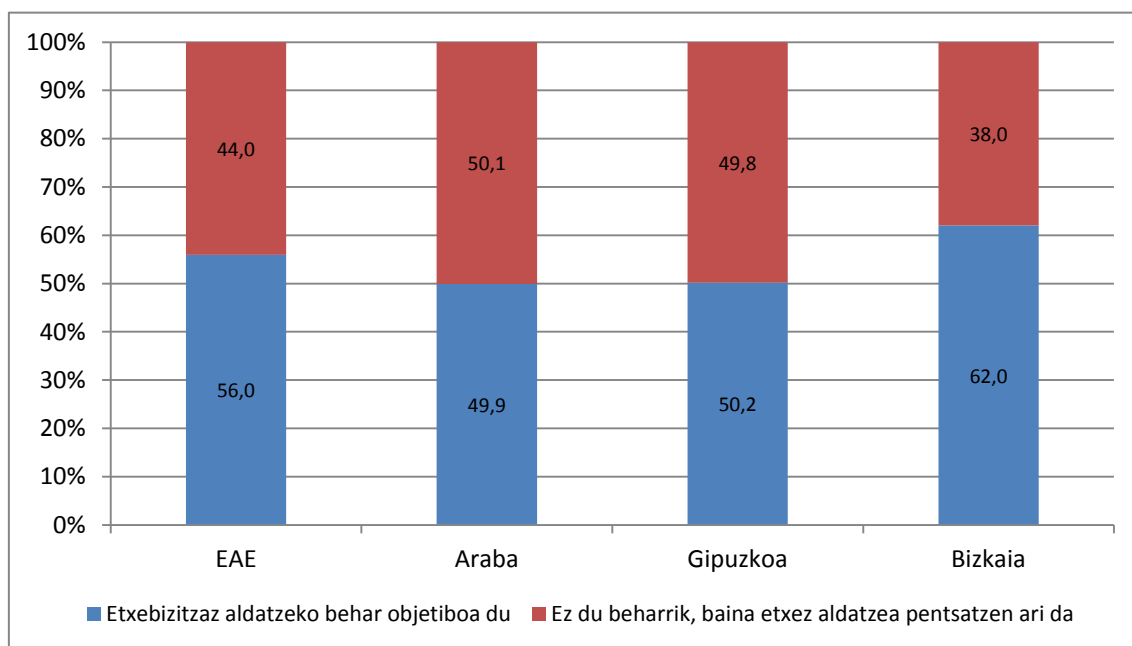

Iturria: Ingurumen, Lurralde Plangintza eta Etxebizitza Saila. Etxebizitza beharren eta eskaeraren Inkesta. 2015

Analisia 2015ean aldaketa beharra zuten familiek okupatzen dituzten etxebizitzaren ezaugarrietan zentratzen badugu, ikus daiteke etxebizitza horien batez besteko tamaina 74,4m²-koa dela. 2013an erregistratutakoa baino (72,4 m²) apur bat handiagoa, alegia.

Azaleraren arabera etxebizitzaren banaketak erakusten du haien gehiengoa, % 60,6, bat datorrela 76 m² baino gutxiagoko etxebizitzekin. Ehuneko hori ia 1,5 puntutan murriztu da, ordea, 2013koarekin alderatzen badugu (% 62).

Antzinasunari begiratu gero, aldaketa-beharra duten familiek okupatzen dituzten etxebizitzak, batez beste, duela 39,2 urte eraikiak dira; batez besteko hori bi urte eta erdi murriztu da 2013 urtearekiko (orduan batez bestekoa 42,7 urtekoa zen). Nolanahi ere, 2006tik aurrera hautemandako balioetatik hurbil dagoen zifra da, hain zuzen, 39 eta 42,7 urte artean kokatzen baitira. Apur bat urtetsuagoak dira 1997-2005 aldikoekin erkatzen baditugu, aldi hartako zifrak 34 eta 38 urteen artean baitzeuden.

Nabarmenezkoa da 41 eta 60 urte arteko etxebizitzaren garrantzi erlatiboa, % 36,3koa 2015ean, etengabe haziz joan baita 2009ko % 26arekiko. Dinamika horrek kontrastea egiten du antzinasun handiagoko etxebizitzaren ordezkartzaren beheranzko joerarekin; hala, 60 urtetik gorako etxebizitzak 2013an % 23,1 izatetik 2015ean % 14,5 izatera pasatu dira (ehuneko apalena, 2009 eta 2010ean % 15etik hurbileko zifrak bildu zirenetik).

Hazkunde deigarria izan duen beste etxebizitza mota bat 15 urte edo gutxiagoko etxebizitzak izan dira. Azken horiek, 2013an, guztizkoaren % 12,1 ziren eta 2015ean, berriz, % 17,9.

Azken bi urteotan, etxebizitzan 2 urte edo gutxiago bizitzen egon den populazioaren pisuak behera egin du; izan ere, 2013an % 19,7 izatetik 2015ean % 10,4 izatera pasa dira, 2011ko % 10,2tik hurbil, alegia. Beherakada hori 2013 eta 2015 artean tarte ertainetan hautemandako gorakadak konpentsatzen du. Horrela, 3 eta 4 urte artean okupatutako etxebizitzak 2013an % 6,5 izatetik, 2015ean % 11,4 izatera igaro dira, eta 5-9 urte artean okupatuak 2013an % 22 baziren, 2015ean % 23,3 izatera igaro dira. Aldatzeko beharra duten eta etxebizitzan 10 urtez edo gehiagoz bizi diren familia-unitateen ehunekoa ere hazi da, 2013an % 51,8 izatetik 2015ean % 54,9 izatera igaro baita. Nolanahi ere, proportzioa 2011ko % 56,8ren azpitik mantentzen da.

Azkenik, aldaketa-premia duten etxeen artean, bereziki adierazgarria da ikustea, guztiz ordaindu gabe izan arren, etxebizitza bat jabetzan eduki eta etxea aldatzeko premian daudela adierazten duten familien bolumena modu esanguratsuan handitu dela azken urteotan. Egoera horretan dauden pisu erlatiboa 2009 eta 2011 artean % 26 eta 27,4 artean egotetik, % 29,1era igo baita 2013an, eta % 33ra 2015ean.

Alokairu-erregimenean okupatutako etxebizitzari dagokionez, presentzia handieneko edukitze-erregimena izaten jarraitzen duen arren, erori egin da apur bat azken bi urteotan, 2013ko % 35,1etik 2015eko % 34,2ra igaro baita. Izan ere, 2010 eta 2011ko % 33tik hurbileko zifrak gainditzen dituen arren, urrun geratzen da 2009ko % 38,7tik.

Bestalde, igo egin da apur bat guztiz ordaindutako jabetzaren pisu erlatiboa. Hala, 2013ko % 28,1etik 2015eko % 29,9ra igaro da; urruti, nolanahi ere, 2010 eta 2011ko % 33tik hurbileko edo hortik gorako zifretatik.

34. grafikoa. Aldaketa-beharra duten etxebizitzaren batez besteko azaleraren eboluzioa, 1997-2015

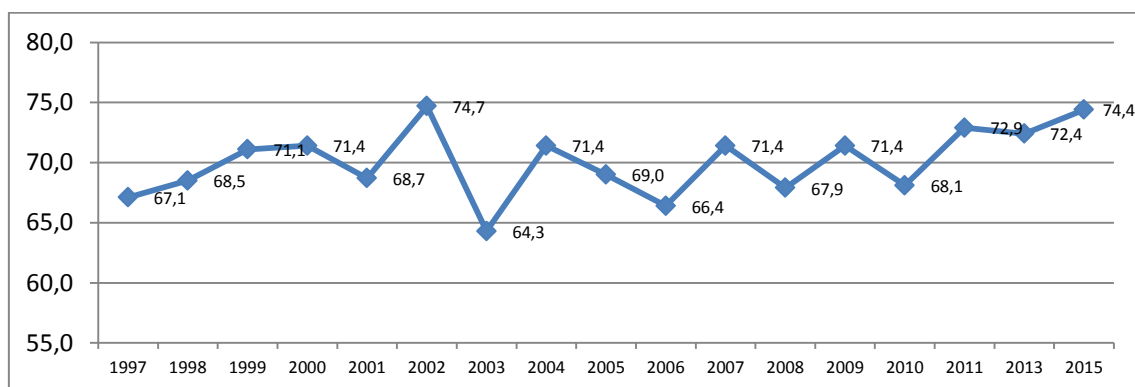

(*) 2009az geroztik, aldaketa metodologiko bat egon da inkestak egiteko prozesuan, laginketa-tamaina handitu baita eta inkesta guztiak elkarriketa pertsonalen bidez egin baitira.

Iturria: Ingurumen, Lurralde Plangintza eta Etxebizitza Saila. Etxebizitza beharren eta eskaeraren Inkesta. 2015

56. taula. EAEn aldaketa beharra duten familia-unitateen egoitza-ezaugarriak, 2009-2015

	2009	2010	2011	2013	2015
Etxebizitzaren azalera erabilgarria					
60 m ² baino gutxiago	31,1	33,6	29,7	23,8	29,1
61 eta 75 m ² artean	25,6	32,7	29,5	38,2	31,5
76 eta 90 m ² artean	23	18,8	24,2	20,7	23,4
90 m ² baino gehiago	13,6	9	15,6	13,5	14,3
Ed/Ee	6,6	5,9	1	3,9	1,7
Batez besteko azalera (m²)	71,4	68,1	72,9	72,4	74,4
Etxebizitzaren antzintasuna					
60 urteik gora	14,8	15,1	16,2	23,1	14,5
41 eta 60 urte artean	26	29,6	30,9	33,1	36,3
26 eta 40 urte artean	26,1	28,3	33,7	11,9	13,6
16 eta 25 urte artean	3,6	4	3,2	7,3	10,9
15 urte eta gutxiago	13,5	10,1	10,4	12,1	17,9
Ed/Ee	16	12,9	5,6	12,5	6,7
Batez besteko antzintasuna (urteak)	39	40,6	40,4	42,7	39,2
Etxebizitzan emandako urteak					
2 urte eta gutxiago	11,2	15,7	10,2	19,7	10,4
3-4 urte	20,9	11,4	15,4	6,5	11,4
5-9 urte	24	21,3	17,6	22,0	23,3
10 urte eta gehiago	44	51,5	56,8	51,8	54,9
Lehenengo etxebizitza					
Bai	57,1	58,7	50,7	45,4	54,0
Ez	42,6	41,3	49,3	54,6	46,0
Etxebizitzaren egoera					
Berria	16,1	20,3	21,6	20,7	26,6
Erabilitakoa	83,9	79,7	78,4	79,3	73,4
Etxebizitza Babestua					
Bai	10,6	13,5	11,1	10,0	16,2
Ez	89,4	86,5	88,9	90,0	83,8
Etxebizitza mota					
Eraikin kolektiboa	96,8	98,7	98,8	95,9	95,8
Familia bakarreko eraikina	3,2	1,3	1,2	4,1	4,2
Edukitze-erregimena					
Jabetzan, erabat ordainduta	29,7	32,9	35,9	28,1	29,9
Jabetzan, zenbait ordainketa egiteke	26,2	27,4	26	29,1	33,0
Errentan hartua	38,7	33,4	32,8	35,1	34,2
Beste egoera bat (utzita, eta abar)	5,5	6,4	5,2	7,6	3,0

*: Nazionalitate bikoitza espainiarren kategorian txertatu da.

Iturria: Ingurumen, Lurralde Plangintza eta Etxebizitza Saila, Etxebizitza Beharren eta Eskaeraren Inkesta 2015.

35. grafikoa. Aldaketa-beharra duten etxebizitzaren batez besteko antzintasunaren eboluzioa, 1997-2015

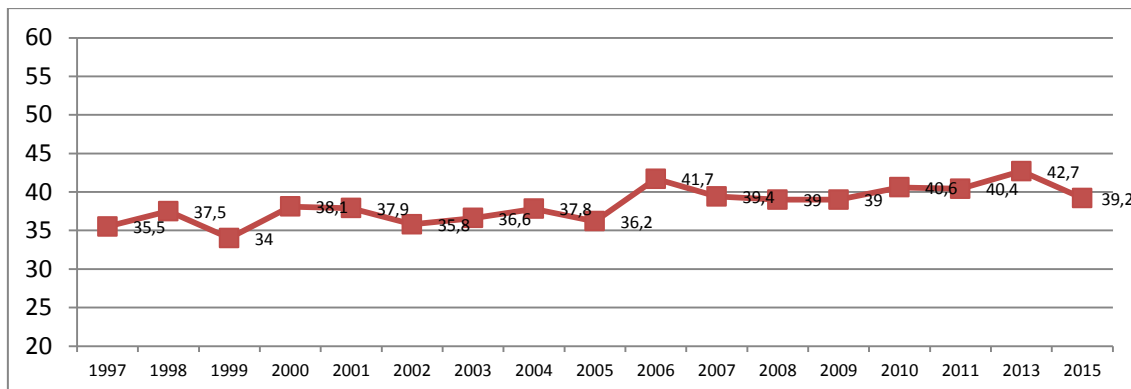

Iturria: Ingurumen, Lurralde Plangintza eta Etxebizitza Saila. Etxebizitza beharren eta eskaeraren Inkesta. 2015

36. grafikoa. EAEn aldaketa beharra duten alokairu-erregimeneko etxebizitzaren eboluzioa, 1997-2015

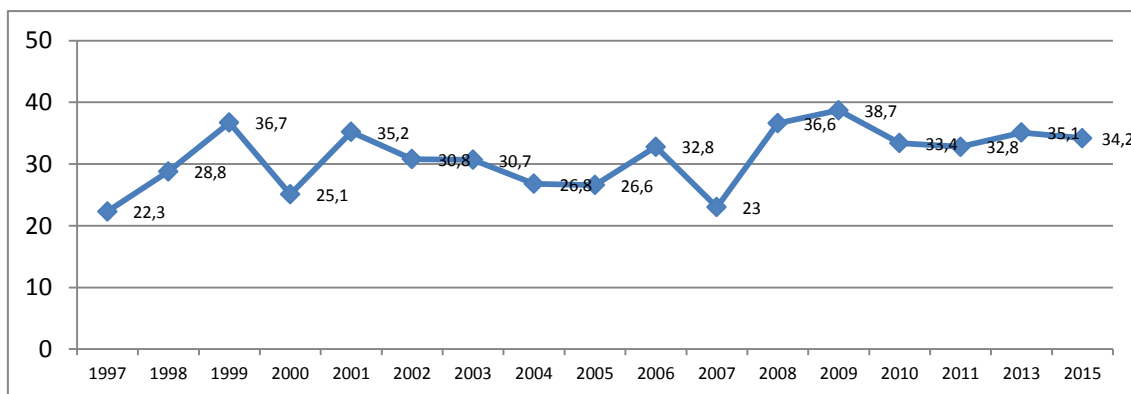

(*) 2009az geroztik, aldaketa metodologiko bat egon da inkestak egiteko prozesuan, laginketa-tamaina handitu baita eta inkesta guztiak elkarrizketa pertsonalen bidez egin baitira.

Iturria: Ingurumen, Lurralde Plangintza eta Etxebizitza Saila. Etxebizitza beharren eta eskaeraren Inkesta. 2015

3.2.2. Etxebizitza aldatzeko beharraren arrazoiak

Etxebizitza aldatzeko premia duten familia-unitateen artean, etxebizitzaren tamaina desegokiak esplikatzeko % 32,4; ondoren dator irisgarritasuna hobetzea % 17,1ekin. Nabarmentzen diren beste arrazoi batzuk dira etxebizitzaren egoera txarra (% 11,8) edota alokairu merkeago baten beharra (% 9,8). % 7,6k etxebizitzaren kokapen txarra azpimarratzen du, eta % 6k lanetik hurbilago dagoen bat bilatzea. % 3,7k jabetzaren aldeko apustua egiten du eta % 0,8k dibortzio edo bereizketa arazoekin lotzen du. % 10,8k beste arrazoi batzuk aipatzen ditu.

37. grafikoa. Etxebizitza aldatzeko beharra duten familiak, arrazoi nagusiaren arabera. 2015

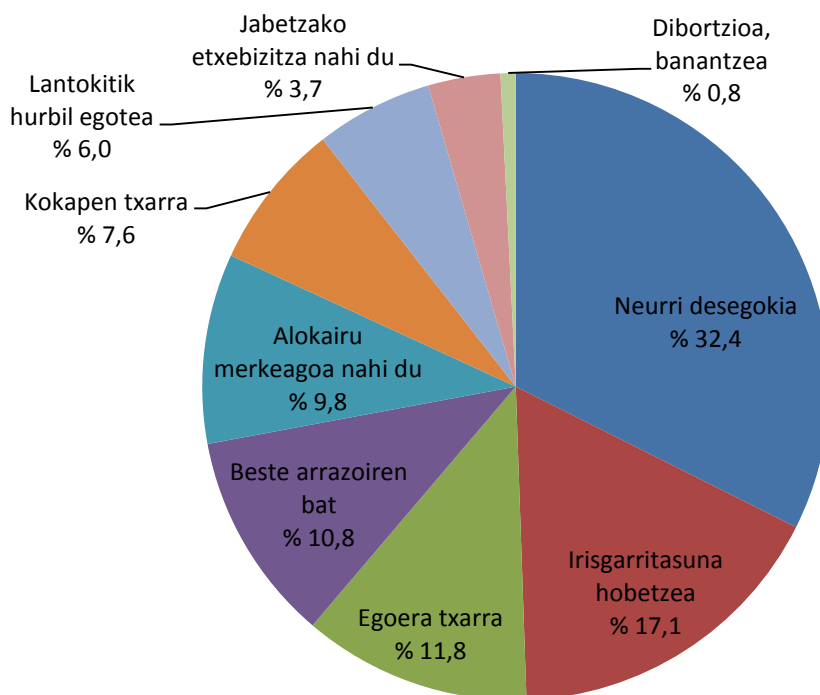

Iturria: Ingurumen, Lurralde Plangintza eta Etxebizitza Saila. Etxebizitza beharren eta eskaeraren Inkesta. 2015

2015ean aldaketa egiteko aipatutako arrazoi nagusiak, etxebizitzaren tamaina desegokia, intzidentzia-ildo nahikoa egonkorra erakusten du azken urteotan, eta etxebizitza aldatzeko faktore nagusi gisa mantentzen da 2007tik hona. Hala ere, nolabaiteko goranzko joera erakusten du azken urteetan eta horrek esplikatzeko 2015eko % 32,4ko zifra, arinki bada ere, 2013koak soilik gainditzen duela (% 33,1).

Irisgarritasun hobeko etxebizitza baten bilaketak ere (% 17,1), aldaketarako bigarren arrazoi garrantzitsuenak, gorakada izan du azkenaldian. 2008 eta 2011 artean % 13,9 eta % 15,7 arteko zifretan nahikoa egonkor iraun ondoren, 2013an % 11,1era erori zen aldaketa-premiarako zuen garrantzia, baina % 17,1era igo da, berriro, 2015ean. Zifra hori 2007an soilik gainditu zen (% 20,7).

Aitzitik, 2010-2013 artean hautemandako hazkunderen ondoren, alokairu merkeagoaren aukerak garrantzia galdu zuen, 2013 eta 2015 artean aldaketa faktore gisa zeukan garrantzia nabarmen erori baitzen (% 17,2tik % 9,8ra).

Bestalde, lehenean mantentzen da 2008tik hautemandako etxebizitza bat jabetza-erregimenean eskuratzeko gogoaren garrantzi galera etengabea. Hala, esandako faktore hori 2008an etxebizitza aldatzeko premiaren % 15,4 esplikatzetik 2015ean % 3,7 eskas batera igaro baita.

38. grafikoa. Etxebizitza aldatzeko beharraren arrazoi nagusien eboluzioa, 2008-2015

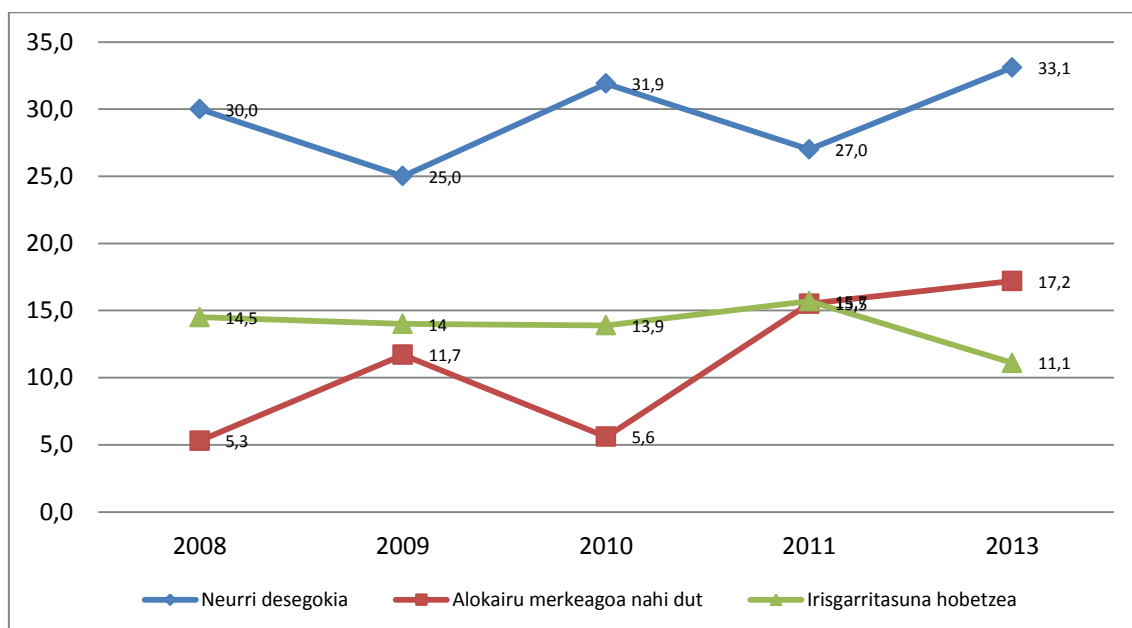

(*) 2009az geroztik, aldaketa metodologiko bat egon da inkestak egiteko prozesuan, laginketa-tamaina handitu baita eta inkesta guztiak elkarrizketa pertsonalen bidez egin baitira.

Iturria: Ingurumen, Lurralde Plangintza eta Etxebizitza Saila. Etxebizitza beharren eta eskaeraren Inkesta. 2015

57. taula. Etxea aldatu behar izateko arrazoiak, EAE. 2007-2015

(Beharra duten etxeen gaineko ehunekoak eta etxebizitza kopurua)

	2007		2008		2009		2010		2011		2013		2015	
	Etxebiz. kop.	%	Etxebiz. kop.	%	Etxebiz. kop.	%	Etxebiz. kop.	%	Etxebiz. kop.	%	Etxebiz. kop.	%	Etxebiz. kop.	%
Guztizkoa	113.396	100	40.894	100	56.652	100	56.397	100	38.048	100	61.621	100	53.132	100
Tamaina desegokia	33.633	29,7	12.255	30,0	14.184	25,0	18.017	31,9	10.281	27,0	20.390	33,1	17.215	32,4
Egoera txarrean egotea	8.278	7,3	6.773	16,6	4.474	7,9	7.878	14,0	3.471	9,1	5.102	8,3	6.252	11,8
Irigarritasun hobea	23.428	20,7	5.926	14,5	7.958	14,0	7.818	13,9	5.974	15,7	6.847	11,1	9.062	17,1
Kokapen txarra	9.525	8,4	2.596	6,3	3.028	5,3	2.781	4,9	2.657	7,0	4.069	6,6	4.029	7,6
Jabetzan izan nahi izatea	9.525	8,4	6.282	15,4	5.905	10,4	4.865	8,6	2.232	5,9	2.446	4,0	1.980	3,7
Dibortzioa, banantzea	680	0,6	891	2,2	1.264	2,2	1.623	2,9	1.227	3,2	1.105	1,8	416	0,8
Lanarekiko hurbiltasuna	567	0,5	-	-	470	0,8	2.229	4,0	238	0,6	2.033	3,3	3.211	6,0
Alokairu merkeagoa nahi izatea	11.782	10,4	2.160	5,3	6.628	11,7	3.171	5,6	5.897	15,5	10.576	17,2	5.205	9,8
Beste arrazoi bat	15.977	14,1	4.011	9,8	12.742	22,5	8.014	14,2	6.071	16,0	9.054	14,7	5.763	10,8

Iturria: Ingurumen, Lurralde Plangintza eta Etxebizitza Saila. Etxebizitza beharren eta eskaeraren Inkesta. 2015

58. taula. Etxebizitza aldatzeko premiaren arrazoen aldaketa, EAE. 2007-2015 eta 2013-2015

	(Beharra duten etxeen gaineko ehunekoak eta etxebizitza kopurua)									
	2007		2013		2015		2007-2015 aldiko aldaketa		2013-2015 aldiko aldaketa	
	Etxebiz. kop.	%	Etxebiz. kop.	%	Etxebiz. kop.	%	Etxebiz. kop.	%	Etxebiz. kop.	%
Guztizkoa	113.396	100	61.621	100	53.132	100	-60.264	-53,1	-8.489	-197,8
Tamaina desegokia (txikia)	33.633	29,7	20.390	33,1	17.215	32,4	-16.418	-48,8	-3.175	-15,6
Egoera txarrean egotea	8.278	7,3	5.102	8,3	6.252	11,8	-2.026	-24,5	1.150	22,5
Irisgarritasun hobea	23.428	20,7	6.847	11,1	9.062	17,1	-14.366	-61,3	2.215	32,3
Kokapen txarra	9.525	8,4	4.069	6,6	4.029	7,6	-5.496	-57,7	-40	-1,0
Jabetzan izan nahi izatea	9.525	8,4	2.446	4,0	1.980	3,7	-7.545	-79,2	-466	-19,1
Dibortzioa, banantzea	680	0,6	1.105	1,8	416	0,8	-264	-38,8	-689	-62,4
Lanarekiko hurbiltasuna	567	0,5	2.033	3,3	3.211	6,0	2.644	466,3	1.178	57,9
Alokairu merkeagoa nahi izatea	11.782	10,4	10.576	17,2	5.205	9,8	-6.577	-55,8	-5.371	-50,8
Beste arrazoi bat	15.977	14,1	9.054	14,7	5.763	10,8	-10.214	-63,9	-3.291	-36,3

Iturria: Ingurumen, Lurralde Plangintza eta Etxebizitza Saila. Etxebizitza beharren eta eskaeraren Inkesta. 2015

3.2.3. Ingurunearekiko / auzoarekiko asebetetze maila

Ingurune edo auzoarekiko asebetetze-falta ez da faktore esanguratsua EAEn etxebizitza aldatzeko beharra erabakitze orduan. Ildo horretan, ikus daiteke aldaketa-beharra agertzen duten familien % 77,5ek auzoarekiko aldeko iritzia duela, izan ere, % 46,3k asebetetze maila altua eta % 31,2k dezente altua adierazten baitute.

2009ko % 76,4tik 2011ko % 82,3ra modu jarraituan igo ostean, murriztu egin da apur bat aldeko iritzi orokorra (altua eta dezente altua) bai 2013an eta bai 2015ean. 2013ko % 78,5 eta 2015eko % 77,5 altuagoak dira, nolahi ere, 2009ko % 76,4a baino.

Adierazitakoarekin koherente izanik, iritzi negatiboei dagokienez, murriztu egin da auzoarekiko asebetetze apala eta handitu asebetetze nahiko apala. Horrela, asebetetze apalaren proportzioa 2013an % 10,2 izatetik 2015ean % 5,6 izatera igaro da; asebetetze nahiko apalaren kasuan, berriz, 2013ko % 11,3tik 2015eko % 17raino igo da.

59. taula. Ingurunearekiko / auzoarekiko asebetetze maila. 2009-2015

Asebetetze maila	2009	2010	2011	2013	2015
Altua	44,2	47,6	35,3	44,7	46,3
Nahiko altua	32,2	33,9	47,0	33,8	31,2
Nahiko apala	15,0	10,4	9,2	11,3	17,0
Apala	8,6	8,0	8,5	10,2	5,6

(*): % bertikala (beharra duten familien guztizkoarekiko)

Iturria: Ingurumen, Lurralde Plangintza eta Etxebizitza Saila. Etxebizitza beharren eta eskaeraren Inkesta. 2015

Oro har, nabarmen hobetu dira aldaketa-premia duten familia-unitateen ingurunean/auzoan existitzen diren problematikak neurtzen dituzten adierazleak. Hala

eta guztiz ere, hauteman dira zenbait problematika espezifikoko inkesta erantzun duten familiek bizilekutzat duten ingurune edo auzoari buruz dituzten asebetetze edo asebetetze faltaren aldaketak azal ditzaketenak:

- Aparkatzeko tokirik ez egotea arazo gisa aipatzen dute etxebizitza aldatzeko premia duten hamar familiatik lauk 2015ean (% 41,1). Dena dela, problematika horrek beheranzko joera du, eta modu jarraituan erori da 2009ko % 70,7tik, 2013ko % 59,5ra eta gaur egungo % 41,1era.
- Aparkatzeko tokiaren falta alde batera utzita, 2015ean, arazoak dituzten familia-unitateen % 20ko atalasea kanpoko zaraten atalean soilik gainditu da. Kasu honetan, problematika % 28,1eraino iritsi da, eta esan behar da zifra horrek hobetu egiten duela 2013ko ehuneko (% 33,3). Era berean, mailarik apalena da 2009tik
- % 15-16 arteko mailetan daude zerbitzuen urritasuna (2015ean % 16,6, baina % 27, 2013an), irisgarritasun falta (% 16,1, 2015ean, eta % 37,2, 2013an) eta kutsadura/usain txarren arazoak (% 15,4, 2015ean, eta % 21,8, 2013an).

Problematika horien guztien inpaktua murriztu egin da kasu guztietan, intentsitate desberdinez bada ere. Adierazgarria da irisgarritasun faltaren murrizketa, 2013an adierazitako bigarren arazoa izatetik (% 37,2) 2015ean laugarrenean kokatzera igaro baita (% 16,1). Murrizketa are adierazgarriagoa da egungo erregistroa 2009-2010eko zifrekin alderatzen bada, garai hartakoak % 43-46 artekoak baitziren.

Bestalde, zerbitzuen urritasunaren inpaktua hamar puntu portzentaletan gutxitu da 2013arekiko (% 16,6 2015ean, baina % 27, 2013an); hala ere, aldea txikiagoa da 2011ko % 20,6rekiko, urte hartan erregistratu baitzen, hain zuzen, 2009-2013 aldiko balio apalena. Kutsadura/usain txarrei dagokienez, adierazleak hobekuntza argia izan duen arren 2013arekin erkatuta (2015ean % 15,4 baina 2013an % 21,8), 2011koaren antzeko zifra erregistratu du (% 15,2).

- % 13-14 artean kokatu dira delinkuentzia/segurtasun falta arazoak (2015ean % 14,7, baina 2013an % 28,1) eta mantentze-lan ezarekin lotura dutenak (2015ean % 13, baina 2013an % 22,2). Bi kasuetan gutxitu egin da intzidentzia 2013arekin erkatuta, eta 2015ean agertu da 2009-2015 serieko balio txikiena.
- % 12tik behera kokatu dira berdeguneen urritasunari lotutako arazoak (% 11,8, 2015ean, baina % 27,5, 2013an), garbitasun falta/zabor bilketari lotuak (% 11,3, 2015ean, baina % 16,5, 2013an) eta komunikazio txar/garraioarekin zerikusia zutenak, arazo hori premia zuten familien % 8,9k adierazi baitute 2015ean, baina ez da ahaztu behar % 18,8k salatu zutela 2013an. Hiru alderdi horien kasuan, 2009-2015 serieko balio txikienak erregistratu dituzte 2015ean.

39. grafikoa. Ingurunean / auzoan hautemandako arazoen balorazioa aldatzeko beharra duten familietan, 2015

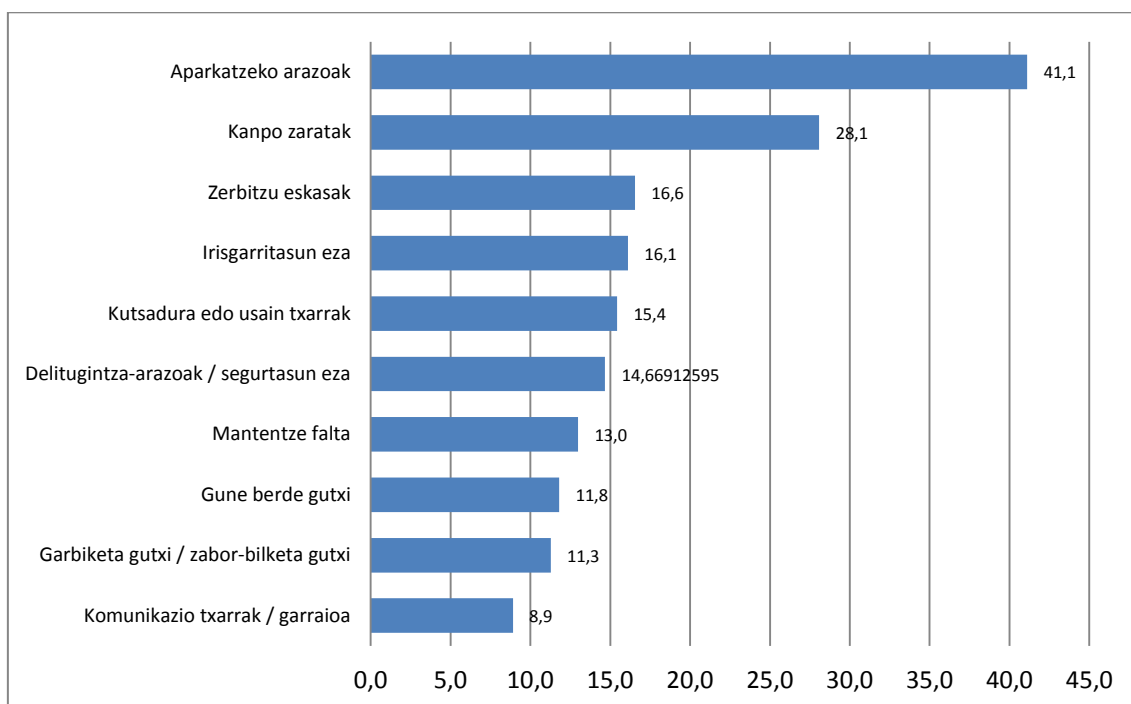

Iturria: Ingurumen, Lurralde Plangintza eta Etxebizitza Saila. Etxebizitza beharren eta eskaeraren Inkesta. 2015

Aurkeztutako datuek islatzen dute, dirudienez, beren egungo bizileku-inguruneaz ikuspegi askoz positiboagoa duten kolektiboak daudela etxebizitza aldatzeko premia horren atzean. Gauza daitekeen eskaeraren –bai epe laburrean eta bai ertainean– hazkundeari buruz jada hautemandako datuaren paraleloan, horrek erakusten du egun eskaera egiten duen kolektiboak testuinguru sozioekonomiko askoz hobea duela.

60. taula. Ingurunean / auzoan hautemandako arazoen balorazioa EAEn aldatzeko beharra duten familietan. 2009-2015

Arazoak ingurunean / auzoan	2009	2010	2011	2013	2015
Kanpoko zaratak	30,9	36,9	31,9	33,3	28,1
Kutsadura-arazoak / usain txarrak	17,8	24,4	15,2	21,8	15,4
Mantentze-lanen falta	20,7	21,1	16,1	22,2	13,0
Garbitasun / zabor-bilketa eskasa	12,3	12,5	14,4	16,5	11,3
Komunikazio / garraio txarrak	21,8	14,5	18,6	18,8	8,9
Berdegune gutxi	31,6	25,1	21,1	27,5	11,8
Aparkatzeko arazoak	70,7	68,6	67,0	59,5	41,1
Zerbitzu gutxi	24,5	22,5	20,6	27,0	16,6
Irisgarritasun-falta	46,3	43,1	27,1	37,2	16,1
Delinkuentzia-arazoak / segurtasun-falta	28,2	30,2	23,9	28,1	14,7

(*): % bertikala (beharra duten familien guztizkoarekiko)

(**): Erantzun bat baino gehiago eman daiteke.

Iturria: Ingurumen, Lurralde Plangintza eta Etxebizitza Saila. Etxebizitza beharren eta eskaeraren Inkesta. 2015

3.2.4. Beharraren eta eskaera-epeen gradu subjektiboa

Atal honetan aldaketa-beharraren analisia egin nahi da zenbait aldagaien bidez, hala nola aldatzeko beharra duten familiek hautemandako premia maila subjektiboa, behar-goeran daramaten denbora eta etxebizitza aldatzeko aurreikusten dituzten epeak.

Aldaketa-beharraren maila adierazgarria da 2015ean behar hori aurkeztu duten familia-unitate gehienen kasuan. Horrela, kolektibo horren % 64,9k adierazten du etxebizitza aldatzeko behar handia edo dezentekoa duela (% 30,4 eta % 34,5, hurrenez hurren). Kontrako zentzuan, familien % 25,9k adierazten dute nolabaiteko beharra dutela eta % 9,2k, premia gutxi.

Aztertutako kolektiboaren hirutatik bik baino gehiagok 2015ean aldaketa-premia handia edo dezentekoa dutela adierazi arren, ikusi da erreferentziazko % 64,9 hori ia 10 puntu portzentual jaitsi dela 2013ko % 74,2arekiko. Izatez, bilakaera kontuan hartuta, aldaketa-beharraren batez besteko maila jaitsi egin da, maila hori (0tik 100erako¹³ eskala batean neurtua) 2013ko 67,7 puntutatik 2015eko 61,7ra murriztu baita. Zifra hori, gainera, 2009-2015 aldian erregistratutako balio txikiena da, orain arteko apalena 2011ko 65,4 puntutan kokatzen baitzen.

61. taula. Etxebizitza aldatzeko beharraren maila subjektiboa, 2009-2015

Beharraren maila	2009	2010	2011	2013	2015
Handia	39,3	34,8	32,5	33,7	30,4
Dezentea	36,2	38,4	37,4	40,5	34,5
Zerbait	21,3	20,5	25,0	21,9	25,9
Txikia	3,2	6,2	5,1	3,8	9,2
Maila ertaina (0-100)	70,2	67,0	65,4	67,7	61,7

(*): % bertikala (mota bakoitzean beharra dutenen guztizkoa).

Iturria: Ingurumen, Lurralde Plangintza eta Etxebizitza Saila, Etxebizitza Beharren eta Eskaeraren Inkesta 2015.

2013 eta 2015 bitartean hautemandako premia mailaren jaitsiera bai aldaketa-behar handia adierazten duten pertsonen ehunekoa (2013ko % 33,7tik 2015eko % 30,4ra) eta bai dezenteko premia adierazten dutenena (2013ko % 40,5tik 2015eko % 34,5era) jaitsi izanarekin lotzen da. 2015ean premia handia eta dezentekoa batuta lortutako % 64,9ko zifrak berresten du adierazle horrek beheranzko joera duela 2007tik hasita (2009 eta 2013ko salbuespenekin). Azken batean, 1997tik erregistratutako balio txikiena da, bost puntu portzentual apalagoa aurreko minimoa baino (2011koa: % 69,9).

¹³ Beharraren batez besteko maila 0 eta 100 bitarteko eskalan kalkulatu da. Elkarrizketatutako pertsonen banakako iritziei dagozkien erantzunen batez bestekoa erakusten du, honako eskala honen arabera: 100, asko; 66, dezente; 33, pixka bat; eta 0, gutxi.

40. grafikoa. Etxebizitza aldatzeko behar-mailaren eboluzioa (behar handiko edo dezenteko kategoriak) 1997-2015

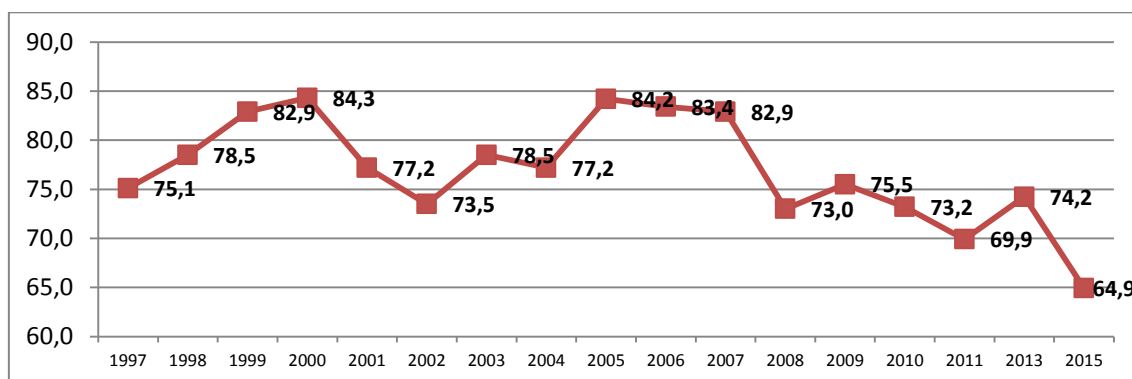

* 2009az geroztik, aldaketa metodologiko bat egon da inkestak egiteko prozesuan, laginketa-tamaina handitu baita eta inkesta guztiak elkarriketa pertsonalen bidez egin baitira.

Iturria: Ingurumen, Lurralde Plangintza eta Etxebizitza Saila, Etxebizitza Beharren eta Eskaeraren Inkesta 2015.

Aldaketa-beharraren denborari edo antzinasunari dagokionez, familien % 47k gutxienez bi urte daramatzate etxebizitza aldatzeko premian; eta esan behar da proportzio hori % 26,5ekoa dela egoera horretan lau urte edo gehiago daramatzaten familien kasuan.

2013 eta 2015 artean, % 58,1etik % 47ra murriztu dira aldaketa-premian bi urte edo gehiago daramatzaten familiak. Jaitsiera hori bai premia-egoeran 2 eta 4 urte artean daramatzaten familien artean (ehunekoa 2013an % 25,5ekoa izatetik 2015eko % 20,5era pasatu da) eta bai lau urte edo gehiagoko etxebizitza aldatzeko premian dauden familien artean gertatu da. Kasu honetan, 2010 eta 2011ko % 35etik gorako zifretatik, 2013ko % 32,6ra eta 2015eko % 26,5era igaro da.

Kontrara, hazi egin da urtebete eta 2 urte artean premia-egoeran dauden familien proportzioa (2013ko % 23tik 2015eko % 29,6ra) eta urtebete baino gutxiagoko premian daudenena. Azken hauek, premian zegoen kolektiboaren % 18,9 ziren 2013an, eta proportzio hori % 23,4raino igo da 2015ean.

62. taula. Etxebizitza aldatzeko premian egotearen denbora, 2009-2015

Denbora premia-egoeran	2009	2010	2011	2013	2015
Urtebete baino gutxiago	23,4	18,4	14,9	18,9	23,4
1 eta 2 urte artean	27,2	26,4	23,8	23,0	29,6
2 eta 4 urte artean	17,5	19,5	24,3	25,5	20,5
4 urte baino gehiago	31,9	35,7	37,0	32,6	26,5
GUZTIZKOA	100,0	100,0	100,0	100,0	100,0

(*): % bertikala (mota bakoitzean beharra dutenen guztizkhoa).

Iturria: Ingurumen, Lurralde Plangintza eta Etxebizitza Saila, Etxebizitza Beharren eta Eskaeraren Inkesta 2015.

Epe luzeko ikuspegitik, etxebizitza aldatzeko premian 4 urte baino gehiago daramatzaten familien ehunekoa 2015ean berriro erortzeak esan nahi du 1997tik adierazle horrek erregistratu duen balio txikiena duela. 2015eko % 26,5eko zifra bost puntu portzentual txikiagoa da orain arte bildutako txikiena baino, 2009ko % 31,9, hain

zuzen. Horrela, epe luzean mantendutako premiak 2009a baino lehen erregistratutako mailak baino nabarmen apalagoak eskaintzen ditu (oro har % 48 eta % 60 bitartekoak).

41. grafikoa. Etxebizitza aldatzeko behar-egoeraren denbora > 4 urte. EAE 1997-2015

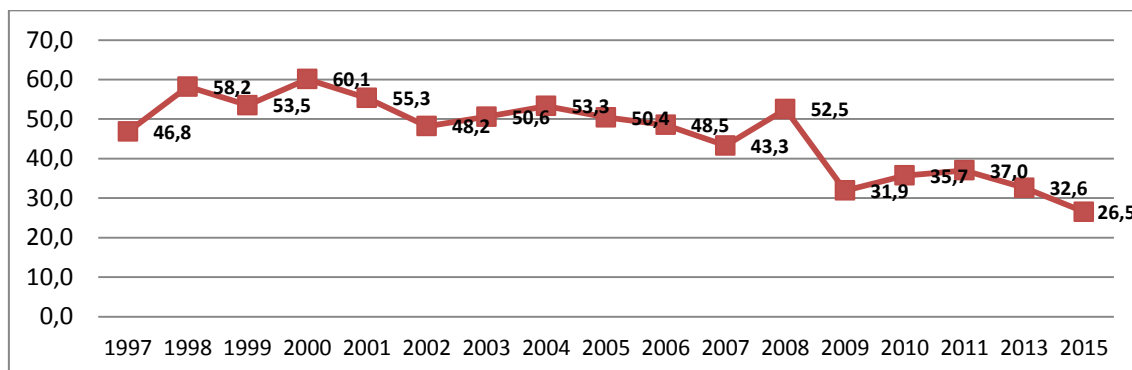

Iturria: Ingurumen, Lurralde Plangintza eta Etxebizitza Saila, Etxebizitza Beharren eta Eskaeraren Inkesta 2015.

Etxebizitza aldatzea aurreikusten den epea aztertuz gero, 2015ean etxe-aldaketa premia agertzen duten familia-unitateen % 48k uste dute aukera asko edo dezente daudela hurrengo bi urteetan aldatu ahal izateko (% 19,5ek hurrengo urtean, eta % 28,5ek bi urte barru). Proporzio hori % 70,5era igotzen da horizontea hurrengo 4 urteetaraino zabalduz gero (aukera asko % 48,6k eta aukera dezente % 21,9k).

63. taula. Aldatzeko premian dauden etxeak: etxebizitza aldatzeko probabilitatea bi urteko eta lau urteko perspektibarekin, 2015

Aldaketa-probabilitatea	2 urterako probabilitatea	4 urterako probabilitatea
Aukera asko	19,5	48,6
Aukera dezente	28,5	21,9
Aukera txikia	39,2	23,5
Aukerarik ez	12,8	6,0
GUZTIZKOA	100,0	100,0

(*): % bertikala (mota bakoitzean beharra dutenen guztizkoa).

Iturria: Ingurumen, Lurralde Plangintza eta Etxebizitza Saila, Etxebizitza Beharren eta Eskaeraren Inkesta 2015.

Beharra bi edo lau urtera asetzeko aurreikuspenak nabarmen igo dira 2013arekiko, batez ere 4 urtera begirakoak. Bi urtera begirako perspektibaren kasuan, aldatzeko probabilitatea (aukera asko edo dezente) 2013ko % 33,7tik 2015eko % 48ra igaro da. Lau urterako eskaeraren kasuan, hazkunde portzentuala are handiagoa da, 21 puntukoa, hain zuzen, 2013ko % 49,5etik gaurko % 70,5era igo baita.

Oro har, 2015ean, 1998tik erregistratu diren balio maximoak lortu dira, etxebizitza eskuratzeko perspektibari dagokionez. Adierazleek islatzen dute, oro har, 1998-2013 aldi osoan hautemandakoa baino etxebizitza eskuratzeko probabilitate handiagoak daudela, batez ere 4 urtera baino gehiagora begirako perspektibaz ari bagara. Azken kasu horretan, 2015eko erregistroak (% 70,5) une horretara arte 1999an lortutako serieko balio maximoa gainditzen du (% 67,2). Hurrengo bi urteetan aldaketa egiteko

probabilitateari dagokionez, 1998tik jasotako erregistro guztiak gainditzen ditu, 2009ko % 48,1ekoa kenduta, zeinaren ia berdina baita.

42. grafikoa. Aldaketa-beharra duten familiak: lau eta bi urterako eskaera-perspektibaren eboluzioa (aukera asko edo dezente). EAE 1998-2015

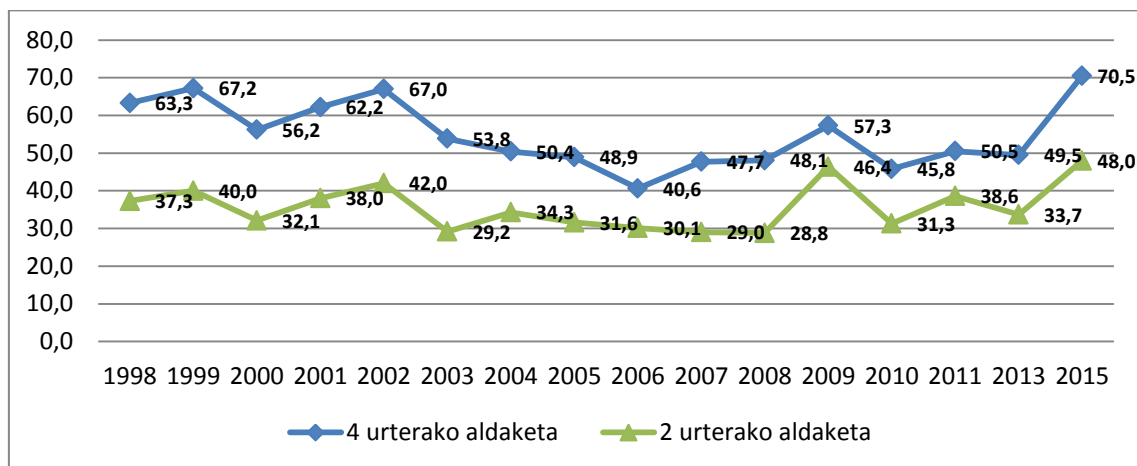

Iturria: Ingurumen, Lurralde Plangintza eta Etxebizitza Saila, Etxebizitza Beharren eta Eskaeraren Inkesta 2015.

Lau urtera begira etxebizitza aldatzeko aukera asko edo dezente ikusten dituztela dioten familia-unitateen artean, bost familiatatik ia hiru (% 59,5) etxebizitzaren bilaketa aktiboan murgilduta daude 2015ean. 2008ko % 58tik hona erregistratutako zifra handiena da, zeina 2001, 2003, 2005 eta 2007an soilik gainditu baitzen, % 61etik 63ra arteko zifrekin.

43. grafikoa. Etxebizitza aldatzeko beharra duten eta bilaketa aktiboa egiten ari diren biztanleen eboluzioa. EAE 1998-2015

Oinarria: 4 urteko epean etxebizitza aldatzeko aukera asko edo dezente

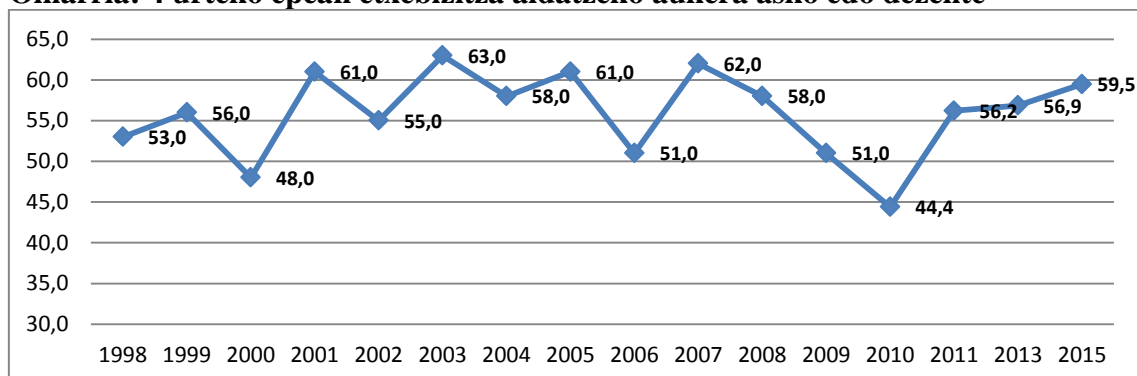

* 2009az geroztik, aldaketa metodologiko bat egon da inkestak egiteko prozesuan, laginketa-tamaina handitu baita eta inkesta guztiak elkarriketa pertsonalen bidez egin baitira.

Iturria: Ingurumen, Lurralde Plangintza eta Etxebizitza Saila, Etxebizitza Beharren eta Eskaeraren Inkesta 2015.

Aurkeztutako datuek osatzen duten panorama ezin esan ohikoa denik. Funtsean, 2015ean hautemandako premia mailaren murrizketa bortitza –kontuan izanda, gainera, premia-egoeran egon beharreko denbora maila minimoetan dagoela– 2007tik izan den eskaera maximoarekin –gauza daitekeena– konbinatzen baita. Horri erantsi behar zaio historian izan diren maila maximoak iritsi direla aldaketa gauzatzeko aukerari dagokionez, hala 2 nola 4 urtera begira.

Etxebizitza aldatzeko eskaera handiena, neurri batean behintzat, etxebizitza hobetzeko perspektibari lotuta dago, eta ez horrenbeste ezinbesteko aldatzeko premiari. Gainera, 2015ean, boom ekonomikoaren aldi gorenean (2001-2007) bestetan agitu ez diren etxebizitza berriaren bilaketa aktiboari lotutako adierazleak hauteman dira.

3.2.5. Behar den etxebizitzaren ezaugarriak

Etxebizitza aldatzea planteatzen duten familiek behar dituzten etxebizitzaren ezaugarriak aztertuz gero, deigarria da, lehenik eta behin, aurrez erabilitako etxebizitza bat eskuratzeko aukerak duen onarpen maila. Hala, premia duten familien % 69,2ri berdin zaio etxebizitza berria edo erabilia izatea. Premia duten familien % 12,3k nahiago du etxebizitza berria, eta % 11,9k, aldiz, erabilitako etxebizitzaren aldeko aukera eskusiboa egiten du.

Datu horiek adierazten dute murriztu egin dela apur bat etxebizitza berria edo erabilia izan berdin zaien familien kolektiboa. Hala, 2013ko % 73,5etik 2015eko % 69,2ra aldatu da proportzioa. Jaitsiera hori gorabehera, 2015eko ehunekoak 2009-2011ko balioez gaindi mantentzen da. Edonola ere, etxebizitza berriaren aldeko lehentasun eskusiboa etengabe beherantz doala ikusten da, 2009ko % 24,1etik 2015eko % 12,3raino gainbeherako joera jarraitua izan baitu.

64. taula. Aldatzeko beharra duten familiek behar dituzten etxebizitzaren ezaugarriak. 2009-2015

Ezaugarriak	2009	2010	2011	2013	2015
IZAERA					
Berria	24,1	16,6	15,7	14,1	12,3
Erabilitakoa	34,1	13,4	35,7	9,1	11,9
Bata zein bestea	37,9	61,2	47,2	73,5	69,2
Ed/Ee	3,9	8,8	1,4	3,4	6,6
AZALERA ERABILGARRIA					
60 m ² baino gutxiago	15,1	18,8	16,9	15,1	18,5
61 eta 75 m ² artean	28,5	22,3	29,6	25,1	17,2
76 eta 90 m ² artean	30,6	28,5	30,8	35,3	37,7
90 m ² baino gehiago	18,3	21,8	20,6	20,1	23,6
Ed/Ee	7,4	8,6	2,2	4,5	2,9
Batez besteko azalera (m²)	77,6	78,1	77,5	79,1	81,7
EDUKITZEKO ERREGIMENA					
Jabetza	64,9	62,9	65,7	51,7	54,2
Alokairua	27,0	24,8	26,5	35,1	28,5
- Erosteko aukerarik gabe	-	-	-	-	20,3
- Alokairua, erosteko aukerarekin	-	-	-	-	8,2
Bata zein bestea	8,1	12,3	7,8	13,2	17,3

(*): % bertikala (beharra duten familien guztizkoarekiko)

Iurria: Ingurumen, Lurralde Plangintza eta Etxebizitza Saila. Etxebizitza beharren eta eskaeraren Inkesta. 2015

Gehien eskatzen den etxebizitza-azalera 76 eta 90 m²-ren artean kokatzen da oraindik. Izatez, handitu egin da tamaina horretako etxebizitza eskatzen duten familien ehunekoak

2009-2011 arteko % 30 edo hortik beherako zifretatik 2013ko % 35,3ra eta 2015eko % 37,7raino. Baina, era berean, hazi egin da orobat 90 m² edo gehiagoko etxebizitzaren eskaerari lotutako ehunekoa. 2015eko % 23,6ak bai 2013ko % 20,1eko zifra eta bai 2009-2011 aldiko balio maximoa (% 21,8, 2010ean), biak gainditzen ditu.

Oro har, 76 edo m² gehiagoko etxebizitzaren eskaerak modu jarraituan egin du gora 2009ko % 48,9tik 2015eko % 61,3raino. Horren ondorioz, eskatutako batez besteko azalera handitu egin da aipatutako aldian, 2009 eta 2011ko 77,5 eta 78,1 m² bitarteko zifretatik 2013ko 79,1 m²-etara eta 2015eko 81,7 m²-etara. Eskatutako batez besteko tamaina, dena dela, 2004an erregistratuaren antzekoa da (81,7 m²) eta 2002ra arte jasotakora hurbiltzen da, 82 m² inguru edo gehiagorekin.

2013ko egoerarekin alderatuta, 75 m²-tik gorako etxebizitzaren eskaera erlatibo handiagoa, batez ere 61etik 75 m² bitarteko etxebizitzetara zuzendutako eskaeraren jaitsierarekin lotzen da, % 25,1etik 2015eko % 17,2raino murriztu baita. 60 m² edo gutxiagoko etxebizitzaren eskaera, ostera, handitu egin da azken urteotan, 2013ko % 15,1etik 2015eko % 18,5era igo baita, ia-ia 2010eko zifra berdintzen duela (% 18,8).

44. grafikoa. Aldaketa-beharra duten familiek nahi duten batez besteko azalaren eboluzioa. EAE 1997-2015

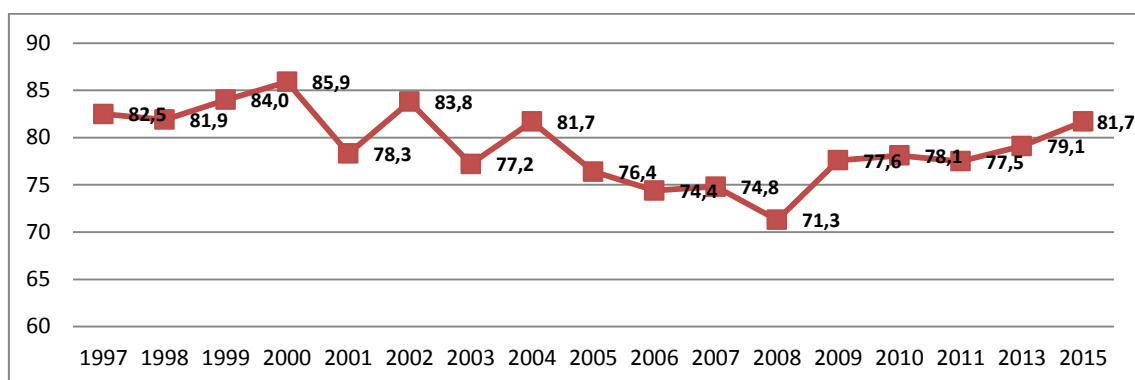

* 2009az geroztik, aldaketa metodologiko bat egon da inkestak egiteko prozesuan, laginketa-tamaina handitu baita eta inkesta guztiak elkarriketa pertsonalen bidez egin baitira.

Iturria: Ingurumen, Lurralde Plangintza eta Etxebizitza Saila, Etxebizitza Beharren eta Eskaeraren Inkesta 2015.

Etxebizitzaren edukitze-erregimenari dagokionez, jabetza da oraindik aldatzeko beharra duten familiek gehien eskatzen duten aukera eskusiboa, 2015ean % 54,2ko proportzioarekin. 2013ko zifra (% 51,7) gainditzen badu ere, 2009 eta 2011 artean hautemandako % 62,9 eta % 65,7 bitarteko tartea baino askoz ehuneko apalagoa da.

Azken urteotan, alokairua aukeratzen duten familien kolektiboaren jaitsiera adierazgarria hauteman da; izan ere, 2013an % 35,1eko proportzioa izatetik, 2015ean % 28,5 izatera igaro baita. Hala eta guztiz ere, azken zifra hori 2009-2011ko balioez gaindi mantentzen da (% 27 izan zen erregistro maximoa 2009an). 2015ean alokairuaren aldeko apustua (% 28,5) egin duten familien artetik, % 20,3k erosteko aukerarik gabeko alokairua bilatzen du, eta gainerako % 8,2k nahiago du alokairua erosteko aukerarekin.

Edukitze-erregimen bat edo beste berdin zaien familiek ere 2015ean harrapatu dute mailarik altuena 2009az geroztik, % 17,3ko zifrarekin, hau da, lau puntu gorago 2013ko % 13,2 baino.

Alokairua nahiago duten familiak eta etxebizitza berria jabetzan edo alokairuan eskuratzea berdin zaien familiak batera aztertuz gero, proportzioa murriztu egin da apur bat azken bi urteotan: 2013ko % 48,3tik 2015eko % 45,8ra. Hala ere, 2015ean erregistratutako zifra 1997az geroztiko serieko maila maximoetan kokatuta dago oraindik, urte hartan alokairuari atea irekitzen zion aukera % 11,7 baizik ez baitzen. 2006ra arte % 20tik beherako zifrak erregistratu ziren, 2001eko (% 21,3) eta 2002ko (% 23,9) edizioetan salbu. 2006-2007 urteetan, adierazlea % 25etik hurbileko zifretara hurbildu zen, eta 2008 eta 2011 artean, berriz, % 35etik hurbil kokatu zen. Bai 2013an eta bai 2015ean, jauzi kualitatiboa gertatu da, % 45eko atalasea gainditzen duten zifrekin. 2013ra arte, 2010ean erregistratu zen maximoa, aztertutako kolektiboak beharra zuten familien % 37,1 ordezkatzeko baitzuen.

45. grafikoa. Alokairu-etxebizitza batera (alokairua + beste edozein) aldatzeko beharra duten familien premiaren eboluzioa. EAE 1997-2015

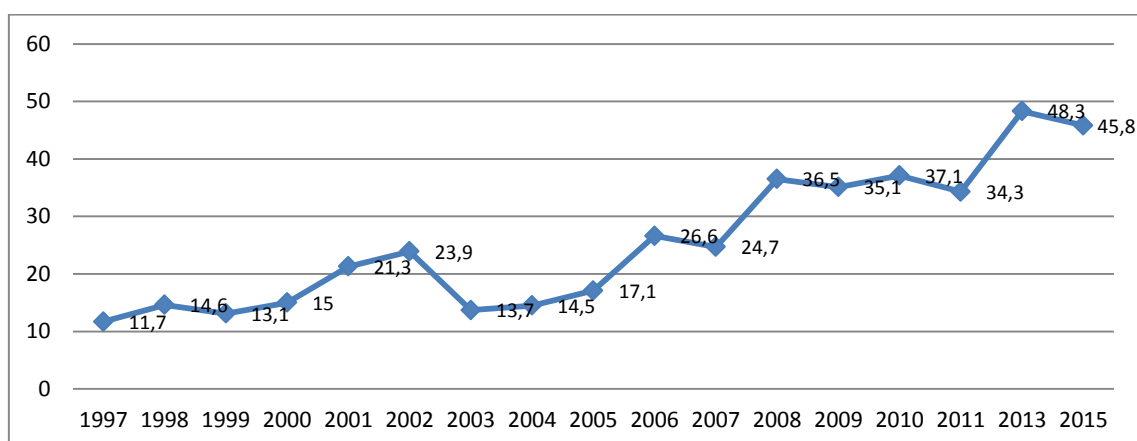

* 2009az geroztik, aldaketa metodologiko bat egon da inkestak egiteko prozesuan, laginketa-tamaina handitu baita eta inkesta guztiak elkarriketa pertsonalen bidez egin baitira.

Iturria: Ingurumen, Lurralde Plangintza eta Etxebizitza Saila, Etxebizitza Beharren eta Eskaearen Inkesta 2015.

Hala ere, komeni da gogora ekartzea jabetzaren erreferentzia oraindik ere oso deigarria dela. Multzo berean sartzen badira etxe berria jabetzan edo alokairuan hartzea berdin zaien familia-unitateak, eta alokairua nahiago izanik erosteko aukera kontuan hartzen dutenak, jabetzak erreferentziako elementua izaten jarraitzen du familia-unitate guztien % 79,7rentzat.

Etorkizuneko etxebizitzaren kokapenari dagokionez, familia gehien-gehienek (% 79,1) orain bizi diren udalerrri bera adierazten dute etxebizitza berriaren kokaleku modura. Familia-unitateen % 30,2k adierazten dute etxebizitza orain bizi den auzo beraren barruan aldatu nahi duela, eta familia-unitateen % 48,9k planteatzen dute udalerrri berean baina beste auzo batean biziko liratekeela.

Hortaz, familien % 18,1ek bestek ez du zabalitzen etxearen bilaketa bizi den udalerritik harago, eskuratzea planteatzen duen etxebizitza berriaren kokapenerako. Proportzio

hori, dena dela, arinki igotzen ari da 2009-2013 aldiko zifrekiko, % 13,6 (2011) eta % 17,6 (2013) bitartean kokatzen baitziren haiek.

65. taula. Aldatzeko beharra duten familiek behar dituzten etxebizitzaren kokapena. 2009-2015

Lekualdaketa non egin	2009	2010	2011	2013	2015
Auzo berean	30,8	30,6	28,5	29,6	30,2
Udalerrri berean	49,2	50,7	54,3	51,5	48,9
Eskualde berean	10,5	13,0	10,7	13,6	11,8
Beste eskualde batean	4,2	3,9	2,9	4,0	6,3
Ed/Ee	5,4	1,8	3,6	1,3	2,8

(*): % bertikala (beharra duten familien guztizkoarekiko)

Iturria: Ingurumen, Lurralde Plangintza eta Etxebizitza Saila. Etxebizitza beharren eta eskaeraren Inkesta. 2015

3.3. Aldaketa-beharra duten familien finantza-gaitasuna

3.3.1. Diru-sarrerak

2015ean, aldaketa-beharra zuten familien hileko diru-sarrera garbiak 1.964,9 eurokoak ziren, batez beste¹⁴. Horrek esan nahi du 2013an erregistratuarekiko (1.690,5 euro) % 16,2ko igoera egon dela.

Epe luzeko perspektibatik ikusita, etxebizitza aldatzeko premian dauden familien hileko diru-sarrera mailak 1999tik hautemandako goranzko joerari eusten dio. Bi aldiz soilik murriztu izan da, 2009an (1.511,4 euro) eta 2013an (1.690,5 euro). Horrela, 2015ean erregistratutako balioak (1.964,9 euro) mailarik altuena harrapatzen du, 1998tik, termino arruntetan.

Familiek 2015ean deklaraturako diru-sarrera tartearen arabera duten banaketa aztertuz gero, ikusten da familien % 41,9k ez dituztela 1.650 euroko diru-sarrerak gainditzen hilean, alegia, diru-sarrera txikienak dituen kolektiboaren pisu erlatiboa jaitsi egin da 2013arekiko (% 55,6).

Erreferentzia-taldearen barruan, nabarmen igo da diru-sarrera handienak (2.160 euro baino gehiago) dituzten familien pisua. Berorien proportzioa etengabe igo da 2009ko % 16,1etik 2013ko % 22,1era eta 2015eko % 33,5eraino¹⁵.

¹⁴ Diru-sarrerak etxebizitza berriaren ordaintzetan parte hartuko duten pertsonen multzoari dagozkie.

¹⁵ Aipatu behar da informazio-faltaren inpaktuak baldintzatu egiten duela analisia. Puntu honetan argitu behar da, hala ere, murriztu egin dela beren diru-sarrerak adierazi ez dituzten familien proportzioa. 2013an % 10,5 ziren arren eta 2015ean % 13,3, aurreko edizioetan % 20a gainditzen zuten, eta proportzio hori, 2009an, % 32,9raino heldu zen.

66. taula. Etxebizitza aldatzeko beharra duten familien diru-sarrera maila. 2009-2015

Hileko sarrera garbiak	2009	2010	2011	2013	2015
840 euro arte	14,2	11,6	8,2	16,7	12,5
841 eta 1.140 euro bitartean	10,7	10,2	12,3	20,2	12,0
1.141 eta 1.410 euro bitartean	11,1	16,6	10,8	10,3	10,5
1.411 eta 1.650 euro bitartean	7,0	10,8	9,0	8,4	6,9
1.651 eta 2.160 euro bitartean	7,9	11,7	11,7	11,7	11,4
2.160 euro baino gehiago	16,1	18,8	20,6	22,1	33,5
Ed/Ee	32,9	20,3	27,4	10,5	13,3
Batez bestekoa (€)	1.511,4	1.585,7	1.776,6	1.690,5	1.964,9

(*): % bertikala (beharra duten familien guztizkoarekiko)

Iturria: Ingurumen, Lurralde Plangintza eta Etxebizitza Saila, Etxebizitza beharren eta eskaeraren Inkesta. 2015

46. grafikoa. Aldaketa-beharra duten familien diru-sarreraren eboluzioa, 1998-2015

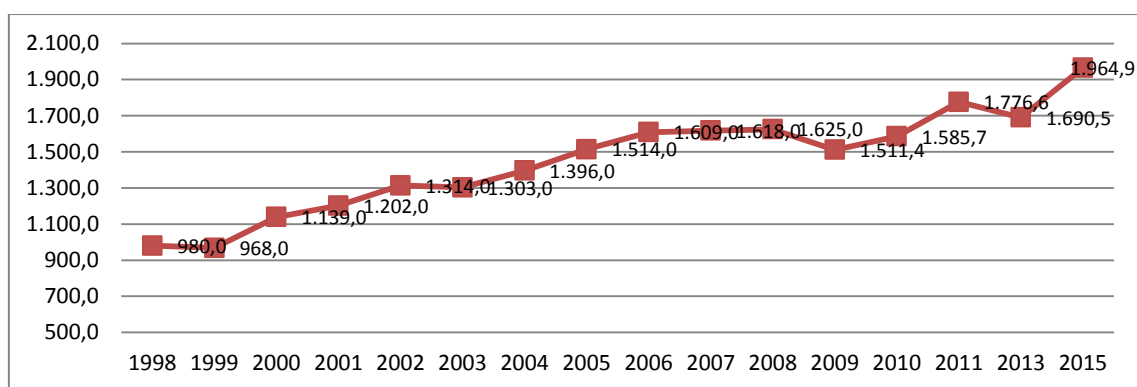

* 2009az geroztik, aldaketa metodologiko bat egon da inkestak egiteko prozesuan, laginketa-tamaina handitu baita eta inkesta guztiak elkarriketa pertsonalen bidez egin baitira.

Iturria: Ingurumen, Lurralde Plangintza eta Etxebizitza Saila, Etxebizitza Beharren eta Eskaeraren Inkesta 2015.

3.3.2. Hilean ordaintzeko gaitasuna eta ordain daitekeen prezio maximoa

Etxebizitza-aldaketari aurre egiteko familia-unitateek aitortzen duten hilero ordaintzeko batez besteko gaitasuna 524,3 eurokoa da 2015ean; alegia, 2013arekiko (467,3 €), etxebizitza berria finantzatzeko baliabide ekonomikoak % 12,2 handitu dira.

Halaz eta guztiz ere, esan behar da asko aldatzen dela hilero ordaintzeko gaitasuna aurreikusitako edukitze-erregimenaren eta premia motaren arabera. Beharrian motari dagokionez, ikusi da etxebizitza aldatzeko arrazoi objektiboren bat duela irizten dion taldeak batez besteko balioetik beherako gastatzeko gaitasuna duela: 454,7 eurokoa; batez besteko globala, berriz, 524,3 eurokoa da. Aitzitik, premia alde batera utzita, epe labur edo ertainean etxea aldatzeko asmotan dagoen taldean gastatzeko gaitasun dezentez handiagoa dagoela ikusi da (606,9 €).

Aurreikusitako edukitze-erregimen motari dagokionez ere alde nabarmenak hautematen dira. Kasu honetan, jabetza-erregimenaren aldeko aukera egiten duen taldeak dauka gastatzeko ahalmenik handiena (598,7 €). Batez bestekoaz azpiko zifrekin, ondoren datoz erosteko aukerarik gabeko alokairuaren aldeko taldea (477,9 €) eta alokairua zein

jabetza berdin zaien familiak (430,8 €). Erosteke aukera duen alokairua nahiago dutenak dira hilero ordaintzeko gaitasun txikiena dutenak (396,9 €).

47. grafikoa. Aldaketa-premian dauden familien hilero ordaintzeko gaitasuna aurreikusitako edukitze-erregimenaren eta premia motaren arabera. 2015

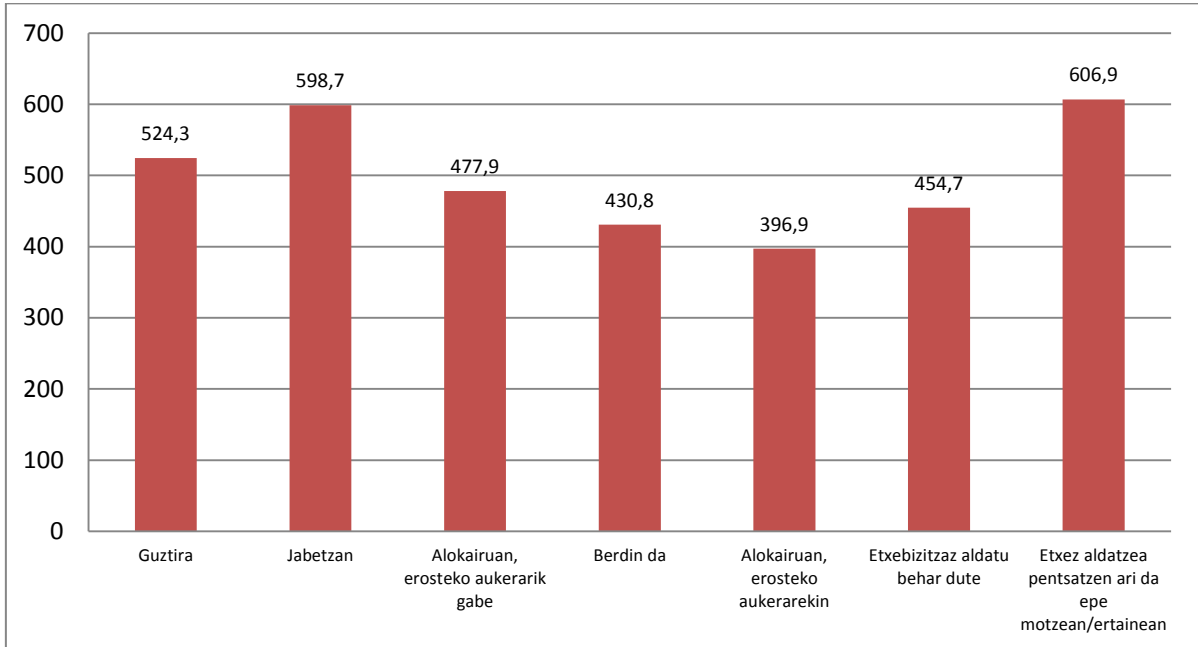

Iturria: Ingurumen, Lurralde Plangintza eta Etxebizitza Saila, Etxebizitza Beharren eta Eskaeraren Inkesta 2015.

2013an eta 2015ean, hilero ordaintzeko gaitasunean hautemandako igoera 2008ra arte (522 euroko maximoa) hautemandako goranzko joeraren jarraipena izan da. 2009an (470 €) murrizketa erregistratu zen ordaintzeko gaitasunean eta egonkortu egin zen 2009-2013 aldian, 470 eta 485 € artean. 2015eko zifrak, testuinguru horren barruan, argi eta garbi goranzko joerari berriro heltzea esan nahi du. Izatez, 2015ean erregistratutako balioa 1998tik jaso den balio altuena da.

48. grafikoa. Aldaketa-beharra duten familien hilean ordaintzeko gaitasunaren eboluzioa, 1998-2015

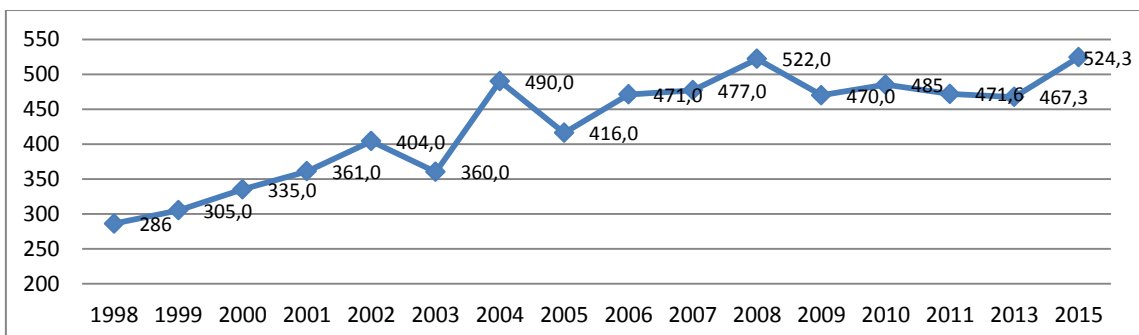

* 2009az geroztik, aldaketa metodologiko bat egon da inkestak egiteko prozesuan, laginketa-tamaina handitu baita eta inkesta guztiak elkarriketa pertsonalen bidez egin baitira.

Iturria: Ingurumen, Lurralde Plangintza eta Etxebizitza Saila, Etxebizitza Beharren eta Eskaeraren Inkesta 2015.

Zenbatetsitako ordainketa-gaitasuna batez besteko diru-sarrerekin erlazioan aztertuz gero, ikusten da 2015ean familiek diru-sarrera garbien % 26,7 bideratzen dutela etxebizitza berriaren ordainketari aurre egiteko. Zifra hori puntu portzentual bat beherago dago 2013koarekin (% 27,6) alderatuta eta 2011koaren antzekoa da (% 26,5).

Eboluzioari begiratzen bazaio, 2008 eta 2011 bitartean, beheranzko joera hautematen da etxebizitza aldatzea planteatzen duten familia-unitateek egin dezaketen finantza-ahaleginetan. Horrela, ahaleginaren adierazlea 2008an % 32,1 izatetik 2011n % 26,5 izatera igaro zen. Zifrak goranzko joera hartu zuen, lehen aldiz, 2013an, % 27,6raino iristeko, eta gero jaitsi egin da berriro 2015eko % 26,7ra. Azkeneko hori maila apalenetako bat da EBEI egiten denetik eta 2011ko balio minimoarekin soilik aldera daiteke (% 26,5). Halaz eta guztiz ere, egiaztatu den bezala, bateragarria da gastatzeko gaitasunaren maila absolutuaren goranzko joerarekin, termino arruntetan.

49. grafikoa. Aldaketa-beharra duten familien finantza-ahaleginaren eboluzioa, 1998-2015

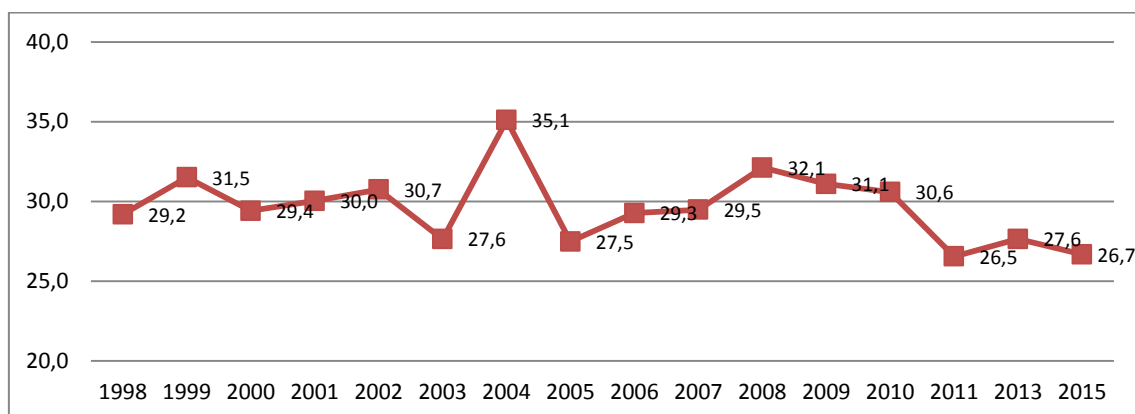

* 2009az geroztik, aldaketa metodologiko bat egon da inkestak egiteko prozesuan, laginketa-tamaina handitu baita eta inkesta guztiak elkarriketa pertsonalen bidez egin baitira.

Iturria: Ingurumen, Lurralde Plangintza eta Etxebizitza Saila, Etxebizitza Beharren eta Eskaearen Inkesta 2015.

Aldaketa-premian dauden familien artean, 2015ean etxebizitzagatik planteatzen den batez besteko prezio maximo onargarria 188.623 eurokoa da. Zenbateko hori % 0,9 hazi da 2013ko 186.936 euroekiko, nahiz eta oraindik urrun dagoen 2011an erregistratutik (213.672 €).

Prezio maximo horrek 1998az geroztik izandako eboluzioa aztertuz gero, ikus daiteke modu jarraituan hazi dela 2007ra arte, batez ere 2003 eta 2007 artean, azken urte horretan iritsi baitzen 229.085 euroko balio maximora. 2007tik aurrera, 2011ko gorakada salbuetsita, beheranzko joera nagusitu da, balio maximoa 2013ko 186.936 euroraino erori zelarik. Testuinguru horretan, 2015eko zifrak 188.623 eurorainoko gorakada arin bat ekarri du. Hala ere, oraindik 2007tik erregistratu den zifra apalenetako bat da.

2015eko zifra (188.623 €) 2010ekoaren antzekoa da (188.501 €) eta 2004ko datuetara jo behar da 2015ekoa baino txikiagoa aurkitzeko¹⁶.

50. grafikoa. Aldaketa-beharra duten familien erosketa-prezio maximoaren eboluzioa, 1998-2015 (**)

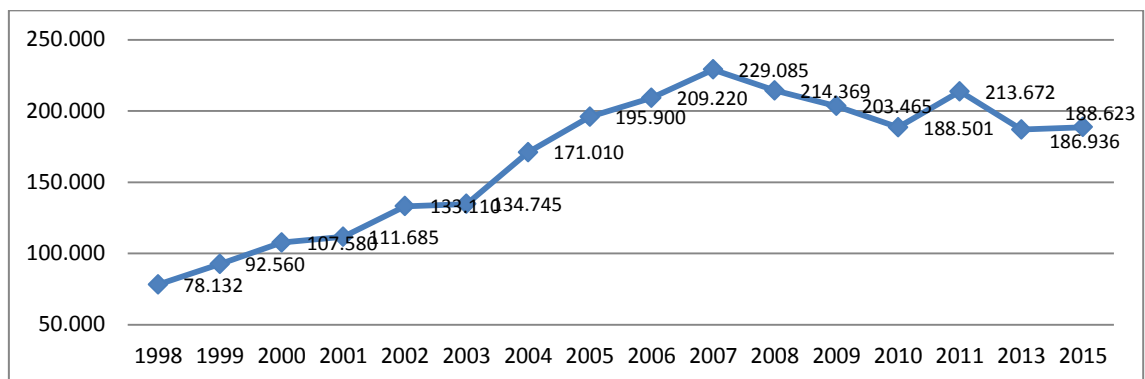

* 2009az geroztik, aldaketa metodologiko bat egon da inkestak egiteko prozesuan, laginketa-tamaina handitu baita eta inkesta guztiak elkarrizketa pertsonalen bidez egin baitira.

** 2009 eta 2013 artean, ez dira kontuan hartzen alokairu-erregimena soilik planteatzen duten familiak. Honako oinarri hau aplikatzen da: **Jabetzan edo beste nolnahi aurreikusitako edukitze-erregimena**

** 2015az geroztik, ez dira kontuan hartzen alokairu-erregimena soilik –erosteko aukerarik gabe– planteatzen duten familiak. Honako oinarri hau aplikatzen da: **Aurreikusitako edukitze-erregimena, jabetzan, alokairuan –erosteko aukerarekin– edo bata zein bestea**

Iturria: Ingurumen, Lurralde Plangintza eta Etxebizitza Saila, Etxebizitza Beharren eta Eskeraren Inkesta 2015.

Diferentzia handiak hautematen dira ordain daitekeen prezio maximoan eta aldatzeko beharra duten familiek nahiago duten edukitze-erregimenaren aukeran. Etorkizuneko etxebizitza jabetzan izango dutela adierazten duten familien kasuan, batez besteko prezio maximoa 216.875 eurokoa da, 2015eko batez besteko balioa baino handiagoa (188.623 €). Zifra hori nabarmen murrizten da 130.810 eurotaraino etxebizitza jabetzan edo alokairuan hartzea berdin zaien familien kasuan, eta 108.890 eurotaraino, berriz, etxea alokairuan baina erosteko aukerarekin hartzea nahiago duten familientzat.

Beharrian motari dagokionez, ikusi da etxebizitza aldatzeko arrazoi objektiboren bat duela irizten dion taldeak 2015eko batez besteko baliotik beherako prezio maximoa adierazten duela: 159.526 euro; 2015eko batez bestekoa, berriz, 188.623 eurokoa da. Aitzitik, premia alde batera utzita, epe labur edo ertainean etxea aldatzeko asmotan dagoen taldeak batez besteko balioa baino dezentez handiagoko prezio maximo onargarria adierazi du (219.573 €).

Nahi den etxebizitza-erregimena kontuan hartuta, jabetza nahiago dutenen kasuan harrapatzen du prezio maximo onargarriak balio handiena (216.875 €). Zenbatekoa askoz handiagoa da bata zein bestea berdin zaien familiek planteatutako 130.810 euroak baino; baita alokairua nahiago izanagatik erosteko aukera baloratzen dutenek adierazitakoa, 108.890 euro, baino ere.

¹⁶ 2009az geroztik, ez da kontuan hartzen edukitze-erregimena alokairuan soilik planteatzen duten familiek adierazitako prezioa. Honako oinarri hau aplikatzen da: **Jabetzan edo beste nolnahi aurreikusitako edukitze-erregimena**.

51. grafikoa. Etxebizitza aldatzeko beharra duten pertsonen adierazitako prezio maximo onargarria, aurreikusitako edukitze-erregimenaren arabera. 2015

Oinarria: Jabetzan edo beste nolnahi aurreikusitako edukitze-erregimena

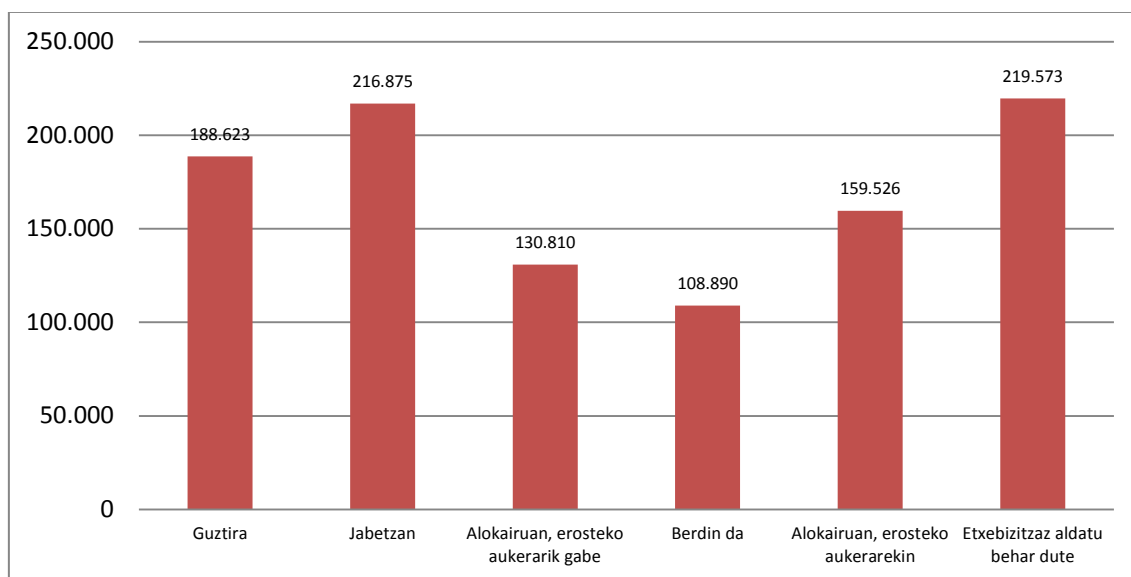

* 2009az geroztik, aldaketa metodologiko bat egon da inkestak egiteko prozesuan, laginketa-tamaina handitu baita eta inkesta guztiak elkarriketa pertsonalen bidez egin baitira.

Iturria: Ingurumen, Lurralde Plangintza eta Etxebizitza Saila, Etxebizitza Beharren eta Eskaeraren Inkesta 2015.

Hautemandako aldeak ulertzeko ohartu behar dugu etxebizitza jabetzan eskatzen duten familien taldeak finantzaketa-gaitasun handiagoa duela gainerako kategoriek baino. Ildo horretan, diru-sarrera gehieneko familia-taldeak dira (2.344,6 € batez beste). Horri esker, hilerio ordaintzeko gaitasun handiagoa dute (598,7 € batez beste), finantza-ahalegin txikiagoarekin (diru-sarreraren % 25,5). Egoera horrek prezio handiagoko etxebizitzak eskuratzea ahalbidetzen die (216.875 € batez beste).

Beste aldeko muturrean, premiari aurre egiteko larrien dabiltzan familiek alokairua hautatzen dute, egoera ekonomikoak hobera egiten dien kasuan erosi ahal izateko itxaropenarekin. Familia horiek, batez beste, hilean 1.499 euroko diru-sarrerak dituzte, eta egoera horrek ahalbidetzen die hilean 396,9 € ordaintzea eta har dezaketen prezio maximoa 108.890 eurokoa izatea.

Etxebizitza jabetzan edo alokairuan hartzea berdina zaien familien eta, erosteko aukerarik gabe, alokairua eskusiboki hautatzen dutenen profila aurrez aipatu den taldearen oso antzekoa da. Zentzu horretan, familia horien batez besteko diru-sarrerak askoz xumeagoak dira jabetzaren aldeko hautua egiten duten familienak baino (1.423,5 €, erosteko aukera gabeko alokairuaren kasuan, eta 1.612,6 €, bata zein bestea berdina zaien familietan).

Hilerio ordaintzeko gaitasuna ere apalagoa da, nahiz eta apur bat handiagoa izan erosteko aukera gabeko alokairuaren kasuan (477,9 €, baina 430,8 €, berdina zaien taldean, eta 396,9 € erosteko aukera duen alokairua hautatzen dutenen artean). Horrek erosteko aukera gabeko alokairua hautatu dutenek finantza-ahalegin handiagoa beren

gain hartzearekin du lotura (% 33,6, baina % 25,5etik % 26,7rainoko zifrak bildu dira beste talde guztietan, jabetzaren aldeko apustua egin dutenena barne).

Antzeko aldeak egiaztatu dira premia motaren arabera familiei dagokienez. Izan lezaketen beharra alde batera utzita, epe labur edo ertainean etxebizitza aldatzeko asmotan dauden familiek adierazle hobeak dituzte etxea aldatu ahal izateko etxebizitza aldatzeko arrazoi objektiboren bat dutenek baino. Hileroko diru-sarrerari buruz, lehen taldekoek 2.316,6 euroko batez besteko sarrerak dituzte, eta bigarrenekoek 1.682,6 eurokoak. Diru-sarrera horiei esker, lehen taldekoek hileroko ordaintzeko gaitasun handiagoa dute (609,9 €) bigarren taldekoek baino (454,7 €).

Etxebizitza bat jabetzan, alokairuan –erosteko aukerarekin–, edo batean zein bestean hartzeko kasuan, sarrera handienak dituen taldeak onar dezakeen etxebizitzaren prezio maximoa dezentez handiagoa da sarrera gutxien duenak onar dezakeena baino (219.573 € lehen kasuan eta 159.526 € bigarrenean). Horrek diru-sarrera maila desberdinarekin du zerikusia, finantza-ahalegina oso hurbilekoa baita bi taldeetan (% 27,0 eta % 26,2, hurrenez hurren).

67. taula. Diru-sarrerak, hileroko ordaintzeko ahalmena, finantza-ahalegina, eta onar daitekeen erosketa-prezio maximoa, aurreikusitako edukitze-erregimenaren arabera. 2015

	Guztizkoa	Aurreikusitako edukitze-erregimena				Beharrian mota	
		Jabetzan	Alokairuan, erosteko aukerarik gabe	Bata zein bestea	Alokairuan, erosteko aukerarekin	Etxebizitza aldatzeko premia du	Beste etxe batera aldatzea pentsatzen ari da epe labur/ertainean
FINANTZAKETA AHALMENA							
Diru-sarrerak	1.964,9	2.344,6	1.423,5	1.612,6	1.499,0	1.682,6	2.316,6
Hileroko ordaintzeko gaitasuna	524,3	598,7	477,9	430,8	396,9	454,7	606,9
Finantza-ahalegina.	26,7	25,5	33,6	26,7	26,5	27,0	26,2
Ordain dezaketan gehieneko prezioa	188.623	216.875	-	130.810	108.890	159.526	219.573

Iturria: Ingurumen, Lurralde Plangintza eta Etxebizitza Saila, Etxebizitza Beharren eta Eskararen Inkesta 2015.

3.3.3. Finantzaketarako formulak

Finantzaketa-formulen analisiari dagokionez, aurreko urteetan bezala, 2015ean ere bi bide nagusi identifikatzen dira etxebizitza-aldaketa finantzatzeko: kreditua eskuratzea eta aurreko etxebizitza saltzea. 2015ean, aldaketa beharra duten familien % 44,3k kreditura jo beharko lukete etxebizitza-aldaketa finantzatzeko, eta % 48k aurreko etxebizitza saltzea aurreikusten du. Hala ere, 2009tik hona lehenbiziko aldiz, kreditu baten bitartez finantzatzea aurreikusita duten familien ehunekoa (% 44,3) apalagoa da aurreko etxebizitza saltzearen bitartez finantzatzeko asmoa dutenena baino (% 48).

Kreditura jotzea, dena dela, etxebizitza aldatzeko beharra duten familien artean 2009tik hona nabarmen murriztu den bidea izan da. Bide hori aipatzen duten familien

proportzioa, hartara, % 78,9tik % 71,7ra murriztu da 2009tik 2010era bitartean, baina askoz era trinkoagoan horren ondoren, 2011n % 56ra, 2013an % 54,7ra eta 2015ean % 44,3ra jaitsi baita. Prozesu horretan eragin handia izan du alokairuaren aldeko hautua egin duten familien etengabeko hazkundeak, modu horretara kreditura jo gabe lortzen baitute etxebizitza; baina baita etxebizitza-aldaketa aurrekoa saltzearen bitartez eta kreditura jo beharrik gabe finantzatzeko duten familia-unitateen pisu gero eta handiagoak ere.

Zentzu horretan, oraingo etxebizitza saltzea planteatzen duten familien proportzioak gora egin du berriro azken bi urteotan. Kasu honetan, 2013 eta 2015 arteko hazkundeak (% 40,7 eta % 48, hurrenez hurren) 2009an eta 2010ean hautemandako mailetara (% 50 eta % 51 arteko zifrak lortu ziren) hurbiltzea ahalbidetu du.

Norberaren aurrezkietara jotzeak ere garrantzia berreskuratu du azken bi urteotan, 2013ko % 23,9tik 2015eko % 28,1era igo baita, baina urruti oraindik 2011n (% 33,4) edo 2009an (% 48,8) erregistratu ziren ehunekoetatik. Deigarriagoa da laguntza publikoen garrantziaren galera, % 8,3k baizik ez baitute finantza-bide hori aipatzen 2015ean. Finantzaketa-bide horretan pentsatzen zuten familien ehunekoa, 2009an, % 34,5 izan zen, baina % 15-16 ingurura murriztu ziren 2010-2011 aldian, % 8,5era 2013an eta % 8,3ra, 2015ean.

Jabetza-erregimenaren alde egiten duten familiak, erosteko aukera duen alokairua hautatzen dutenak edota alokairua edo jabetza berdina zaienak multzo batean aztertzen badira, ikusten da esandako horien guztien ia erdiek ez dutela kreditu bidezko finantzaketara joko 2015ean (% 48,4). Mota horretako familien artean, era berean, murriztu egin da etxebizitzaren prezioaren % 75 baino gehiago eskatzeko asmoa dutenen pisu erlatiboa. Hala, 2013an, aztertutako kolektiboaren % 19,2k etxebizitzaren prezioaren % 75 eta 100 artean eskatzea aurreikusten zuen; proportzio hori, ordea, % 12,4ra murriztu da 2015ean, 2011ko maila minimoetara (% 11,2) hurbildu delarik.

2015ean, etxebizitzaren prezioaren % 50 eta % 74 bitarteko kreditua eskatzeko asmoa duten familien proportzioa % 10ekoa da, eta % 14,2k prezioaren % 50 baino gutxiago eskatzea aurreikusten dute. Oro har, azken bi urteotan, kreditua eskatzeko asmoa duten eta etxebizitzaren prezioaren % 75 baino gutxiago beharko duten familien proportzioa hazi egin da 2013ko % 21,5etik 2015eko % 24,2ra. Zifra hori, nolana ere, 2009ko % 30,1 eta 2010eko % 33,9aren azpitik geratu da.

Aitzitik, aztertutako taldean, 2011tik aurrera nabarmen handitu da kreditua eskatzeko asmorik ez duten familien proportzioa. 2009an eta 2010ean % 20tik gorakoak izatetik, 2011ko % 40,8ra, 2013ko % 42,5era eta 2015eko % 48,4ra pasatu da¹⁷.

¹⁷ Baliteke joera horretan eragina izatea eskatu izan diren kredituei buruz egon den erantzun-faltaren eboluzioak. Erantzun-falta hori 2009an % 30,6koa izatetik 2013an % 16,8 izatera erori baitzen.

68. taula. Etxebizitza aldatzeko beharra duten familiek aurreikusitako finantzaketa-formulak. 2009-2015

	2009	2010	2011	2013	2015
FINANTZAKETA ITURRIAK (*)					
Kredituak	78,9	71,7	56,0	54,7	44,3
Beren aurrezkiak	48,8	34,5	33,4	23,9	28,1
Familiaren laguntza	11,7	8,9	11,1	8,9	5,9
Lehengo etxebizitza saltzea	50,8	50,3	55,3	40,7	48,0
Beste ondasun baten salmenta	3,2	4,1	1,4	2,0	2,8
Etxebizitza alokatzea Aurrekoa	7,2	4,1	1,4	2,2	4,1
Laguntza publikoak	34,5	14,8	16,1	8,5	8,3
Beste batzuk	10,9	4,6	6,9	10,4	9,9
Oinarria: Aurreikusitako edukitze-erregimena, jabetzan, alokairuan –erosteko aukerarekin– edo bata zein bestea					
KREDITUAREN % / PREZIOA (**)					
% 0 (ez du krediturik eskatu)	20,4	22,7	40,8	42,5	48,4
% 1 - % 25	3,8	8,8	5,9	4,3	5,6
% 25 eta % 49 bitartean	14,5	13,7	7,6	8,2	8,6
% 50 eta % 74 bitartean	11,8	11,4	9,2	9,0	10,0
% 75 eta % 100 bitartean	19,0	18,2	11,2	19,2	12,4
Ed/Ee	30,6	25,2	25,4	16,8	15,0

*: erantzun anitzen %

** : % bertikala (beharra dutenen guztizkoa).

Iturria: Ingurumen, Lurralde Plangintza eta Etxebizitza Saila, Etxebizitza Beharren eta Eskaeraren Inkesta 2015

3.4. Aldaketa-beharraren adierazle nagusien laburpena eta ondorioak

2015ean, EAEn, guztira, 53.132 familiak planteatu dute ohiko etxebizitza aldatzeko beharra, alegia, EAeko familien guztizkoaren % 6,2k.

2013arekiko, 2015ean jaitsiera esanguratsua hauteman da behar hori adierazten duten familien kopuruan, izan ere, urte hartan, guztira, 61.621 familia baitziren aldaketa-premian zeudenak (guztizkoaren % 7,1). Hala eta guztiz ere, zifra hori, argi eta garbi, 2011ko minimoaz gainera mantentzen da, urte hartan % 4,5 baitziren premia-egoeran zeuden familiak.

Zehazkiago adierazteko, nabarmentzekoak dira 2015ean aldaketa-beharrean dauden familiei buruzko ezaugarri hauek:

- Ikusten da moteldu egin dela aldaketa-premian dauden familien beharraren intentsitatea, alegia, familien % 64,9 dira ohiko etxebizitza aldatzeko behar handia edo dezentekoa dutela adierazten dutenak, maila apalena 2005etik. 2015ean berretsi egin da aldaketa-premiak (handia edo dezentekoa) markatutako errealitateen beheranzko joera, izan ere, 2009an % 75,5 izatetik, 2010eko % 73,2ra, 2011ko % 69,9ra eta 2015eko % 64,9ra igaro baita, 2013an erregistratutako % 74,2ko igoeraren salbuespenarekin.

- Hala eta guztiz ere, etxebizitza eskatzen den epeari dagokionez, 2013arekiko handitu egin da aldaketa-beharrari urtebeteko epean aurre egiteko asmoa duten familien ehunekoa (% 20,5 ziren 2013an, baina % 31,1, 2015ean). Hazi egin da, halaber, bi urterako eskaera (% 33,7 zen 2013an, eta % 48, 2015ean); baita lau urterakoa ere (% 49,5, 2013an; 2015ean, ordea, % 70,5).
- Araban eta Gipuzkoan hazkundera hauteman da etxebizitza aldatzeko premien indizeetan, 2013arekin alderatuta. Nolanahi ere, hazkunde horien intentsitatea oso desberdina da. Araban, aldaketa-premia handiagoko mailatik abiatuak, hazkundera neurritsuagoa da, 2011ko % 5,2tik, 2013ko % 6,6ra eta 2015eko % 7,1era igaro baita; Gipuzkoan, ordea, duela gutxi igoera handiagoa izan da, 2011ko % 3,4tik, 2013ko % 4,1era eta 2015eko % 6,3ra pasatu delako. Bizkaiaren kasuan, aitzitik, nabarmen jaitsi da behar-indizea (2013an % 9 izatetik 2015ean % 5,8 izatera pasatu baita).
- Aldatzeko beharra duten familia-unitateen profil sozio-demografikoari dagokionez, aldatzeko beharra duten familien titularren batez besteko adina 47,3 urtekoa da. Gehienek espainiar nazionalitatea dute (% 90,4) eta 3 pertsonaz osatutako unitate batean bizi dira.
- Premia-egoeran dauden familien etxebizitzaren ezaugarriak, oinarrian, honako hauek dira: batez beste, 74,4 m²-ko etxebizitzak dira eta 39,2 urteko batez besteko antzinatasuna dute. Murriztu egin da apur bat, azken bi urteotan, alokairu-erregimeneko familien pisu erlatiboa (2013ko % 35,1etik 2015eko % 34,2ra).
- Tamaina ezegokia izatea da aldatzeko beharra azaltzeko arrazoi nagusia. Hala adierazten dute behar hori duten familien % 32,4k, nahiz eta arrazoi horren eragina gutxitu egin den apur bat 2013arekiko (% 33,1). Irisgarritasuna hobetzea (% 17,1) eta etxebizitzaren egoera txarra (% 11,8) dira etxebizitza aldatzeko arrazoiak esplikatzeko orduan pisu gehien duten beste bi arrazoiak.
- Familia gehienak pozik daude orain bizi diren ingurune eta auzoarekin (% 77,5), baina proportzio hori murriztu egin da pixka bat 2013ko zifreakiko (% 78,5). 2015ean, familien % 18,1ek udalerrira aldatzea planteatzen zuen etxebizitza aldatzeko, eta proportzio horrek gora egin du zerbait 2013ko % 17,6tik.
- Etxebizitza aldatzeko beharra duten EAeko familiek behar dituzten etxebizitzaren ezaugarriak aztertuz gero, ikus daiteke 81,7 m²-ko batez besteko azalera duen etxebizitza eskatzen dela, familia horien egungo etxebizitzaren batez besteko tamaina baino 7,3 m² handiagoa. Familien erdiak baino gehixeago etxebizitza jabetzan izatearen alde daude (% 54,2), hau da, 2015eko % 51,7 baino gehiago. Alokairu-erregimenaren alde egin duten familien garrantzi erlatiboak behera egin du 2013ko % 35,1etik 2015eko % 28,5era.
- Aldatzeko beharra adierazten duten familien hileko diru-sarrera garbiak 1.964,9 eurokoak dira, batez beste, eta horrek esan nahi du igoera adierazgarria gertatu

dela 2013an erregistratutako batez besteko diru-sarrerekiko (1.690,5 €). Beraz, mantendu egiten da 2003 eta 2015 artean hautemandako diru-sarrera mailaren goranzko joera, 2013ko murrizketa salbuetsita.

- Etxebizitza aldatzeko beharrari aurre egiteko familien hileko ordainketa-gaitasuna, 2015ean, 524,3 eurotan kokatu da, hau da, diru-sarrera mailaren % 26,7an. 2008tik aurrera, behera egin du beharrezkoa zen finantza-ahaleginaren mailak, izan ere, 2013an igoera txiki bat izan ostean (% 27,6), 2015ean berriro jaitsi baita (% 26,7), 2011n jasotako zifren antzekoetara etorririk (% 26,5).
- Familia horiek ordain dezaketen prezio maximoa hazi egin da pixka bat 2015ean, 188.623 euroko batez besteko zifran kokatu arte (2013an 186.936 euro ziren); nolana ere, 2011n erregistratutako 213.672 euroatik urrun daude oraindik.
- Etxebizitza aldatzea finantzatzeko orduan, gora egiten jarraitzen du kreditu bidezko kanpo finantzaketa planteatzen ez duten familien proportzioak. 2010ean familien % 28,3 baizik ez ziren izan etxebizitza aldatzea finantzatzeko kreditua eskatzeko asmorik ez zutela adierazi zutenak, 2011n ehuneko hori % 44,0ra igo zen, baina gorakada mantendu egin da 2013ko % 45,3ra eta 2015eko % 55,7ra heldu arte.
- Alde adierazgarriak hauteman dira familien finantzaketa-gaitasunari dagokionez, premia-motaren eta etxebizitza berrirako aurreikusten duten edukitze-erregimenaren arabera. Finantzaketa-gaitasun handiagoa dute, izan dezaketen premia alde batera utzita, epe labur edo ertainean etxea aldatzeko asmoa duten familiek, izatez etxea aldatzeko arrazoi objektiboren bat dutenek baino. Edukitze-erregimenari dagokionez, etxea jabetzan eskuratzea planteatzen duten familiek finantzaketa-gaitasun handiagoa dute erosteko aukera duen alokairua hautatzen dutenek baino.

Laburbiltze aldera, jarraian EAEn 2005-2015 aldian etxebizitza nagusia aldatzeko beharrari loturiko adierazle nagusien laburpen-taula ageri da.

69. taula. Aldatzeko beharra duten etxeen ezaugarri nagusien eboluzioa, 2005-2015

	2005	2006	2007	2008	2009	2010	2011	2013	2015
Kuantifikazioa									
Behar-indizea (etxeen %)	6,4	6,1	8,1	4,9	6,7	6,7	4,5	7,1	6,2
Beharraren kuantifikazioa (etxebizitza kopurua)	49.559	47.851	64.393	40.894	56.652	56.397	38.048	61.621	53.132
Behar den etxebizitzaren ezaugarriak									
Pertsona printzipalaren batez besteko adina (urteak)	46,1	46,2	48,3	48,6	43,7	45,8	44,4	47,3	47,3
Familia-unitatearen batez besteko tamaina (pertsona kop./familia)	3,2	3,1	3,1	2,8	3,0	3,0	2,8	3,0	3,0
Etxebizitzaren batez besteko azalera (m ²)	69,0	66,4	71,4	67,9	71,4	68,1	72,9	72,4	74,4
Etxebizitzaren batez besteko antzintasuna (urteak)	36,2	41,7	39,4	39,0	39,0	40,6	40,4	42,7	39,2
Alokairu-erregimenaren %	26,6	32,8	23,0	36,6	38,7	33,4	32,8	35,1	34,2
Aldaketa-beharraren eboluzioa									
Arrazoiak: tamaina eta egoera txarra (%)	39,5	44,7	37,0	46,6	32,9	45,9	36,1	41,4	44,2
Arrazoiak: jabetzan izan nahi du (%)	13,6	9,1	8,4	15,4	10,4	8,6	5,9	4,0	3,7
Beharra: handia eta nahiko handia (%)	84,2	83,4	82,9	73,0	75,5	73,2	69,9	74,2	64,9
Behar izandako denbora: > 4 urte (%)	50,4	48,5	43,1	52,5	31,9	35,7	37,0	32,6	26,5
4 urtetan estaltzeko aukera asko / dezente	48,9	40,6	47,7	48,1	57,3	45,8	50,5	49,5	70,5
Nahi diren etxebizitzaren ezaugarriak									
Bilatzen den batez besteko azalera (m ²)	76,4	74,4	74,8	71,3	77,6	78,1	77,5	79,1	81,7
Erregimena (alokairua + berdindio)	17,1	26,6	24,7	36,5	35,1	37,1	34,3	48,3	45,8
Egoera ekonomikoa									
Batez besteko diru-sarrerak	1.514	1.609	1.618	1.625	1.511,4	1.585,7	1.776,6	1.690,5	1.964,9
Hilero ordaintzeko gaitasuna	416	471	477	522	470	485	471,6	467,3	524,3
Ordain dezaketeko gehieneko zenbatekoa (*)	195.900	209.220	229.085	214.369	203.465	188.501	213.672	186.936	188.623

(*) 2009az geroztik, ez da kontuan hartzen alokairu-erregimena soilik planteatzen duten familiek adierazitako prezioa. Honako oinarri hau aplikatzen da: **Jabetzan edo beste nolana ere aurreikusitako edukitze-erregimena**
 Iturria: Ingurumen, Lurralde Plangintza eta Etxebizitza Saila, Etxebizitza Beharren eta Eskaeraren Inkesta 2015

4. BIRGAITZEKO BEHARRA DUTEN ETXEBIZITZEN EZAUGARRIAK

4.1. Birgaitze-beharraren eta -eskaeraren kuantifikazioa

2013 eta 2015 artean, birgaitzeari lotutako esku-hartze premiak % 35,6 egin du behera. Beherakada hiru lurralde historikoetan antzeman da, baina bereziki Araban eta Bizkaian

Etxebizitzen beharrei eta eskaerari buruzko inkestak agerian utzi du 2015ean EAEko 58.017 etxebizitzak birgaitzea behar dutela. Zifra hori EAEko etxebizitzen % 6,7 da, eta ikusten da birgaitze-ekintzarako beharra nabarmen jaitsi dela 2013ko % 10,3arekiko. Modu absolutuan, 32.122 etxebizitza gutxiago daude esku-hartze beharrean, alegia, 2013an baino % 35,6 gehiago (90.139 etxebizitza). Izan ere, 2015ean erregistratutako zifra 2005etik erregistratutako birgaitzeko premiako balio minimoa da.

Nabarmenezkoa da Araban hautematen den premiaren beherakada handia. Lurralde horretan, 2013an birgaitzea behar zuten 18.132 etxebizitzetatik 2015ean 6.684 etxebizitza izatera pasa dira, alegia, hautemandako beharrean % 63,1ko beherakada egon da. 2015eko zifra 2011. urtean birgaitzea behar zuten 7.829 etxebizitzen kopurua baino txikiagoa da. Premia duten familia-etxebizitza guztien % 5,1 bakarrik hartuta, Araba da birgaitze-premia txikiena duen EAEko lurraldea 2015ean. 2013an, berriz, premia handiena zeukan lurraldea zen (% 13,5).

52. grafikoa. Birgaitzeko beharra, urtearen eta lurralde historikoaren arabera. 2005-2015

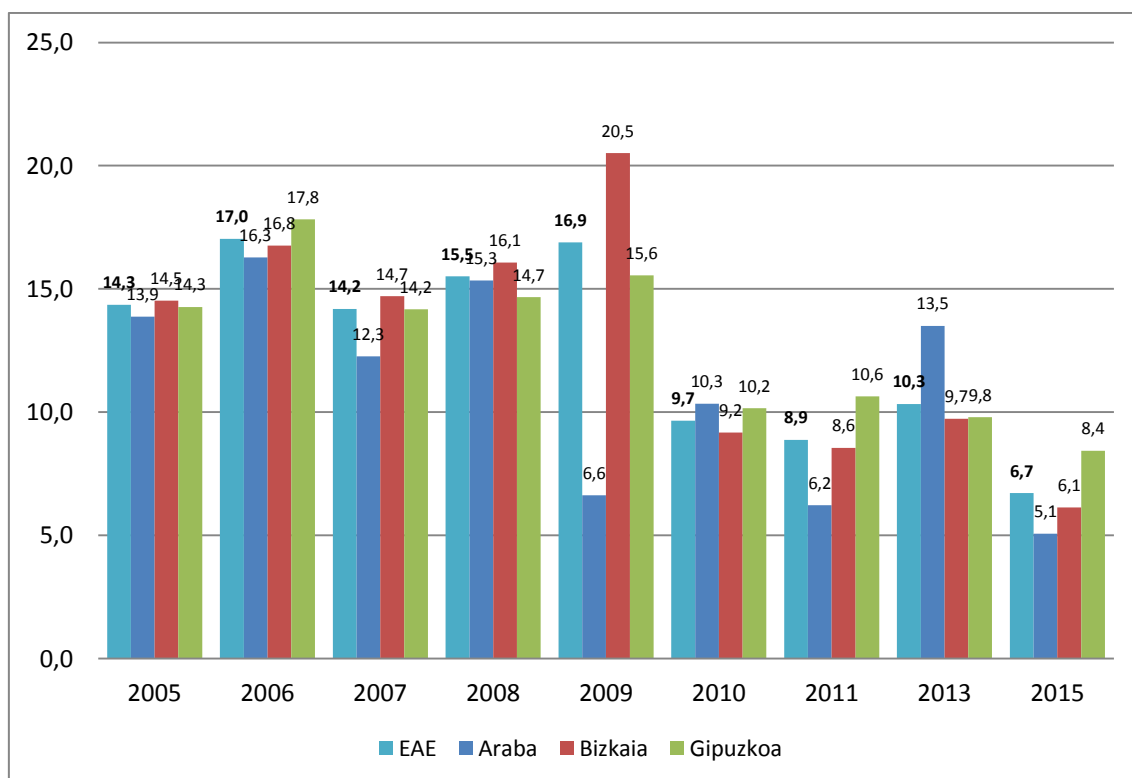

Iturria: Ingurumen, Lurralde Plangintza eta Etxebizitza Saila. Etxebizitza Beharren eta Eskaeraren Inkesta 2015

Premiak behera egin duen arren, termino absolutuetan Bizkaia da orain ere birgaitze premia duten etxe bolumen handiena duen lurraldea: 27.612 etxebizitza, alegia, lurraldean dauden familia-etxebizitzaren guztizkoaren % 6,1. Nahiz eta ez den Arabaren kasuan bezain deigarria, Bizkaian ere nabarmen murriztu da etxebizitzak birgaitzeko beharra, alegia, % 37,9 murriztu da 2013an hautemandako 44.499 etxebizitzetatik.

Birgaitze premian dauden etxebizitzaren ehuneko handiena duen lurralde historikoa Gipuzkoa izan da 2015ean, familia-etxebizitzaren % 8,4 hartuz. Lurralde horretan birgaitze premiak behera egin duen arren, beherakada Araban eta Bizkaian baino txikiagoa da. Kasu horretan, familia-etxebizitza guztietatik birgaitze premia 2013an 27.508 etxebizitza izatetik (% 9,8) 2015en, berriz, 23.720 etxebizitza izatera jaitsi zen (% 8,4).

Birgaitze premia balio minimoetan dago 2005etik hiru lurralde historikoetan

2013 eta 2015 artean birgaitzeko premia murriztearen ondorioz, azken urtean ikusitako zifrak azken hamar urteetan jasotakoak baino baxuagoak dira. Hala, 2015ean birgaitze premia zutenen % 6,7 modu argian 2010. urteko (% 9,7) eta 2011. urteko (% 8,9) ehunekoen azpitik zeuden; birgaitzeko esku-hartze premiak EAEko etxebizitzaren % 10 baino baxuagoak izan ziren soilik urte horietan.

Bilakaera terminoetan, egiturazko joera duen fenomeno batez ari gara. Hala ere, 2013an antzemandako gorakada salbu, 2009az geroztik behatzen ari zen etxebizitza birgaitzeko beharraren murrizteko joerari eutsi zaio 2015ean. EAEn, ehuneko hori 2009an % 16,9 izatetik 2011n % 8,9 izatera igaro zen, eta 2015ean % 6,7, 2013an % 10,3ko gorakadarekin.

2015eko % 6,7 da 1996tik hona jasotako balio txikiena.

Bizkaia 2009ko % 20,5etik 2011ko % 8,6ra igaro da, eta, gero, 2015eko % 6,1era. 2013an baizik ez zuen egin gora, % 9,7ra iritsi zen-eta. Arabako kasuan, lehenengo beherakada 2008-2009 aldian izan zen, % 15,3tik % 6,6ra. 2010ean % 10,3ra igo arren, premiaren ehunekoa % 6,2ra jaitsi zen 2011n eta % 5,1era 2015ean (nahiz eta berreskurapen gogorra izan 2013an: % 13,5ekoa). Beheranzko joera hain nabarmena izan gabe, Gipuzkoan premiaren murrizketa etengabea da; 2009an % 15,6, 2011n % 10,6, 2013an % 9,8 eta 2015ean % 8,4.

70. taula. Etxebizitza birgaitzeko beharren kuantifikazioa, lurralde historikoaren arabera. EAE. 2005-2015

(Balio absolutuak eta ehunekoak, etxebizitzaren guztizkoaren gainean)

	EAE		Araba		Bizkaia		Gipuzkoa	
	Kop.	etxe guztien %	Kop.	etxe guztien %	Kop.	etxe guztien %	Kop.	etxe guztien %
2005. urtea	111.469	14,3	15.152	13,9	60.748	14,5	35.566	14,3
2006. urtea	134.028	17,0	18.112	16,3	70.975	16,8	44.950	17,8
2007. urtea	113.396	14,2	13.957	12,3	63.181	14,7	36.264	14,2
2008. urtea	128.669	15,5	18.231	15,3	71.544	16,1	38.893	14,7
2009. urtea	142.099	16,9	8.174	6,6	91.995	20,5	41.930	15,6
2010. urtea	80.969	9,7	12.785	10,3	40.942	9,2	27.242	10,2
2011. urtea	75.342	8,9	7.829	6,2	38.649	8,6	28.864	10,6
2013. urtea	90.139	10,3	18.132	13,5	44.499	9,7	27.508	9,8
2015. urtea	58.017	6,7	6.684	5,1	27.612	6,1	23.720	8,4

Iturria: Ingurumen, Lurralde Plangintza eta Etxebizitza Saila. Etxebizitza Beharren eta Eskaeraren Inkesta 2015

53. grafikoa. EAEn etxebizitza birgaitzeko beharraren indizearen eboluzioa, 1996-2015

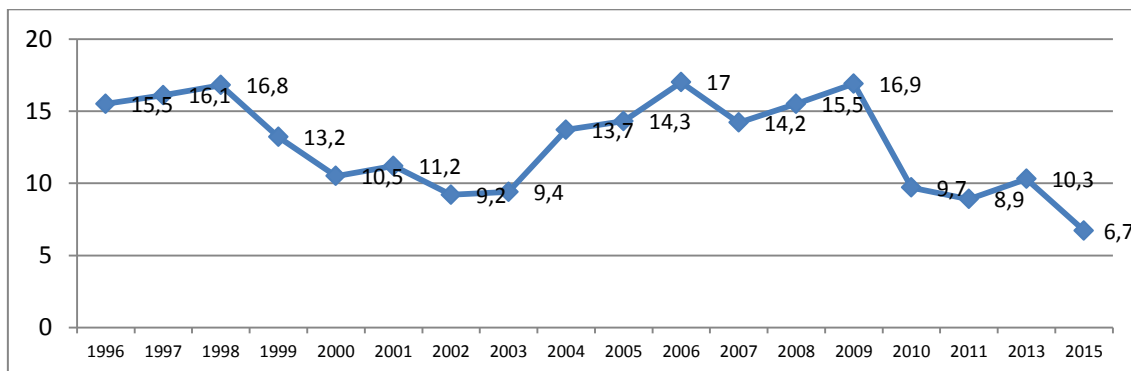

Iturria: Ingurumen, Lurralde Plangintza eta Etxebizitza Saila. Etxebizitza Beharren eta Eskeraren Inkesta 2015

Hobera egin du, halere, premiari aurre egiteko gaitasunak; horren adibide dira urtebeterako, bi urterako eta lau urterako eskaeraren hobekuntza nabarmenak. Horren ondorioz, bada, eskaeraren beherakada beharraren beherakada baino askoz txikiagoa da.

Birgaitzeko premia txikiago hori hautematearekin batera, biztanleriak behar horri aurre egiteko ahalmen handiagoa du. Horrela, 2015ean birgaitzeko esku-hartzea aipatzen duten 58.017 familien % 26,8k datorren urtean horri aurre egiteko gai izango dela adierazi du. Ehuneko horrek gorakada handia dakar 2013an erregistratutako % 18,9arekiko. 2007az geroztik, 2011ko % 32,2a bakarrik da txikiagoa.

Behin urtebeteko epea igarota, esku-hartze lanei ekiteko ahalmena hobetzeari dagokion ikuspegiak maila berean jarraitzen du. Hala, datozen bi urteetan lanak egin ahal izatea aurreikusten duten etxebizitzaren ehuneko handitu egin da 2013 eta 2015 bitartean, % 37,7tik % 58,8ra. Gainera, datu hori 2011koa baino handiagoa da (% 53,7).

Era berean, eskaera efektiboaren ehunekoak ere handiagoak dira lau urteko eperako. Hortaz, 2013an lau urtera birgaitze lanak egin ahal izango zituztela esan zuten % 50,2 familiako kopurua % 67,6ko zifrara igaro zen 2015ean. Kopuru hori familien jarduteko gaitasunari buruzko adierazlearen goranzko joeraren adibide garbia da; hobetu egin da 2011ko % 58,4a, are 2007ko % 63,7a ere.

Aurreko datuetatik, birgaitze-eskaera aztertze oso garrantzitsuak diren bi alderdi azpimarratzekoak dira. Batetik, ikusten da 2015ean familiek jarduteko beharra eskaera bihurtzeko duten ahalmen-adierazleak 2008-2013 aldiko maximoetan kokatzen direla. Hori gertatzen da bai bi urtera begirako eskaeran (2015ean % 58,8 eta % 53,7, berriz, 2011n, 2007-2013 aldiko maximoa) eta lau urtera begirakoan (2015ean % 67,6 eta % 63,7, berriz, 2007an). Salbuespen bakarra urtebeteko eskaerari dagokio, 2015ean % 26,8ko zifra baitzen. Zifra horrek, nahiz eta 2013ko zifrak gainditu (% 18,9), ez du 2011n jasotako maximoa gainditzen (% 32,2).

54. grafikoa. Etxebizitza birgaitzeko beharraren eboluzioa EAEn, aurreikusitako dataren arabera. 2005-2015

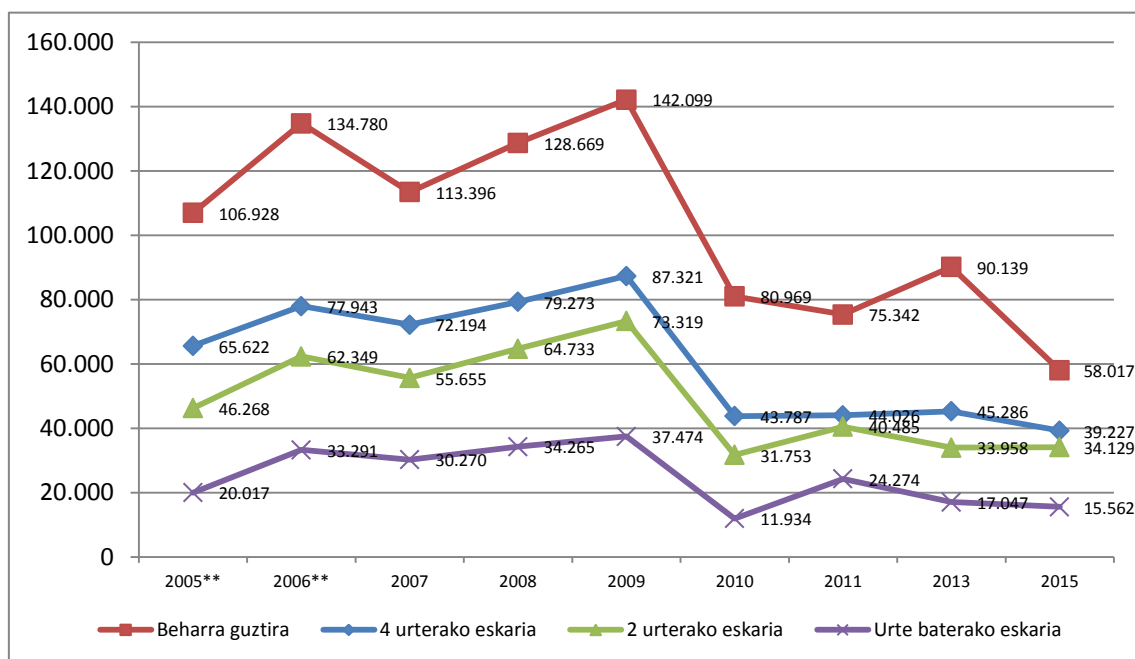

(*) 2009az geroztik, aldaketa metodologiko bat egon da inkestak egiteko prozesuan, laginketa-tamaina handitu baita eta inkesta guztiak elkarriketa pertsonalen bidez egin baitira.

** 2005 eta 2007 bitarteko balioak berriro zenbatetsi dira, etxebizitza eskuragarrien datu berrien arabera.

Iturria: Ingurumen, Lurralde Plangintza eta Etxebizitza Saila. Etxebizitza Beharren eta Eskaeraren Inkesta 2015

Bilakaera on horrek premiaren jaitsieraren inpaktua nabarmen apaltzen du, baina ez da nahikoa jaitsierak eskaeraren zifra absolutuen beherakada eragitea ekiditeko. Era horretan, eskaera zifra absolutuetan aztertuz gero, premiari urtebetara eta lau urtera aurre egitea aurreikusten duten etxebizitzaren kopuruak behera egin du. 2015ean, guztira, 15.562 familiak adierazi zuten hurrengo urtean birgaitze lanari aurre egin ahal izango ziotela; 2013an, berriz, kopurua 17.047familiakoa zen. Lau urteko eskaerari dagokionez, 2015ean 39.227 familiak eskatu zuten; 2013an, berriz, 45.286k.

Bi urtera bakarrik egin du gora eskaerak zifra absolutuetan. Hala, 2015ean birgaitze-lanak eskatzen zituzten familiak, guztira, 34.129 ziren, 2013. urtean erregistratutako zifra baino apur bat altuagoa (33.958 familia-etxebizitza).

71. taula. Etxebizitza-birgaitzearen beharraren eta eskaeraren kuantifikazioa. EAE. 2007-2015

(Balio absolutuak eta ehunekoak etxebizitzaren guztizkoaren gainean eta beharra dutenen gainean)

	2007. urtea		2008. urtea		2009. urtea		2010. urtea		2011. urtea		2013. urtea		2015. urtea	
	%	Etxebiz. kop.	%	Etxebiz. kop.	%	Etxebiz. kop.	%	Etxebiz. kop.	%	Etxebiz. kop.	%	Etxebiz. kop.	%	Etxebiz. kop.
Beharritza (*)	14,2	113.396	15,5	128.669	16,9	142.099	9,7	80.969	8,9	75.342	10,3	90.139	6,7	58.017
Eskaera 4 urtera (**)	63,7	72.194	61,6	79.273	61,5	87.321	54,1	43.787	58,4	44.026	50,2	45.286	67,6	39.227
Eskaera 2 urtera (**)	49,1	55.655	50,3	64.733	51,6	73.319	39,2	31.753	53,7	40.485	37,7	33.958	58,8	34.129
Eskaera urtebetara (**)	26,7	30.270	26,6	34.265	26,4	37.474	14,7	11.934	32,2	24.274	18,9	17.047	26,8	15.562

(*) etxe guztien %a. (**) beharra duten etxe guztien %a.

Denbora-epe bakoitzerako eskaera-zifretan epe laburragoetarako adierazitako eskaera barne hartzen da. Hau da, bi urtera begirako eskaerak barne hartzen du urtebetara eskatzen duten familien eskaera; eta, lau urtera begirakoan kasuan, barne hartzen ditu familiek urtebetara eta bi urtera egindako eskaerak.

Iturria: Ingurumen, Lurralde Plangintza eta Etxebizitza Saila. Etxebizitza Beharren eta Eskaeraren Inkesta 2015

72. taula. Etxebizitza birgaitzeko eskaera eta premien kuantifikazioaren aldaketa. EAE 2007-2015 eta 2013-2015

(Balio absolutuak eta ehunekoak etxebizitzaren guztizkoaren gainean eta beharra dutenen gainean)

	2007. urtea						2013. urtea						2015. urtea						2007-2015 aldiko aldaketa				Aldakuntza 2013-2015			
	%		Etxebiz. kop.		%		Etxebiz. kop.		%		Etxebiz. kop.		%		Etxebiz. kop.		Absolutuak		%		Absolutuak		%			
	%	Etxebiz. kop.	%	Etxebiz. kop.	%	Etxebiz. kop.	%	Etxebiz. kop.	%	Etxebiz. kop.	%	Etxebiz. kop.	%	Etxebiz. kop.	%	Etxebiz. kop.	%	Etxebiz. kop.	%	Etxebiz. kop.	%	Etxebiz. kop.	%	Etxebiz. kop.		
Beharrizana (*)	14,2	113.396	10,3	90.139	6,7	58.017	-7,5	-55.379	-52,6	-48,8	-3,6	-32.122	-35,0	-35,6												
Eskaera 4 urtera (**)	63,7	72.194	50,2	45.286	67,6	39.227	3,9	-32.967	6,2	-45,7	17,4	-6.059	34,6	-13,4												
Eskaera 2 urtera (**)	49,1	55.655	37,7	33.958	58,8	34.129	9,7	-21.526	19,9	-38,7	21,2	172	56,2	0,5												
Eskaera urtebetera (**)	26,7	30.270	18,9	17.047	26,8	15.562	0,1	-14.708	0,5	-48,6	7,9	-1.485	41,8	-8,7												

(*) etxe guztien %;

(**) beharra duten etxe guztien %.

Iurria: Ingurumen, Lurralde Plangintza eta Etxebizitza Saila. Etxebizitza Beharren eta Eskaeraren Inkesta 2015

4.2. Birgaitze-beharra duten etxebizitzaren ezaugarriak

4.2.1. Gizarte- eta egoitza-ezaugarriak

Atal honetan familia-unitatearen eta birgaitze-beharrari loturiko ohiko etxebizitzaren beraren ezaugarri nagusiak aztertzen dira.

Birgaitzeko beharra duten etxebizitzaren titularren batez besteko adina 59,2 urtekoa da, 2013an erregistratutakoa (54,3 urte) baino lau urte handiagoa, eta urtebete txikiagoa 2011koa baino (58,2 urte). Hain zuzen ere, 1996-2015 aldiko zifra altuena da.

2013rekiko, gehiago areagotu da 65 urte edo gehiago dituzten pertsona nagusien partaidetza; horiek, 2013an % 22 izatetik 2015ean % 34,6 izatera igaro dira. 45 urtetik beherako taldeek, ordea, partaidetza txikiagoa dute; 2013an % 25,2 izatetik egun % 13,9 izatera igaro dira. Hala, 35 eta 44 urte bitartean dituzten partaidetza 2013ko % 18tik 2015eko % 11,6ra jaitsi da. 34 urtera artekoena, aldiz, % 7,2tik % 2,3ra jaitsi da aldi berean.

Birgaitze-premian dauden etxebizitzaren titularren nazionalitateari erreparatuta, atzerritarrak ez dira premia duten etxebizitza guztien % 2ra iristen 2009tik hona. 2015ean, erreferentziako pertsona ia guztiak espainiarrak edo nazionalizatuak dira.

Familiaren batez besteko tamaina ere egonkor mantendu da azken urteetan (2,5-2,7 pertsona inguru etxeko), eta 2,7 zen 2015ean. Tartean arabiarako banaketari behatuz gero, familia-tamaina ohikoena familiako 2 pertsonakoa zen, kasu horrek etxebizitza aldatzeko beharra duten familien % 34,2 hartzen baititu (2013an, % 28,8, baino bost puntu pasatxo gehiago). Neurri txikiagoan hazi da hiru kideko familien partaidetza; hala, 2013an guztizkoaren % 22,4 izatetik 2015ean % 24 izatera igaro ziren. Hazkunde horien aldean, behera egin du kide bakarrekoenak. Kategoria horretan birgaitze-beharren % 24,5 zeuden 2013an, baina % 18, berriz, gaur egun.

Eboluzioari behatuz gero, 2015ean birgaitzeko aurreikuspenak (2,7 pertsona) tamaina txikiko familien birgaitzeko premiari loturikoa izaten jarraitzen du, 2006az geroztik 2,5 eta 2,8 kide bitarteko familiei loturik jarraitzen baitu. Pasa den hamarkadaren erdi aldean behatutako jaitsieraren ostean, horrek haustura garbia markatzen du 1996 eta

2005 bitarteko premia motarekiko, orduan familien batez besteko tamaina 3,1 eta 3,4 pertsonakoa baitzen.

Etxebizitza birgaitzeko beharra duten familien tipologiari dagokionez, seme-alabak dituzten bikoteen familiek (bestelako senideekin edo gabe) jarraitzen dute kategoría nagusia izaten, eta 2015ean % 39,9 ziren. Proporzio hori gutxi igo da 2013 urtearekiko, urte hartan % 39,3 baitziren.

2013aren aldean, behera egin du bakarrik bizi diren pertsonen ehunekoak (% 24,5 ziren 2013an eta % 18, 2015ean), orobat, hein txikiagoan, beste egoera batzuei dagokien ehunekoa (% 5,1 2013an eta % 3 2015ean). Bestalde, gora egin du ezkontidearekin edo bikotekidearekin bizi den pertsona taldearen partaidetza (% 19,6 2013an eta % 27,4 2015ean). Seme-alabak dituzten gurasoei erreparatuta, ez da desberdintasunik hauteman (% 11,5 2013an eta % 11,7 gaur egun).

Azkenik, birgaitzeko beharra duten etxeetako pertsona nagusien lan-egoerari dagokionez, aipatzekoa da 2015ean pertsona horien % 43,5 landunak zirela (ehuneko hori 2013an erregistratutakoa, % 44,6, baino zertxobait txikiagoa da).

Era berean, nabarmen egin du gora pertsona erretiratuen pisu erlatiboak. % 34,8ko partaidetza dute 2015ean, 2013an % 26 ingurukoa bazen ere. Nolanahi ere, murriztu egin da langabeen kolektiboaren pisua, eta 2013an % 15,9 izatetik 2015ean % 11,3 izatera igaro dira.

55. grafikoa. EAEn birgaitzeko beharra duten etxeetako pertsona printzipalaren batez besteko adina. EAE, 1996-2015

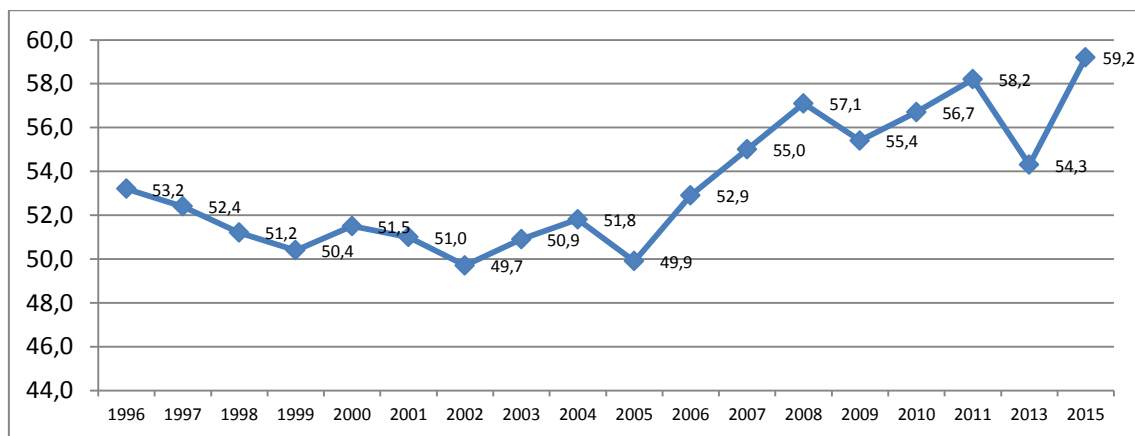

(*) 2009az geroztik, aldaketa metodologiko bat egon da inkestak egiteko prozesuan, laginketa-tamaina handitu baita eta inkesta guztiak elkarriketa pertsonalen bidez egin baitira.

Iturria: Ingurumen, Lurralde Plangintza eta Etxebizitza Saila. Etxebizitza Beharren eta Eskaeraren Inkesta 2015

56. grafikoa. EAEn birgaitzeko beharra duten etxeen batez besteko tamaina. EAE, 1997-2015

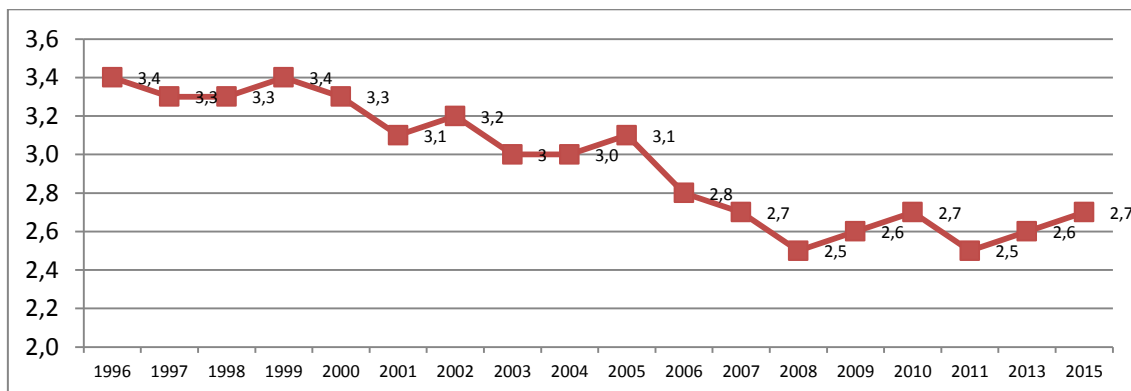

(*) 2009az geroztik, aldaketa metodologiko bat egon da inkestak egiteko prozesuan, laginketa-tamaina handitu baita eta inkesta guztiak elkarriketa pertsonalen bidez egin baitira.

Iturria: Ingurumen, Lurralde Plangintza eta Etxebizitza Saila. Etxebizitza Beharren eta Eskaeraren Inkesta 2015

73. taula. EAEn birgaitzeko beharra duten etxeen ezaugarri sozioekonomikoak, 2009-2015

	2009. urtea	2010. urtea	2011. urtea	2013. urtea	2015. urtea
Pertsona printzipalaren adina					
34 urtera arte	8,8	5,0	5,6	7,2	2,3
35 eta 44 urte artean	16,4	14,3	14,6	18,0	11,6
45 eta 54 urte artean	23,8	29,1	22,5	29,9	28,3
55 eta 64 urte artean	24,3	22,7	22,0	22,8	23,3
65 urte eta gehiago	26,7	28,9	35,3	22,0	34,6
Batez besteko adina (urteak)	55,4	56,6	58,2	54,3	59,2
Nazionalitatea					
Espainiarra*	98,3	98,6	98,9	98,4	100,0
Atzerritarra	0,7	1,4	1,1	1,6	0,0
Etxebizitzako pertsonen kopurua					
Pertsona 1	22,1	19,5	23,9	24,5	18,0
2 pertsona	27,5	30,0	30,1	28,8	34,2
3 pertsona	25,4	21,4	26,2	22,4	24,0
4 pertsona	17,7	20,2	17,0	16,2	14,7
5 pertsona edo gehiago	7,4	8,9	2,8	8,2	9,2
Batez besteko pertsona kopurua	2,6	2,7	2,5	2,6	2,7
Familien tipologia					
Bakarrik	22,3	19,5	23,9	24,5	18,0
Bikotearekin	20,4	20,0	22,3	19,6	27,4
Bikotearekin eta seme-alabekin (bestelako seniderik gabe edo bestelako senideekin)	36,7	44,7	36,0	39,3	39,9
Ama/aita seme-alabekin	14,3	11,7	14,8	11,5	11,7
Beste egoera bat	6,3	4,1	2,9	5,1	3,0
Lan-egoera					
Lanean	48,3	42,6	42,2	44,6	43,5
Lanik gabe	7,7	8,1	5,1	15,9	11,3
Etxeko lanak	10,8	16,4	18,5	11,7	9,8
Erretiratu / pentsioduna	30,6	31,8	33,4	26,0	34,8
Beste bat	2,6	1,1	0,9	1,8	0,6

*: Nazionalitate bikoitza espainiarren kategorian txertatu da.

Iturria: Ingurumen, Lurralde Plangintza eta Etxebizitza Saila, Etxebizitza Beharren eta Eskaeraren Inkesta 2015

Analisia 2015ean birgaitzeko beharra zuten familiek okupatzen dituzten etxebizitzak ezaugarrietan zentratzen badugu, ikus daiteke etxebizitza horien batez besteko tamaina 85,1 m² dela. Tamaina hori 2013an (80,1 m²) nahiz aurreko edizioetan (80 m² zen 2011n, 79,9 2010ean eta 79,2 2009an) erregistratutakoen oso antzekoa da. 2015ean hauteman da tamainarik handiena 1996az geroztik, 2013 eta 2015 artean hautemandako tamaina handiagoko etxebizitzak taldea handitu delako.

Azaleraren arabeko familien sailkapenak agerian uzten du gehienak (% 56,4) 61 eta 90 m² bitarteko tamaina duten etxebizitzetan bizi direla (% 29,3 76 eta 90 m² bitartekoetan eta % 27,1, berriz, 61 eta 75 m²) bitartekoetan). Mota horretako etxebizitzak ehunekoa nabarmen murriztu da 2013aren (% 61,4) eta 2011ren (% 61,9) aldean, baita 2009aren (% 57,8) aldean ere. 2013 eta 2015 bitartean, maila bertsuan geratu da 60 m² baino gutxiagoko etxebizitzak pisu erlatiboa (% 14,7tik % 14,8ra). 2013-2015 biurtekoan tamaina ertaineko etxebizitzak izan duten hazkundea tamaina handiagoko etxebizitzetan (90 m² baino gehiago) gertatuko gorakada nabarmenaren ondorio da. Mota horretako etxebizitzak premia duten etxebizitzak % 22,8 dira, 2013an % 26,5 baziren ere.

Antzinatasunari begiratu gero, inkestak agerian uzten du birgaitzeko beharra duten familiek okupatzen dituzten etxebizitzak, batez bestez, duela 44,9 urte eraiki direla; batez besteko hori bi urte igo da 2013 urtearekiko (orduan batez bestekoa 43,1 urtekoa zen). Gorakada nabarmena gertatu da 26 eta 40 urte artean dituzten etxebizitzetan (2013an % 26,1 eta 2015ean % 28,8). Era berean, neurri txikiagoan izan arren, hazi egin da antzinatasun handieneko etxebizitzak partaidetza: 41 eta 60 urte artean dituztenak % 39 ziren 2013an eta % 39,6 2015ean, eta 60 urte baino gehiago dituztenak % 17,6tik % 18,3ra igaro dira aldi berean. Aitzitik, 25 urte baino gutxiago dituzten etxebizitzak partaidetza murriztu egin da (% 13 2013an eta % 10,6 2015ean).

Epe luzera begira, ikusten da 1996 eta 2008 bitartean etxebizitzak batez besteko adinak pixkanaka gora egin duela, 1996an 32,2 urtekoa izatetik 2008an 42,9koa izatera. Egonkortu egin da adierazlea 2008 eta 2011 urteen artean, 42 eta 42,4 urteen artean. Gorakada txiki bat izan zuen 2013an, 43,1era, eta deigarriagoa, berriz, 2015ean, 44,9 urtera. Hala, 2015eko erregistroak inkesta hau egiten denetik jaso den balio handiena islatzen du.

2013 eta 2015 bitartean desberdintasun handiak hauteman dira birgaitzeko beharra duten familiek etxebizitzak bizitzak daramaten urte kopuruan; hala, % 84,5ek 10 urte edo gehiagoz okupatu du uneko etxebizitza 2013an, baina 2015ean % 89,1ek. Familiek 10 urte baino gutxiago bizitzak daramaten etxebizitzak partaidetza, berriz, murriztu egin da birgaitzeko premian. 2013an % 15,5 ziren, egun % 10,8.

Familien % 62,1entzako, birgaitu beharreko etxebizitza familia osatu zuenetik okupatu duen lehen etxebizitza izan da. Erosteke unean, kasuen % 65,5ean bigarren eskuko etxebizitza edo etxebizitza erabilia eskuratu zen, eta kasuen % 34,5ean, berriz, etxebizitza berria.

Kasuen % 91,6an birgaitzeko beharra duten etxebizitzak eraikin kolektiboetan kokatutako etxebizitzak dira. Behera egin du, bestalde, birgaitu beharreko familia bakarreko etxebizitzak partaidetzak (% 12,2 2013an eta % 8,4 2015ean). Kasuen % 87,5ean erregimen libreko etxebizitzak dira. Babestutako etxebizitzaren pisuak gora

egin du, 2013ko % 10,1etik egungo % 12,5era; alabaina, ez dira gainditu 2009ko (% 13,8) eta 2010eko (% 16) datuak.

74. taula. EAEn birgaitzeko beharra duten etxeen egoitza-ezaugarriak, 2009-2015

	2009. urtea	2010. urtea	2011. urtea	2013. urtea	2015. urtea
Etxebizitzaren azalera erabilgarria					
60 m ² baino gutxiago	17,2	16,4	14,2	14,7	14,8
61 eta 75 m ² artean	27,4	28,1	30,1	30,1	27,1
76 eta 90 m ² artean	30,4	29,6	31,8	31,3	29,3
90 m ² baino gehiago	22,6	23,4	23,4	22,8	26,5
Ed/Ede	2,3	2,4	0,6	1,1	2,3
Batez besteko azalera (m²)	79,2	79,9	80,0	80,1	85,1
Etxebizitzaren antzintasuna					
60 urtetik gora	17,8	15,2	20,7	17,6	18,3
41 eta 60 urte artean	33,2	34,8	32,4	39,0	39,6
Duela 26 eta 40 urte artean	34,1	36,1	32,6	26,1	28,8
Duela 16 eta 25 urte artean	6,1	5,8	10,5	8,6	7,1
15 urte eta gutxiago	4,9	4,1	3,3	4,4	3,5
Ed/Ede	4,0	4,0	0,6	4,3	2,8
Batez besteko antzintasuna (urteak)	42,3	42,0	42,4	43,1	44,9
Etxebizitzan emandako urteak					
2 urte eta gutxiago	2,1	3,2	2,1	2,2	1,2
3-4 urte	5,0	2,5	2,4	3,2	1,9
5-9 urte	12,3	8,5	10,4	10,1	7,7
10 urte eta gehiago	80,5	85,8	85,1	84,5	89,1
Lehenengo etxebizitza					
Bai	56,7	66,3	60,6	58,4	62,1
Ez	43,0	33,7	39,2	41,4	37,9
Ez/Ede	0,3	0,0	0,2	0,2	0,0
Etxebizitzaren egoera					
Berria	38,3	43,7	40,5	36,7	34,5
Erabilitakoa	61,7	56,3	59,5	63,3	65,5
Etxebizitza Babestua					
Bai	13,8	16,0	8,3	10,1	12,5
Ez	86,2	84,0	91,7	89,9	87,5
Etxebizitza mota					
Eraikin kolektiboa	92,0	91,6	92,5	87,8	91,6
Familia bakarreko eraikina	8,0	8,4	7,5	12,2	8,4
Edukitze-erregimena					
Jabetzan, erabat ordainduta	61,0	62,4	65,8	51,9	57,2
Jabetzan, zenbait ordainketa egiteke	27,2	24,6	22,3	31,9	27,3
Errentan hartua	5,1	4,7	3,6	4,7	2,3
Beste egoera bat (lagapena eta abar)	6,8	8,3	8,4	11,4	13,2

*: Nazionalitate bikoitza espainiarren kategorian txertatu da.

Iturria: Ingurumen, Lurralde Plangintza eta Etxebizitza Saila, Etxebizitza Beharren eta Eskaeraren Inkesta 2015

Edukitze-erregimenari dagokionean, birgaitzeko beharra duten familien artean nabarmen handitu da etxebizitza jabetzan eta erabat ordainduta duten familien proportzioa. Proportzioa handitu egin da (2013ko % 51,9tik 2015eko % 57,2ra), baina ez du gainditu 2011ko datua (% 65,8), ezta 2009koa eta 2010ekoa ere (% 61 eta % 62,4, hurrenez hurren). Bestalde, behera egin du jabetza-erregimena duten baina ordainketen

zati bat falta zaien familien partaidetza. 2013an gora egin ostean (% 31,9), 2015ean behera egin du ostera ere (% 27,3), 2009ko baliotik hurbil geratuz (% 27,2).

Alokairu-erregimenean, birgaitzeko premia oso txikia da, guztizkoaren % 2,3, hau da, zifrarik baxuena 2009tik hona. Aldiz, bestelako edukitze motei (lagapena, doakoa eta abar) loturiko premiak etengabe egin du gora. Mota horretakoak birgaitzeko premia dutenen % 6,8 ziren 2009an; 2015ean, % 13,2.

57. grafikoa. Birgaitzeko beharra duten etxebizitzaren batez besteko azaleraren eboluzioa, 1997-2015

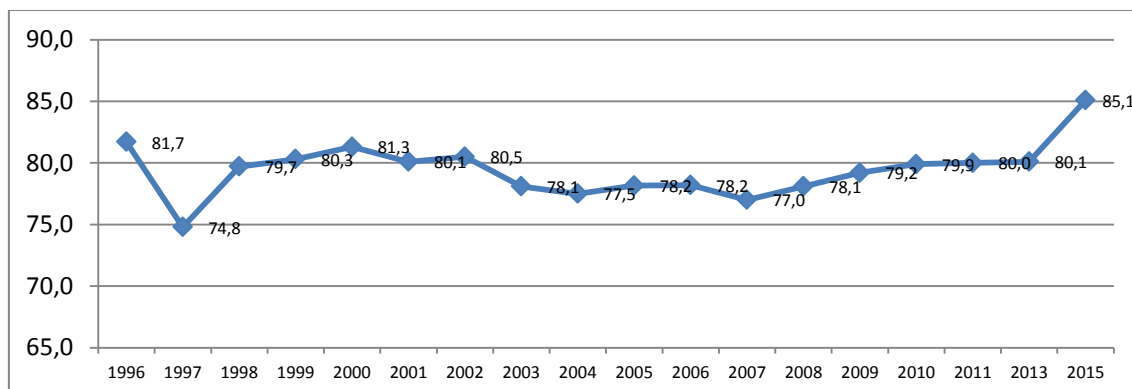

(*) 2009az geroztik, aldaketa metodologiko bat egon da inkestak egiteko prozesuan, laginketa-tamaina handitu baita eta inkesta guztiak elkarrizketa pertsonalen bidez egin baitira.
Iturria: Ingurumen, Lurralde Plangintza eta Etxebizitza Saila. Etxebizitza Beharren eta Eskaeraren Inkesta 2015

58. grafikoa. Birgaitzeko beharra duten etxebizitza nagusien batez besteko antzinatasunaren eboluzioa, 1997-2015

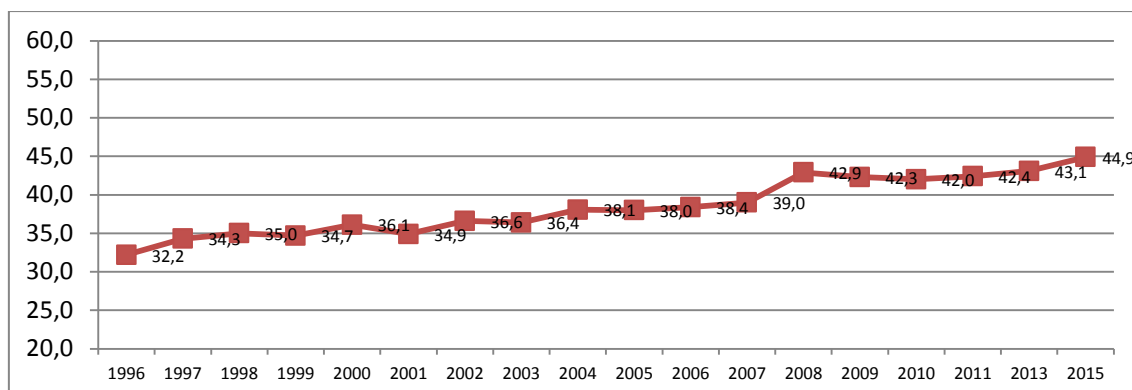

(*) 2009az geroztik, aldaketa metodologiko bat egon da inkestak egiteko prozesuan, laginketa-tamaina handitu baita eta inkesta guztiak elkarrizketa pertsonalen bidez egin baitira.
Iturria: Ingurumen, Lurralde Plangintza eta Etxebizitza Saila. Etxebizitza Beharren eta Eskaeraren Inkesta 2015

Birgaitzeko beharra duten etxebizitzek eranskinak eskuragarri izateari dagokionez, 2015ean ikusi da etxebizitzaren % 49,9k trastelekua dutela eta % 29,7k garajea dutela etxebizitzari lotuta. Zifra horiek 2013an behatutakoak baino handixeagoak dira, data hartan etxebizitzaren % 44,5ek trastelekua baitzuten eta % 28k, garajea.

Eraikinaren irisgarritasuna aztertuz gero, ikus daiteke birgaitzeko beharra duten etxebizitza gehienek igogailua dutela (% 67,2) eta etxebizitza dagoen eraikina egokituta dagoela kasuen % 53an. Kasu horretan, zifrek 2013an behatutakoak baino baldintza

hobeak islatzen dituzte, urte hartan etxebizitzak % 56,7k igogailua baitzuten eta % 51,5 egokitutako eraikinetan baitzeuden.

2015ean hautemandako ezaugarrien arabera, egoera 2009an baino hobea da, bai eraikinaren egokitzapenean (2009-2013 aldiko maximoa 2013an izan zen, % 51,5) bai igogailua edukitzean (maximoa, 2009an; % 60,4).

75. taula. EAEn birgaitzeko beharra duten etxeen eranskinak eta irisgarritasuna, 2009-2015

Etxebizitzak honako hauek ditu:	2009. urtea	2010. urtea	2011. urtea	2013. urtea	2015. urtea
Trastelekua					
Bai	41,7	46,8	45,7	44,5	49,9
Ez	58,3	53,2	54,3	55,5	50,1
Garajea					
Bai	28,6	26,9	31,0	28,0	29,7
Ez	71,4	73,1	69,0	72,0	70,3
Igogailua					
Bai	60,4	59,5	51,0	56,7	67,2
Ez	39,6	40,5	49,0	43,3	32,8
ERAIKINA EGOKITUTA DAGO?					
Bai	40,2	37,8	32,8	51,5	53,0
Ez	59,8	62,2	67,2	48,5	47,0

Iturria: Ingurumen, Lurralde Plangintza eta Etxebizitza Saila, Etxebizitza Beharren eta Eskaeraren Inkesta 2015

4.2.2. Birgaitzeko beharraren arrazoiak eta birgaitzearen ezaugarriak

Birgaitzeko premia handiagoa dute familia-etxebizitzak elementu pribatiboek zati komunek baino

Etxebizitzek behar duten birgaitze-lanaren tipologiari dagokionez, % 44,3 etxebizitza barneko hobekuntza-beharrei dagokie. % 25,0k birgaitzea etxebizitza barruan eta eraikineko eremu komunetan behar dute. Gainerako % 30,7k eraikineko eremu komunei soilik dagozkien birgaitze lanak behar ditu.

59. grafikoa. Birgaitzeko beharra duten etxebizitza duten familiak, birgaitze motaren arabera. EAE. 2015

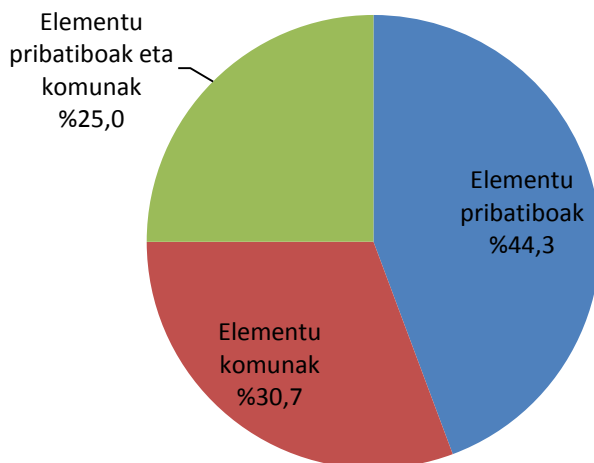

Iturria: Ingurumen, Lurralde Plangintza eta Etxebizitza Saila, Etxebizitza Beharren eta Eskaeraren Inkesta 2015

Eboluzioari dagokionez, alderdi nabarmenena elementu komunetan erreformak behar dituzten birgaitze-prozesuen gorakada da. Jarduketa horien pisu erlatiboa 2013ko % 18,4tik 2015eko % 30,7ra igaro da. Hala ere, ez du gaintzen 2011ko % 47,1. 2013 eta 2015 artean gertatutako gorakadaren aldean, behera egin dute elementu komun nahiz pribatiboak birgaitzeko obrek, 2013ko % 31,8tik 2015eko % 25era. Horrez gain, etxebizitzaren barrualde pribatiboan eskusiboki hobetzeko ekintzen pisuak ere behera egin du 2013 eta 2015 artean, hain zuzen ere % 49,8tik % 44,3ra.

76. taula. Beharra duten etxebizitzaren birgaitze-mota, EAE. 2007-2015

	(Beharra duten etxeen gaineko ehunekoak eta etxebizitza kopurua)													
	2007. urtea		2008. urtea		2009. urtea		2010. urtea		2011. urtea		2013. urtea		2015. urtea	
	Etxebiz. kop.	%.	Etxebiz. kop.	%.	Etxebiz. kop.	%.	Etxebiz. kop.	%.	Etxebiz. kop.	%.	Etxebiz. kop.	%.	Etxebiz. kop.	%.
Guztira	113.396	100	128.669	100	142.100	100	80.969	100	75.342	100	90.139	100	58.017	100
Elementu pribatiboak	47.672	42,0	61.468	47,8	51.080	35,9	41.011	50,7	24.702	32,8	44.844	49,8	25.708	44,3
Elementu komunak	57.424	50,6	47.303	36,8	59.499	41,9	14.781	18,3	35.470	47,1	16.594	18,4	17.796	30,7
Elementu pribatiboak eta komunak	8.301	7,3	19.898	15,5	31.521	22,2	25.177	31,1	15.170	20,1	28.700	31,8	14.513	25,0

Iurria: Ingurumen, Lurralde Plangintza eta Etxebizitza Saila. Etxebizitza Beharren eta Eskaeraren Inkesta 2015

77. taula. Beharra duten etxebizitzaren birgaitze motaren aldakuntza, EAE. 2007-2015 eta 2013-2015

	(Beharra duten etxeen gaineko ehunekoak eta etxebizitza kopurua)									
	2007. urtea		2013. urtea		2015. urtea		2007-2015 aldiko aldaketa		Aldakuntza 2013-2015	
	Etxebiz. kop.	%.	Etxebiz. kop.	%.	Etxebiz. kop.	%.	Etxebiz. kop.	%.	Etxebiz. kop.	%.
Guztira	113.396	100	90.139	100	58.017	100	-55.379	-48,8	-32.122	-161,4
Elementu pribatiboak	47.672	42,0	44.844	49,8	25.708	44,3	-21.964	-46,1	-19.136	-42,7
Elementu komunak	57.424	50,6	16.594	18,4	17.796	30,7	-39.628	-69,0	1.202	7,2
Elementu pribatiboak eta komunak	8.301	7,3	28.700	31,8	14.513	25,0	6.212	74,8	-14.187	-49,4

Iurria: Ingurumen, Lurralde Plangintza eta Etxebizitza Saila. Etxebizitza Beharren eta Eskaeraren Inkesta 2015

60. grafikoa. Birgaitzeko beharra duten etxebizitzaren kopurua, beharra duten etxebizitzaren birgaitze motaren arabera, EAE. 2007-2015

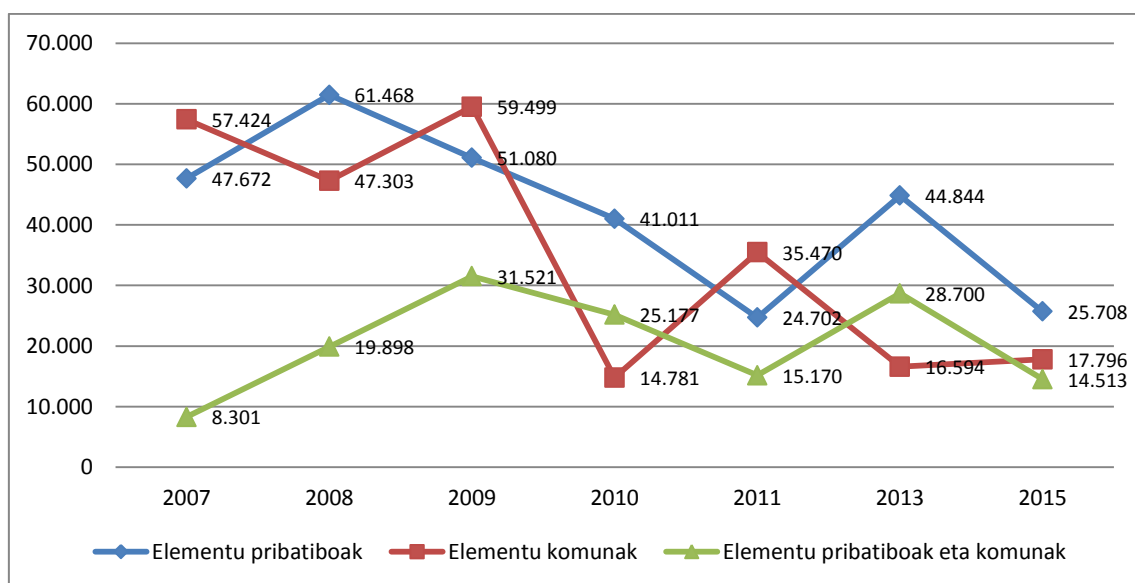

Iurria: Ingurumen, Lurralde Plangintza eta Etxebizitza Saila. Etxebizitza Beharren eta Eskaeraren Inkesta 2015

Oro har, 2015ean etxebizitza nagusia birgaitzeko beharra duten familien % 69,3k gutxienez etxebizitzaren elementu pribatibo bati loturiko birgaitze-jarduerak aipatzen dituzte. Proportzio horrek beherakada nabarmena izan du 2013ko % 81,6aren eta 2010eko % 81,8aren aldean. Alabaina, 2007, 2009 eta 2011 urteetako zifrak baino handiagoa da.

Birgaitze-ekintzak behar dituzten familien % 55,7k eraikinaren elementu komunak batekin erlazionatutako lanak aipatzen dituzte. Kasu horretan, 2013ko % 50,2a gainditzen da, baina 2011ko % 67,2tik eta 2009ko % 64,1etik nabarmen behera dago.

61. grafikoa. Etxebizitza nagusian birgaitzeko beharra duten elementu moten eboluzioa (%). EAE. 1996-2015

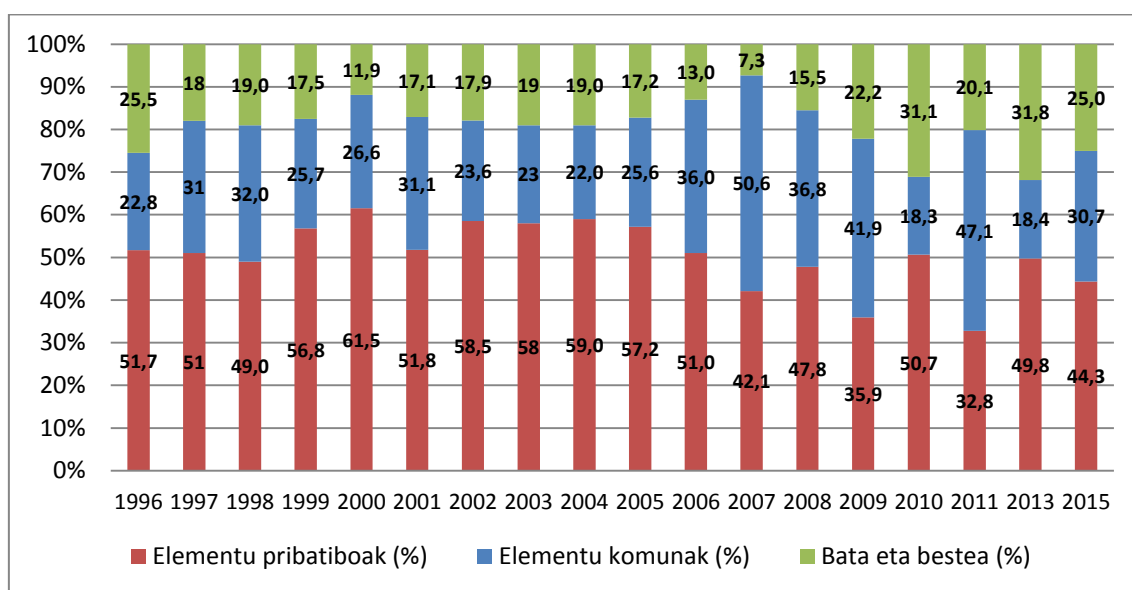

(*) 2009az geroztik, aldatzea metodologiko bat egon da inkestak egiteko prozesuan, laginketa-tamaina handitu baita eta inkesta guztiak elkarriketa pertsonalen bidez egin baitira.

Iturria: Ingurumen, Lurralde Plangintza eta Etxebizitza Saila. Etxebizitza Beharren eta Eskaeraren Inkesta 2015

Gutxienez etxebizitzaren elementu pribatibo bat birgaitzeko beharra duten etxebizitzak guztira 40.221 dira. Komuna eta sukaldea aldatzea da EAEn 2015ean gehien aipatu diren elementu pribatiboak, birgaitzeko beharra duten etxebizitzaren % 46,5ean aipatzen baitituzte. Ondoren atea / leihoa aldatzea (% 29,2) eta zorua aldatzea (% 21,3) daude. Pisu gutxiago dute ur- edo elektrizitate-instalazioak konpontzeak (% 13,9), berokuntza instalatzeak (% 9,8), tabikeak botatzeak edo altxatzeak (% 6,9) edo bestelako elementuek (% 6,6).

2013 urtearekiko, gehien eskatutako etxebizitzako elementu pribatiboak birgaitzeko beharrak behera egin duela hautematen da. Horrela, 4 ehuneko-puntu baino gehiago egin dute behera familiek beren birgaitze-beharrak finkatzeko orduan adierazten dituzten elementu pribatiboak: komuna / sukaldea aldatzea (2013an beharra zuten familien % 55,3, eta 2015ean, berriz, % 46,5), leihoak nahiz atea aldatzea (% 37,8 zen 2013an eta % 29,2, berriz, 2015ean) eta lurzorua aldatzea (2013an % 25,3 eta 2015ean % 21,3). Bi elementu pribatibok bakarrik egin dute gora, oro har, aurrekoak baino gutxiago eskatzen direnak: ur- eta elektrizitate instalazioen konponketak (2013an % 12,8 eta 2015ean % 13,9) eta berokuntza instalatzeak (2013an % 9 eta 2015ean % 9,8).

Gutxienez etxebizitzaren elementu komun bat birgaitzeko beharra duten etxebizitzak, guztira, 32.309 dira. Fatxada birgaitzea da 2015ean gehien eskatu den elementua, izan ere, birgaitze-beharren bat duten familien % 33,9k aipatzen dute; ondoren, igogailua instalatzea dator (guztizkoaren % 16). Pisu gutxiago du teilatua konpontzeak (% 14,7) eta beste elementu komun batzuekin erlazionatutako jarduerak (% 6,3).

78. taula. EAEn birgaitzeko beharra duten etxebizitza nagusietan birgaitu beharreko elementuak, 2009-2015

	2009. urtea	2010. urtea	2011. urtea	2013. urtea	2015. urtea
Birgaitzeko beharra duten etxeak	142.100	80.969	75.342	90.138	58.017
Elementu pribatiboren bat birgaitzeko beharra duten etxeak	82.601	66.188	39.872	73.544	40.221
Etxeen %a, elementu pribatiboren baten kasuan	58,1	81,7	52,9	81,6	69,3
ELEMENTU PRIBATIBOAK (*)					
<i>Bainugela-sukaldea aldatu</i>	41,7	60,3	39,2	55,3	46,5
<i>Tabikeak bota / eraiki</i>	9,3	13,8	6,8	9,2	6,9
<i>Lurzorua aldatu</i>	24,2	31,9	22,5	25,3	21,3
<i>Uraren eta elektrizitatean instalazioak konpondu</i>	14,8	23,6	12,8	12,8	13,9
<i>Berokuntzaren instalazioa</i>	15,2	21,9	12,1	9,0	9,8
<i>Leihoak / ateak aldatu</i>	30,5	39,3	26,6	37,8	29,2
<i>Beste batzuk</i>	15,7	11,9	7,5	11,3	6,6
Elementu komun bat birgaitzeko beharra duten etxeak	91.020	39.958	50.640	45.294	32.309
Etxeen %a, elementu komun baten kasuan	64,1	49,3	67,2	50,3	55,7
ELEMENTU KOMUNAK (*)					
<i>Fatxada</i>	29,8	23,8	29,8	19,8	33,9
<i>Teilatua</i>	17,8	16,0	19,9	13,5	14,7
<i>Igogailua</i>	26,7	19,8	34,6	17,4	16,0
<i>Gas naturala</i>	3,3	3,1	4,2	1,3	1,7
<i>Beste batzuk</i>	18,3	9,9	12,1	12,1	6,3

(*) Erantzun bat baino gehiago eman daitezke. Behar hori dutela baieztatzen duten familien ehunekoa, birgaitzeko beharra duten familien guztizkoarekiko.

Iturria: Ingurumen, Lurralde Plangintza eta Etxebizitza Saila, Etxebizitza Beharren eta Eskaeraren Inkesta 2015

62. grafikoa. EAEn birgaitzeko beharra duten etxebizitza nagusietan birgaitu beharreko elementuak (etxeen % / beharra duten etxeak), 2015

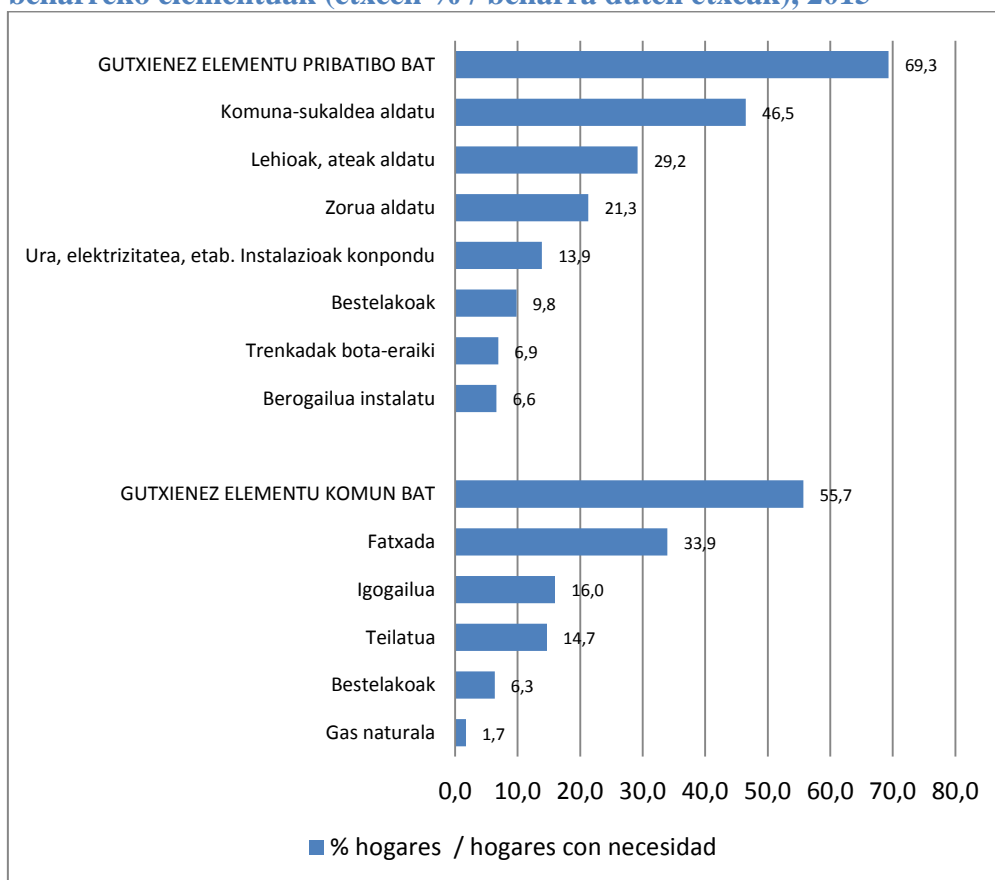

Iturria: Ingurumen, Lurralde Plangintza eta Etxebizitza Saila, Etxebizitzaren beharrei eta eskaerari buruzko inkesta. 2015. urtea

Elementu komunetan, 2013ren aldean, nabarmen egin du gora fatxada birgaitzeko jarduketaren beharrak, 2013ko % 19,8tik 2015eko % 33,9ra. Bestalde, igogailua instalatzea edo konpontzea gero eta gutxiago eskatzen da: 2011n, etxebizitzaren % 34,6k; 2013an, askoz ere gutxiagok, % 17,4k; eta 2015ean, apur bat gutxiagok, % 16k. Alegia, ehunekorik baxuena da 2004az geroztik. Fatxada birgaitzean, puntu bat egin du gora beharrak, 2013ko % 13,5etik egungo % 14,7ra.

Birgaitzeko beharra zehazten duten elementu nagusien epe luzerako eboluzioaren hurbilketa egitean, ikusten da edizio guztietan komuna eta sukaldea izan direla gehien eskatutako aldaketak, nahiz eta gorabehera handiekin (beharra duten familien eskaeren % 37 eta % 60 bitartean).

Kasu horretan, jardutea eskatzen zuten familien proportzioa % 45-49 ingurukoa zen 1996 eta 2001 bitartean, eta urte horretatik aurrera jarduteko beharra % 57 ingurura hurbiltzen da 2003 eta 2004 urteetan. 2004tik aurrera, proportzioa bat-batean erortzen da 2007ko % 37,5eko minimoraino; zifra hori 2011n berriro ere % 40tik behera kokatu zen (% 39,2). Dena den, 2008az geroztik, zifrak berreskuratzeko joera hautematen da eta 2010 eta 2013 bitartean birgaitzeko beharra zuten pertsonen adierazitako maximoetako batzuk behatzen dira (% 60,3 eta % 55,3). 2015eko zifra (% 46,5) ez da 2010 eta 2013 urtetakoak baino handiagoa, bai ordea 2006tik aurrerako gainerako edizioetakoak baino handiagoa (% 46,4).

Gehien eskatzen den bigarren elementua aldatu egiten da urteetan zehar, birgaitze motaren arabera behatutako gorabehera ugariak direla eta. 1996 eta 2002 bitartean, etxebizitzako atek edota leihoak aldatzeko beharra zuten etxebizitzak zeuden bigarren posizioan, % 26-34 bitarteko ehunekoekin. 2003-2006 aldian, zorua aldatzea eta leiho / atek aldatzea gehien eskatutako bigarren edo hirugarren elementu gisa kokatzen dira.

2007 eta 2013 urteen artean gorabeherak hauteman dira bi elementu horien eskaeran (zorua eta leihoak / atek), eta aldi horretan gora egin zuen aipatutako bi elementuekin lehian dagoen igogailu-beharrak. Oro har, leihoak / atek aldatzea da bigarren aukera, batez ere 2008an (% 28,3), 2010ean (% 41,7) eta 2013an (% 37,8). 2009an ere bigarren posizioa izaten jarraitzen du (% 30,5), nahiz eta, aurten, fatxada konpontzeko aukeratik oso hurbil (% 29,8). Edonola ere, 2015ean gorakada nabarmena izan du fatxada konpontzeak, eta birgaitzeko beharra duten elementuen artean bigarren kokatu da, % 33,9ra iritsita. Bigarren tokian jarri den aurreneko aldia da 1996az geroztik. Fatxada-konponketetan izandako gorakada handiaren ondorioz, 2015ean hirugarren kokatu da leihoak / atek aldatzea (% 29,2) eta laugarren, berriz, lurzorua aldatzea (% 21,3).

Bestalde, igogailua instalatzeko edo erreformatzeko beharrak pixkanaka gora egin du, 1996an % 4,8 izatetik 2001ean jasotako % 15,4raino. 2007 (% 28,4) eta 2011 (% 34,6) urteetan bigarren aukera gisa ageri da. Baina beharra % 17,4ra jaitsi da 2013an, eta % 16ra 2015ean, familiek planteatutako birgaitze-elementu handiekiko posizio baxuenean. 2003ra egin behar da atzera (% 13,6) 2015eko zifra (% 16) baino baxuagoa den bat topatzeko.

63. grafikoa. Etxebizitza nagusian birgaitzeko beharra duten elementu nagusien eboluzioa. EAE. 1996-2015

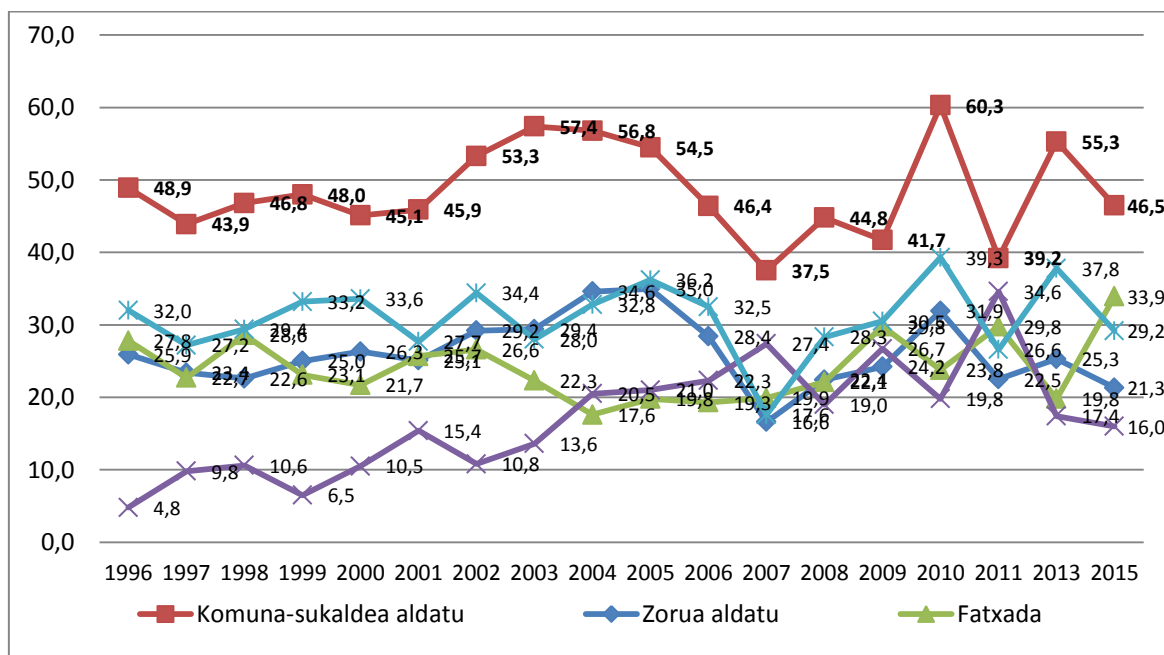

(*) 2009az geroztik, aldaketa metodologiko bat egon da inkestak egiteko prozesuan, laginketa-tamaina handitu baita eta inkesta guztiak elkarrizketa pertsonalen bidez egin baitira.

Iturria: Ingurumen, Lurralde Plangintza eta Etxebizitza Saila. Etxebizitza Beharren eta Eskaeraren Inkesta 2015

4.2.3. Ingurunearekiko / auzoarekiko asebetetze-maila

Birgaitzea behar duten familia gehien-gehienek aldeko iritzia dute egoitza-ingurune edo auzoari dagokionez. Alegia, % 92,5 pozik ageri dira; asebetetze-maila altua da kasuen % 65,6an eta nahiko altua % 26,9an.

2015eko asebetetze-maila ertainari behatuz gero (85,3 puntu), lau puntu baino gehiago egin du gora 2013arekiko (79,7 puntu); izan ere, familia-proporzio handiagoak du asebetetze-maila altua ingurune edo auzoarekiko (% 65,6; eta 2013an, berriz, % 54,6 ziren). Batez besteko asebetetze-maila 2015ean 2010ekoaren antzekoa da (84,8 puntu). Urte horren aldean 1,5 puntu hobetu da asebetetze-maila altua duten pertsonen ehunekoa (% 65,6 % 64ren aldean).

79. taula. Ingurunearekiko / auzoarekiko asebetetze maila. 2009-2015

Asebetetze-maila	2009. urtea	2010. urtea	2011. urtea	2013. urtea	2015. urtea
Handia	53,1	64,0	36,4	54,6	65,6
Nahiko handia	37,2	27,5	55,1	34,3	26,9
Nahiko apala	8,5	7,0	7,6	7,6	5,9
Apala	1,2	1,5	0,8	3,5	1,6
Asebetetze-maila ertaina¹⁸	79,8	84,8	75,4	79,7	85,3

(*): % bertikala (beharra duten familien guztizkoarekiko)

Iturria: Ingurumen, Lurralde Plangintza eta Etxebizitza Saila. Etxebizitza Beharren eta Eskaeraren Inkesta 2015

Ingurunearekiko asebetetze-maila altua izan arren oro har, zenbait arazo espezifiko hautematen dira birgaitze-beharra duten familiak bizi diren etxebizitza dagoen ingurune edo auzoan.

- Aparkatzeko tokirik ez egotea aipatzen dute etxebizitza birgaitzeko beharra duten familien % 63,1ek 2015ean. Hala ere, proportzioak etengabe behera egin du 2009ko % 77,9tik 2013ko % 64,6ra eta egungo % 63,1era.
- Aztertutako familien % 23,6k kanpoko zaraten arazoa aipatzen du 2015ean, 2013ko % 28,2a hobetuz. Bigarren arazo aipatuena den arren, 2009az geroztikako balio txikiena du. Horrenbestez, aurreko minimotik behera dago (2011ko % 25,7a).
- 2015ean, % 15-16ren inguruan daude irisgarritasun-falta (% 15,6), eragina nabarmen murriztuta (2013an % 36,1ek aipatzen zuen), eta zerbitzu-gabetasuna (% 15,3). Azken horrek ere nabarmen murriztu du eragina, baina irisgarritasun-faltak baino gutxiago; izan ere, beharra zuten etxeen % 24,5ek aipatzen zuen 2013an, eta 2015ean, berriz, % 15,3k.

¹⁸ Asebetetze-mailaren batez besteko indizea 0 eta 100 bitarteko eskalan kalkulatu da. Elkarriketatutako pertsonen banakako iritziei dagozkien erantzunen batez bestekoa erakusten du, honako eskala honen arabera: 100, asko; 66, nahikoa; 33, pixka bat; eta 0, gutxi.

- Delinkuentzia/segurtasun-faltaren arazoak ere nabarmen hobetu dira 2013 urtearen aldean; 2013an % 26,3 ziren, eta egun % 13,4. 2013an apur bat gora egin arren (% 26,3), delinkuentzia/segurtasun-faltaren arazoak ere gutxitzera egiten du epe luzean. Hala, 2009an % 32 zen, 2010ean % 29,8 eta 2015ean, berriz, % 13,4.
- Aztertutako gainerako arazoak % 8-10 inguruan kokatzen dira: kutsadura/kirats arazoak (% 9,5), garbiketa falta edo zaborrik ez biltzea (% 9,4), berdeguneen falta (% 8,9), mantentze ezari loturiko arazoak (% 8,6) eta komunikazio/garraibide txarrak (% 8,6). Eraginak nabarmen egin du behera kasu guztietan 2013 urtearen aldean, nagusiki, mantentze-faltaren kasuan (2013an, % 20,7; 2015ean, % 8,6), komunikazio/garraibide txarretan (2013an, % 20,8; 2015ean, % 8,6), berdegune faltan (2013an, % 19,6; 2015ean, % 8,9) eta kutsadura/kirats arazoetan (2013an, % 19,4; 2015ean, % 9,5). Murrizketa ez da hain nabarmena garbiketa-faltan/zaborrik ez biltzean (2013an, % 10,8; 2015ean, % 9,4). Kasu hori, ordea, birgaitze-beharra duten etxeetan aipatutako garrantzi gutxieneko arazoa zen 2013an.

64. grafikoa. Ingurunean / auzoan hautemandako arazoen balorazioa birgaitzeko beharra duten familietan, 2015

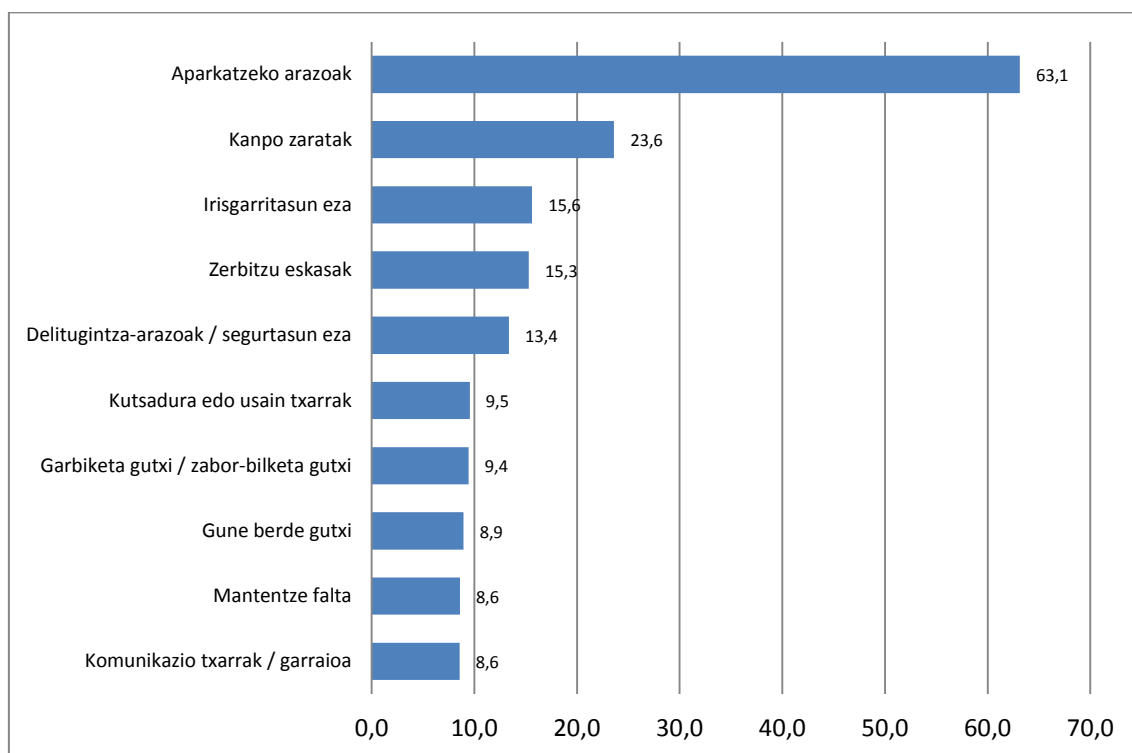

Iturria: Ingurumen, Lurralde Plangintza eta Etxebizitza Saila. Etxebizitza Beharren eta Eskaeraren Inkesta 2015

80. taula. Ingurunean / auzoan hautemandako arazoen balorazioa EAEn birgaitzeko beharra duten familietan. 2009-2013

Arazoak ingurunean / auzoan	2009. urtea	2010. urtea	2011. urtea	2013. urtea	2015. urtea
Kanpoko zaratak	26,1	34,8	25,7	28,2	23,6
Kutsadura-arazoak / usain txarrak	16,7	20,1	12,1	19,4	9,5
Mantentze-lanen falta	16,1	22,4	9,9	20,7	8,6
Garbitasun / zabor-bilketa eskasa	9,0	13,3	9,2	10,8	9,4
Komunikazio / garraio txarrak	14,5	19,3	18,8	20,8	8,6
Berdegune gutxi	22,3	22,5	19,0	19,6	8,9
Aparkatzeko arazoak	77,9	74,9	72,8	64,6	63,1
Zerbitzu gutxi	22,7	22,9	23,9	24,5	15,3
Irisgarritasun-falta	44,5	36,0	28,8	36,1	15,6
Delinkuentzia-arazoak / segurtasun-falta	32,0	29,8	24,7	26,3	13,4

(*): % bertikala (beharra duten familien guztizkoarekiko)

(**): Erantzun bat baino gehiago eman daiteke.

Iturria: Ingurumen, Lurralde Plangintza eta Etxebizitza Saila. Etxebizitza Beharren eta Eskaeraren Inkesta 2015

Birgaitze-beharra duen ohiko etxebizitzarekiko batez besteko asebetetze-mailak gora egin du 2013 eta 2015 bitartean, eta 71 puntutik 76,4ra pasa da¹⁹. Hala ere, 2015eko indizeak 2009ko edizioan (78,4 puntu) eta 2010ekoan (76,6 puntu) jasotakoak baino zertxobait baxuago izaten jarraitzen du.

2015ean, bi familietatik batek asebetetze-maila altua adierazi zuen egoitza-etxebizitzarekiko (% 50,9, 2013ko % 40,9 baino 10 puntu gehiago), eta horiengandik hurbil zeuden maila nahiko altua adierazi zutenak (% 32,4). Asebetetze-maila baxua edo nahiko baxua dutenak % 16,7 dira 2015ean, 2013ko % 20,6a baino gutxiago. Azken urteetan, zifra hori 2009koak (% 10,9) bakarrik gainditu du.

81. taula. Birgaitze-beharra duten familien ohiko etxebizitzarekiko asebetetze-maila. 2009-2015

Asebetetze-maila	2009. urtea	2010. urtea	2011. urtea	2013. urtea	2015. urtea
Handia	50,5	51,1	19,5	40,9	50,9
Nahiko handia	38,6	32,3	55,2	38,5	32,4
Nahiko apala	7,5	13,0	18,8	14,2	12,4
Apala	3,4	3,7	6,5	6,4	4,3
Asebetetze-maila ertaina²⁰	78,4	76,6	62,1	71,0	76,4

(*): % bertikala (beharra duten familien guztizkoarekiko)

Iturria: Ingurumen, Lurralde Plangintza eta Etxebizitza Saila. Etxebizitza Beharren eta Eskaeraren Inkesta 2015

¹⁹ Asebetetze-mailaren batez besteko indizea 0 eta 100 bitarteko eskalan kalkulatu da. Elkarriketatutako pertsonen banakako iritziei dagozkien erantzunen batez bestekoa erakusten du, honako eskala honen arabera: 100, asko; 66, nahikoa; 33, pixka bat; eta 0, gutxi.

²⁰ Asebetetze-mailaren batez besteko indizea 0 eta 100 bitarteko eskalan kalkulatu da. Elkarriketatutako pertsonen banakako iritziei dagozkien erantzunen batez bestekoa erakusten du, honako eskala honen arabera: 100, asko; 66, nahikoa; 33, pixka bat; eta 0, gutxi.

4.2.4. Beharraren eta eskaera-epeen gradu subjektiboa

Atal honetan aldaketa-beharraren analisisia egin nahi da zenbait aldagaien bidez, hala nola eraginpeko familiek hautemandako behar-maila subjektiboa, behar-egoeran daramaten denbora eta etxebizitza birgaitzeko aurreikusten dituzten epeak.

Birgaitze-beharra handitu egin da 2013arekiko –urte hartan 60,2 puntuko behar-indizea erregistratu zen (0 eta 100 bitarteko eskala)–; 2015ean, 64,8 puntukoa da. Eraitza hori lortu da kolektibo horren zati handienak 2015ean egoitza-etxebizitza birgaitzeko behar handia (% 34,1), dezentekoa (% 30,6) edo nolabaitekoa (% 31,9) dutela aitortu dutelako, eta laugarren posizioan geratu delako birgaitze-behar txikia dutenena (% 3,5). Baina 2013an beharra zuten familia gehienek birgaitzeko behar dezentekoa zutela adierazi zuten (% 36,8), eta ondoren nolabaiteko beharra aitortzen zutenak zeuden (% 30,4). Behar handia zutenak (% 25,9) hirugarren posizioan zeuden.

Nahiz eta hautemandako beharraren intentsitateak gora egin duen 2013arekiko, 2015eko datuek 2009an behatutako egoeraren antzekoa islatzen dute (urte hartan batez besteko behar-maila 65,8koa izan zen). Hautemandako susperraldiaz gain, 2015eko batez besteko beharraren adierazlea oso urrun dago 2011n erregistratutako maximotik (73 puntu).

82. taula. Etxebizitza birgaitzeko beharraren maila subjektiboa, 2009-2015

Beharraren maila	2009. urtea	2010. urtea	2011. urtea	2013. urtea	2015. urtea
Handia	36,0	27,3	42,4	25,9	34,1
Dezentekoa	34,7	33,5	37,9	36,8	30,6
Nolabaitekoa	21,1	31,9	16,8	30,4	31,9
Txikia	8,3	7,4	2,9	6,9	3,5
Maila ertaina (0-100)²¹	65,8	59,9	73,0	60,2	64,8

(*): % bertikala (mota bakoitzean beharra dutenen guztizkoa).

Iturria: Ingurumen, Lurralde Plangintza eta Etxebizitza Saila, Etxebizitza Beharren eta Eskaeraren Inkesta 2015

Birgaitze-beharraren denbora edo antzinatasunari dagokionez, familien % 41ek adierazten du egoera horretan lau urte baino gehiago daramala. 2013ko % 51,4tik behera dago, baita 2009ko % 46,4tik behera ere, eta inkestak 2013 bitartean behatutako zifra minimoa da. Epe luzeko ikuspegiarekin, lau urterako edo gehiagorako eskaeraren proportzioa nahiko maila baxuetan dago, 2002 eta 2008 urteetako % 55eko eta % 60ko zifretatik oso urrun.

Aldiz, bi urterako eskaeraren proportzioa nabarmen handiagoa da 2015ean (% 40,6), bai 2002-2008 aldiaren aldean (aldiko zifrak % 27tik beherakoak dira; gehienetan % 25etik beherakoak) bai 2013ko % 27,5aren aldean.

2015ean goia jo du behar-egoeran 2 urte baino gutxiago daramatela dioten familien proportzioak, orain arteko maximoa, 2009ko % 35,6a, gaindituta. Igoera bereziki

²¹ Beharraren batez besteko maila 0 eta 100 bitarteko eskalan kalkulatu da. Elkarriketatutako pertsonen banakako iritziei dagozkien erantzunen batez bestekoa erakusten du, honako eskala honen arabera: 100, asko; 66, nahikoa; 33, pixka bat; eta 0, gutxi.

deigarria da urtebete eta 2 urte artean daudenen eskaerari dagokionez (% 18,7 2013an eta % 29,8, 2015ean).

83. taula. Etxebizitza nagusia birgaitzeko behar-egoeraren denbora, 2009-2015

Denbora premia-egoeran	2009. urtea	2010. urtea	2011. urtea	2013. urtea	2015. urtea
Urtebete baino gutxiago	15,5	12,9	5,5	8,8	10,8
Duela 1 eta 2 urte artean	20,0	16,7	17,2	18,7	29,8
Duela 2 eta 4 urte artean	18,0	18,8	27,3	21,1	18,4
4 urtetik gora	46,4	51,6	50,0	51,4	41,0
GUZTIRA	100,0	100,0	100,0	100,0	100,0

(*): % bertikala (mota bakoitzean beharra dutenen guztizkoa).

Iturria: Ingurumen, Lurralde Plangintza eta Etxebizitza Saila, Etxebizitza Beharren eta Eskaeraren Inkesta 2015

65. grafikoa. Etxebizitza nagusia birgaitzeko behar-egoeraren denbora (< 2 urte, 2 eta 4 urte bitartean eta > 4 urte). EAE. 2002-2015

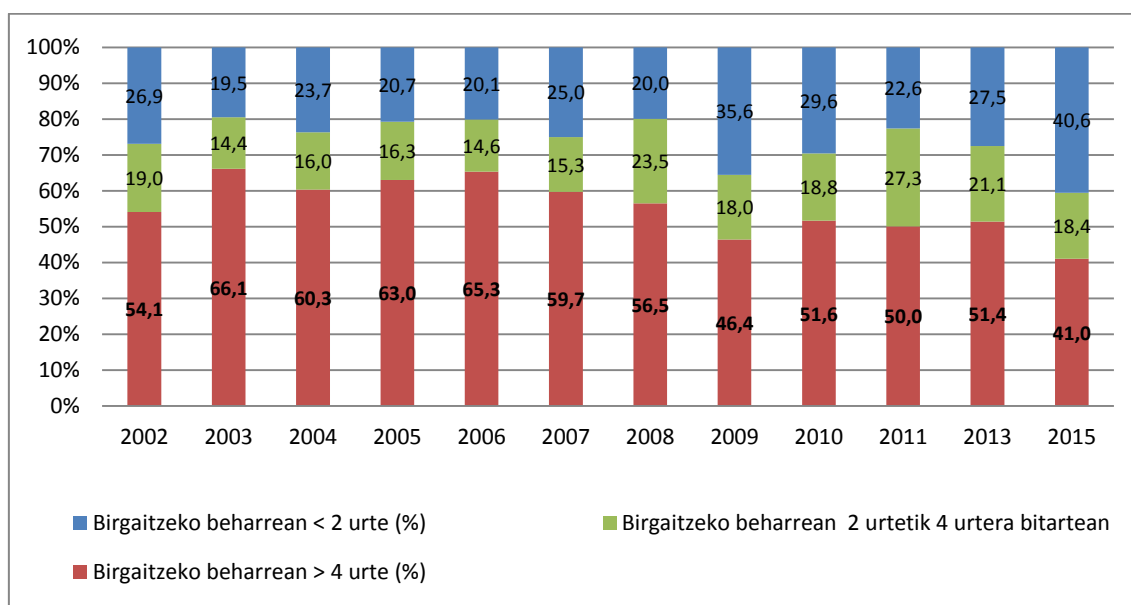

(*) 2009az geroztik, aldaketa metodologiko bat egon da inkestak egiteko prozesuan, laginketa-tamaina handitu baita eta inkesta guztiak elkarrizketa pertsonalen bidez egin baitira.

Iturria: Ingurumen, Lurralde Plangintza eta Etxebizitza Saila, Etxebizitza Beharren eta Eskaeraren Inkesta 2015

Etxebizitza birgaitzea aurreikusten den epea aztertuz gero, 2015ean birgaitzeko behar hori agertzen duten familien % 58,8k uste du aukera asko edo dezente daudela datozen bi urteetan aldatu ahal izateko (% 26,6 eta % 32,2, hurrenez hurren). Proporzio hori % 67,6ra igotzen da horizontea datozen 4 urteetaraino zabalduz gero (aukera asko % 58,8 eta aukera dezente % 8,8).

Beharra bi edo lau urtera asetzeko aurreikuspenak handitu egiten dira 2013arekiko, batez ere 2 urtera begira. Azken kasu horretan, beharrari aurre egiteko asmoa duten familien proportzioa 2013an % 37,6 izatetik 2015ean % 58,8 izatera igaro da (2011ko % 53,7a ere gaindituz). Lau urterako eskaeraren kasuan, beharra estaltzeko ikuspegia hamazazpi ehuneko-puntu handitu da, 2013an % 50,3 izatetik 2015ean % 67,6 izateraino.

84. taula. Birgaitzeko beharra duten etxeak: etxebizitza birgaitzeko probabilitatea bi urteko eta lau urteko perspektibarekin, 2009-2015

Birgaitzeko probabilitatea	2009. urtea	2010. urtea	2011. urtea	2013. urtea	2015. urtea
2 urterako probabilitatea					
Handia	28,9	14,7	35,3	19,6	26,6
Nahikoa	22,7	24,6	18,4	18,0	32,2
Txikia	31,6	21,7	25,6	32,2	25,3
Aukerarik ez	16,8	39,0	20,7	30,1	15,9
4 urterako probabilitatea					
Handia	52,2	41,5	54,0	39,2	58,8
Nahikoa	9,2	12,6	4,5	11,1	8,8
Txikia	26,1	21,0	26,0	28,7	20,2
Aukerarik ez	12,4	24,9	15,5	21,1	12,2

(*): % bertikala (mota bakoitzean beharra dutenen guztizkoa).

Iturria: Ingurumen, Lurralde Plangintza eta Etxebizitza Saila, Etxebizitza Beharren eta Eskaeraren Inkesta 2015

4.2.5. Etxebizitza aldatzea, birgaitzearen alternatiba gisa

Birgaitzeko beharra duten familien barruan, bostetik lauk ez dute etxebizitza aldatu nahi 2015ean (% 81,9), eta % 11,9k bakarrik nahiago du etxebizitza aldatu. Azken familia mota horretan, etxebizitza ez aldatzeko aipatzen den arrazoi nagusia da baliabide ekonomikorik ez izatea. Faktore hori birgaitzearen aurrean aldaketa aukeratuko luketen familien % 64,4k aipatzen du, 2013an % 84,1 ziren arren.

Bestalde, etxebizitza aldatzeko beharra adierazten duten familien barruan, familien % 17,1ek etxebizitza birgaitzea planteatu lezakete etxebizitza aldatzearen alternatiba gisa.

85. taula. Birgaitzeko beharra duten etxeak: aldaketa nahi izatea. Aldatzeko beharra duten etxeak: birgaikuntza nahi izatea, 2009-2015

	2009. urtea	2010. urtea	2011. urtea	2013. urtea	2015. urtea
Oinarria: Birgaitzeko beharra duten etxeak					
Aldaketa nahiago izatea? (*)					
Bai	18,6	22,0	20,7	20,8	11,9
Ez	76,4	71,6	75,8	74,5	81,9
Ez/Ede	4,9	6,4	3,5	4,6	6,2
Oinarria: birgaitzeko beharra duten, baina etxebizitza aldatzea nahiago duten familiak					
Zergatik ez da aldatzen? (***)					
Arrazoi ekonomikoak	77,3	84,5	88,1	84,1	64,4
Bestelako arrazoiak	17,6	12,9	9,5	13,1	27,0
Ez/Ede	5,1	2,6	2,5	2,8	8,6
Oinarria: aldatzeko beharra duten etxeak					
Birgaitzea aldatzearen alternatiba gisa (**)					
Bai	18,8	17,1	13,5	18,7	17,1
Ez	77,1	74,5	84,6	78,0	79,2
Ez/Ede	4,1	8,4	1,9	3,2	3,7

(*) Birgaitzea behar duten familiekiko

(**) Aldatzea behar duten familiekiko

(***) Birgaitzea behar duten baina aldatzea nahiago duten familiekiko

Iturria: Ingurumen, Lurralde Plangintza eta Etxebizitza Saila, Etxebizitza Beharren eta Eskaeraren Inkesta 2015

Bilakaerari erreparatuta, birgaitzea baino gehiago etxebizitza aldatzea nahiko luketen familien % 11,9a inkestak 1997tik hona jasotako baliorik txikiena da, orain arteko minimoa, 2009ko % 18,6a, baino nabarmen txikiagoa. 2008ra arteko erregistroak ez dira % 22,5etik jaitsi; 1998an, 1999an eta 2002an % 27 eta % 28 bitarteko zifrak egon ziren, eta 2004 eta 2006 bitartean, berriz, % 30 eta % 33 bitartekoak.

Aldiz, etxebizitza aldatzeko beharra duten eta uneko etxebizitzaren birgaitzea alternatiba gisa planteatu lezaketen familien ehunekoari dagokionez, 2015eko datua (% 17,1) 2013koa (% 18,7) baino txikiagoa den arren, inkestak jasotako altuenetako bat da. 2015eko % 17,1a 2008koa (% 18,7), 2009koa (% 18,8), 2013koa (% 18,7) eta inoizko handiena den 2004koa (% 20,9) baino zertxobait txikiagoa da. Gainera, urrundu egiten da 1997 eta 2003 urteen nahiz 2005 eta 2007 urteen artean erregistratutako % 14az azpiko zifretatik.

66. grafikoa. Etxebizitza nagusia aldatzea nahiago izatea, birgaitzeko alternatiba gisa, eta alderantziz. EAE. 1997-2015

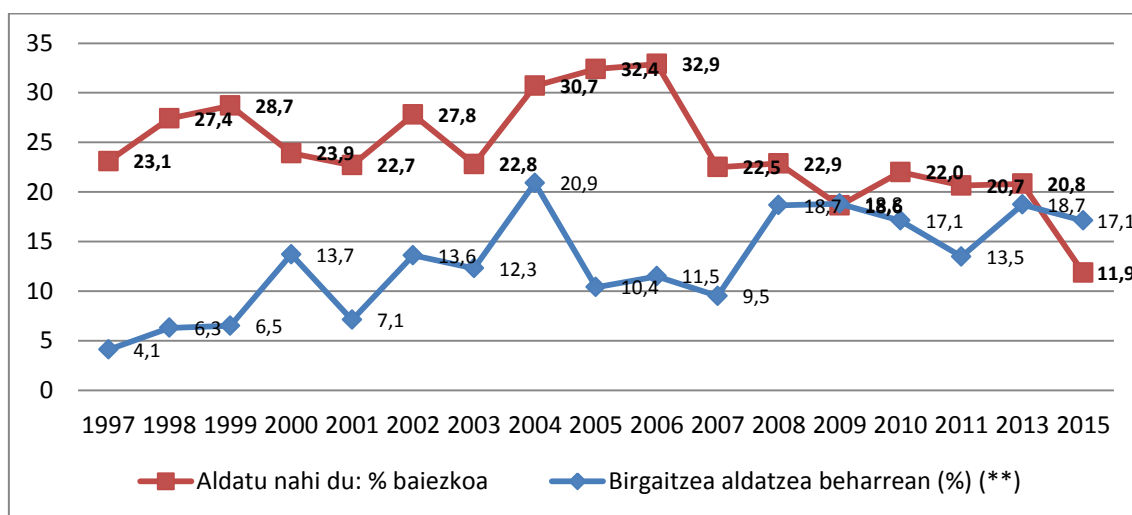

(*) 2009az geroztik, aldaketa metodologiko bat egon da inkestak egiteko prozesuan, laginketa-tamaina handitu baita eta inkesta guztiak elkarriketa pertsonalen bidez egin baitira.

(**) Oinarria: etxebizitza aldatzeko beharra adierazten duten familiak.

Iturria: Ingurumen, Lurralde Plangintza eta Etxebizitza Saila. Etxebizitza Beharren eta Eskaeraren Inkesta 2015

4.3. Etxea birgaitzeko beharra duten familien finantza-ahalmena

4.3.1. Diru-sarrerak

2015ean etxea birgaitzeko beharra zuten familien hileko diru-sarrera garbiak 1.962,1 euro²² ziren batez bestez. Erregistro horrek esan nahi du 2013an erregistratuarekiko % 14,9ko igoera egon dela (1.707,6 euro).

²² Diru-sarreretan familiaren diru-sarrera edo errenta guztien multzoa sartzen da.

Familiak 2015ean aitortutako diru-sarreraren arabera banaketa aztertuz gero, ikus daiteke pisu erlatiboak behera egin duela diru-sarrera gutxiago dituzten familien kasuan. Hain zuzen ere, lau familiatik batek (% 25) ez ditu gainditzen hilean 1.410 euroko diru-sarrerak; horrek esan nahi du kolektibo horren pisu erlatiboak nabarmen behera egin duela 2013 urtearekiko (urte hartan kolektibo hori birgaitze-beharra zuten familien guztizkoaren % 41,1 zen).

Bestalde, ikus daiteke etxebizitza birgaitzeko beharra duten familien % 25,4k hilean 2.160 euro baino gehiago eskuratzen dituztela aitortzen dutela, eta horrekin gorakada arin bat erregistratu da kolektibo horretan 2013 urtearekiko (% 24,5).

Epe luzean, birgaitzeko beharra duten pertsonen diru-sarrera arrunten 2015eko batez bestekoa (1.962,1 euro) inkestak inoiz jasotako handiena da, 2011koa (1.850 euro) ere gaindituta.

86. taula. Etxea birgaitzeko beharra duten familien diru-sarrerak. 2009-2015

Hileko sarrera garbiak	2009. urtea	2010. urtea	2011. urtea	2013. urtea	2015. urtea
840 euro arte	8,0	11,7	12,1	14,3	6,2
841 eta 1.140 euro bitartean	8,8	10,3	8,4	14,8	12,2
1.141 eta 1.410 euro bitartean	8,9	10,1	11,8	12,0	6,6
1.411 eta 1.650 euro bitartean	5,2	8,8	8,8	7,3	7,5
1.651 eta 2.160 euro bitartean	10,1	12,3	9,8	12,7	15,1
2.160 euro baino gehiago	15,5	22,6	26,9	24,5	25,4
Ez/Ede	43,5	24,2	22,3	14,4	27,0
Batez bestekoa (€)	1.630,6	1.668,3	1.850,0	1.707,6	1.962,1

(*): % bertikala (beharra duten familien guztizkoarekiko)

Iturria: Ingurumen, Lurralde Plangintza eta Etxebizitza Saila. Etxebizitza Beharren eta Eskaeraren Inkesta 2015

67. grafikoa. Birgaitzeko beharra duten etxebizitza nagusiak dituzten familien diru-sarreraren eboluzioa, 1996-2015

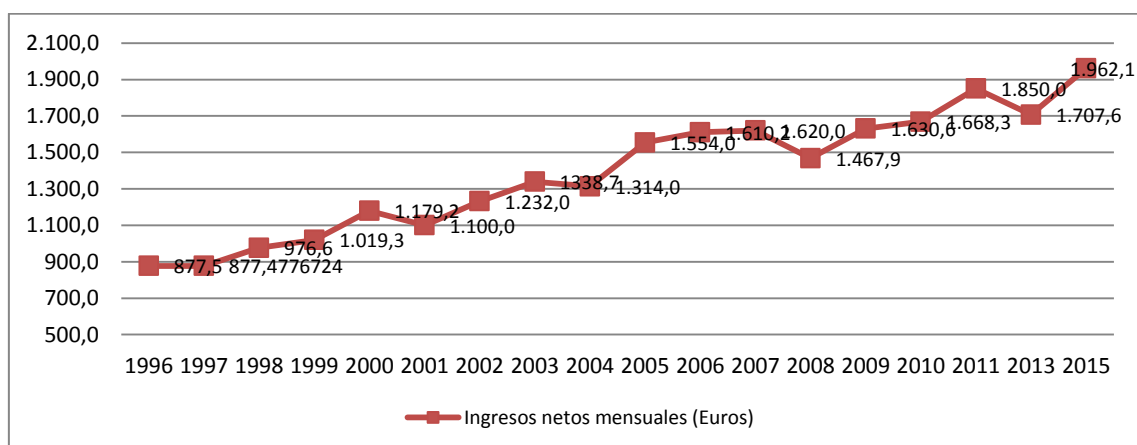

(*) 2009az geroztik, aldaketa metodologiko bat egon da inkestak egiteko prozesuan, laginketa-tamaina handitu baita eta inkesta guztiak elkarrizketa pertsonalen bidez egin baitira.

Iturria: Ingurumen, Lurralde Plangintza eta Etxebizitza Saila. Etxebizitza Beharren eta Eskaeraren Inkesta 2015

4.3.2. Birgaitzearen kostu aurreikusia

Etxebizitzaren elementu pribatiboak birgaitzeko beharra duten familiek jotzen dute elementu pribatiboen erreformaren kostua, batez bestez, 16.407,9 eurokoa dela²³. Kopuru hori 2013koa (15.201,7 euro) baino nabarmen handiagoa da, eta, 2009-2015 aldian, 2011koak bakarrik gainditzen du (16.752,5 euro).

Etxebizitzaren berezko elementuak birgaitzea aurreikusten duten familien artean, % 20,4k jotzen du lanak 12.001 eta 30.000 euro bitarteko kostua izango dutela; ondorengo taldeak jotzen du 6.001 eta 12.000 euro bitarteko kostua izango dutela (% 13,4) eta eta azkenik kostua 3.001 eta 6.000 euro bitartekoa (% 11,8) izango dela dioen taldea dago. Aipatzekoa da, hala ere, familia askok ez dutela galdera erantzuten edo ez dutela kostua ezagutzen (% 44,8). Gainerako % 9,6k jotzen du erreformaren kostua 30.000 euro baino gehiagokoa izango dela.

87. taula. Etxebizitza nagusiko elementu pribatiboak birgaitzearen kostu aurreikusia. 2009-2015

Oinarria: Etxebizitza nagusiko elementu pribatiboak birgaitzeko beharra duten familiak

Aurreikusitako kostua	2009. urtea	2010. urtea	2011. urtea	2013. urtea	2015. urtea
3.001 eta 6.000 euro bitartean	9,6	11,2	15,3	14,5	11,8
6.001 eta 12.000 euro bitartean	11,6	18,8	7,7	17,9	13,4
12.001 eta 30.000 euro bitartean	12,2	14,3	17,2	22,4	20,4
> 30.000 euro	10,4	12,9	13,2	9,5	9,6
Ez/Ede	56,2	42,8	46,5	35,8	44,8
Batez besteko kostua (eurotan)	16.309,1	15.615,2	16.752,5	15.201,7	16.407,9

(*): % bertikala (elementu pribatiboak birgaitzeko beharra duten etxe guztizkoarekiko)

(**): Ez dira kontuan hartu 3.000 eurotik beherako elementu pribatiboen kostuak

Iturria: Ingurumen, Lurralde Plangintza eta Etxebizitza Saila. Etxebizitza Beharren eta Eskaeraren Inkesta 2015

Etxebizitzaren elementu komunak birgaitzearen kostuari dagokionez, behar hori duten familiek jotzen dute birgaitzearen batez besteko kostua 15.474,5 eurokoa izango dela 2015ean. Zifra hori 2013an jasotakoa (11.579,7 euro) baino nabarmen handiagoa da, eta 2009an zein 2010ean aurreikusitako kostuetatik urrun dago (maximoa, 2010ean; 14.942,30 euro).

Etxebizitzaren elementu komunak birgaitzea aurreikusten duten familien artean, % 11k jotzen du lanak 12.001 eta 30.000 euro baino gutxiagoko kostua izango duela; ondorengo taldeak jotzen du 6.001 eta 12.000 euro bitarteko kostua izango dutela (% 10,6) eta azkenik kostua 3.001 eta 6.000 euro bitartekoa (% 9,5) izango dela dioen taldea dago. Inpaktu txikiagoa dute 30.000 eurotik gorako (% 8) eta 3.000 euro arteko (% 5,8) kategoriek. Kontuan hartu behar da, halaber, bi familiarik batek baino gehiagok ez duela ezagutzen birgaitzearen kostu zenbatetsia, edo ez duela erantzuten (% 55,1).

²³ Ez dira kontuan hartu 3.000 eurotik beherako elementu pribatiboen kostuak.

88. taula. Etxebizitza nagusiko elementu komunak birgaitzearen kostu aurreikusia. 2009-2015

Oinarria: Etxebizitza nagusiko elementu komunak birgaitzeko beharra duten familiak

Aurreikusitako kostua	2009. urtea	2010. urtea	2011. urtea	2013. urtea	2015. urtea
3.000 eurora arte	7,7	6,0	9,2	14,0	5,8
3.001 eta 6.000 euro bitartean	9,8	9,9	12,2	12,7	9,5
6.001 eta 12.000 euro bitartean	12,2	15,5	12,7	13,0	10,6
12.001 eta 30.000 euro bitartean	8,0	13,9	9,7	10,0	11,0
> 30.000 euro	7,3	11,3	7,0	8,1	8,0
Ez/Ede	55,1	43,4	49,3	42,2	55,1
Batez besteko kostua (eurotan)	12.938,5	14.942,3	11.989,2	11.579,7	15.474,5

(*): % bertikala (elementu komunak birgaitzeko beharra duten etxe guztizkoarekiko)

Iurria: Ingurumen, Lurralde Plangintza eta Etxebizitza Saila. Etxebizitza Beharren eta Eskaeraren Inkesta 2015

Birgaitze-gastu aurreikusien epe luzeko eboluzio historikoaren hurbilketak zenbait alderdi osagarri interesgarri agertzen ditu. Elementu pribatiboen kasuan, 1996-2006 aldian ikus daiteke gorakada jarraitua egon dela, 1996ko 11.523,8 euroetatik 2006ko 20.062 euroetara. Urte horretatik aurrera, ikusten da aurreikusitako gastuaren zifrak pixkanaka eta modu nabarmenean murrizten direla, 2013an 15.201,7 euro izateraino. Joera hori 2015ean eten da, 16.407,9 eurora igo baita, baina 2011koa (16.752,5 euro) baino txikiagoa da, baita 2004-2008 aldikoa (2005eko 17.559 eurotik 2006ko 20.062 eurora arteko zifrak) baino txikiagoa ere.

68. grafikoa. Etxebizitza birgaitzeko aurreikusitako batez besteko gastua, motaren arabera. EAE. 1996-2015

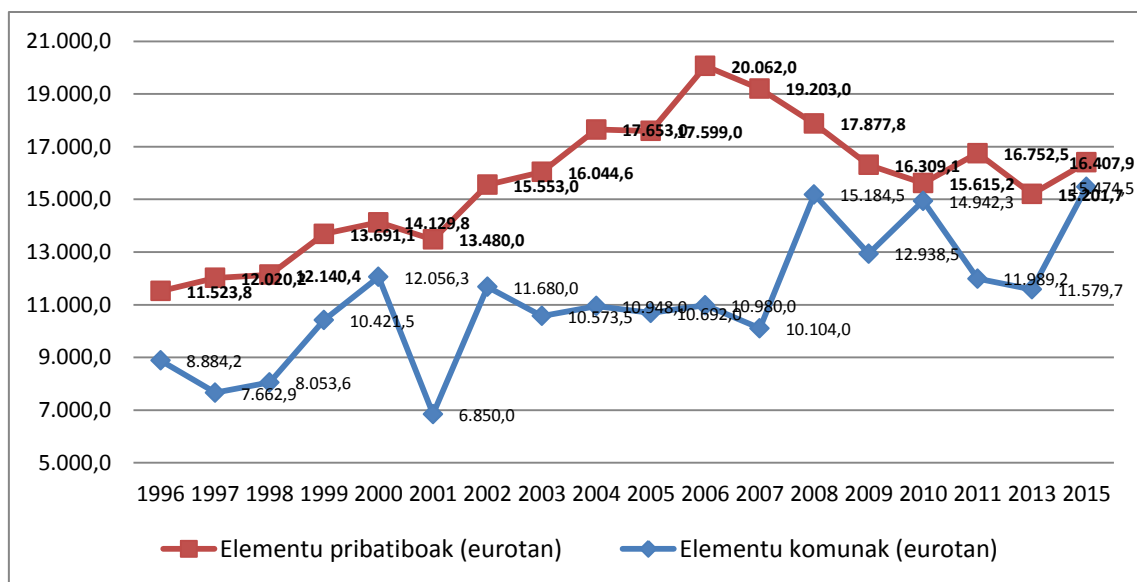

(*) 2009az geroztik, aldaketa metodologiko bat egon da inkestak egiteko prozesuan, laginketa-tamaina handitu baita eta inkesta guztiak elkarrizketa pertsonalen bidez egin baitira.

Iurria: Ingurumen, Lurralde Plangintza eta Etxebizitza Saila. Etxebizitza Beharren eta Eskaeraren Inkesta 2015

Elementu komunen birgaitzearen kasuan, gastu zenbatetsia 2000 urteko 12.056,3 euroetara igo ostean, ikusten da beheranzko joera egon dela 2007ko 10.104,0 euroetaraino. Ondoren gorakada handia dago, eta 2008 eta 2010ean aurreikusitako 15.000 euroko gastura hurbiltzen da, edo gaintu egiten du. 2011-2013 aldian, aurreikusitako gastu-maila 2002-2007 aldian izandako 11.000 euroetatik gertu kokatzen

da berriro ere. Hala ere, 2015ean igoera handia hauteman da aurreikusitako gastuan; 15.474,5 eurora igo da, eta 1996tik hona jasotako balio maximoa da, jakina, aurreko maximoa gaindituta (2008ko 15.184,5 euroak).

4.3.3. Birgaitze-laguntzak ezagutzea eta eskatzea

Etxea birgaitzeko beharra duten familien artean, % 37k daki zer diren birgaitzeko laguntzak (ehuneko hori 2013ko % 18,5a baino nabarmen handiagoa da, baina 2009ko % 37,9aren antzekoa). Bestalde, gero eta familia gutxiagok diote entzun dutela zerbait baina ez dakitela ziur zer diren; horrela, horien proportzioa 2013an % 46,2koa izatetik 2015ean % 33,8koa izatera igaro zen, 2009ko % 36,3aren azpitik geratuz. Era berean, behera egin du laguntza horien existentzia ezagutzen ez duten familien taldeak. Kolektibo hori % 35,3a zen 2013an, baina 2015ean beharra duten familien % 29,2 da, 2009-2011 aldiko zifra gaindituz (2011ko % 21,8aren eta 2009ko % 25,8aren arteko zifrak).

Birgaitzeko laguntzak ezagutu eta zer diren dakiten familien taldean, % 44,1ek dio dagoeneko laguntza horiek eskatu dituela. 2013ko % 42,9a puntu batean gainditu da, eta 2011ko % 20,8a baino nabarmen handiagoa da, baina 2009ko % 46,4a baino txikiagoa. Oraindik eskatu ez dituzten, baina eskatzea pentsatzen duten familien taldea % 28,8 da 2015ean, 2013an (% 20,8) baino zortzi puntu gehiago, baina 2011ko % 41,5aren azpitik.

Laguntzarik eskatuko ez duten familien artean nabarmen egin du behera eskakizunak ez dituela beteko usten duen taldeak (2013an % 17,5 eta 2015ean % 3,3). Zifra antzekoak behatu dira izapide asko direla uste dutenetan (2013an % 6,4 eta 2015ean % 6,2) eta bestelako arrazoiak aipatzen dituztenetan (2013an % 9,8 eta 2015ean % 9,3). Laguntzarik eskatuko ez duten familien pisu erlatiboa % 18,9ra iritsi da 2015ean, 2013ko % 33,6tik nabarmen azpitik.

89. taula. Birgaitzeko laguntzen ezagutza eta eskaera etxebizitza birgaitzeko beharra duten familien artean 2009-2015

Birgaitzeak egiteko laguntzak	2009. urtea	2010. urtea	2011. urtea	2013. urtea	2015. urtea
Badaki zer diren	37,9	33,4	40,0	18,5	37,0
Entzun du baina ez daki zehazki zer diren	36,3	42,8	38,3	46,2	33,8
Ez daki existitzen direnik	25,8	23,8	21,8	35,3	29,2
Oinarria: etxea birgaitzeko beharra duten eta birgaitzeko laguntzak ezagutzen dituzten familiak					
Bai, eskatu ditu	46,4	38,4	20,8	42,9	44,1
Bai, eskatzea pentsatzen du	24,5	24,6	41,5	20,8	28,8
Ez, uste du ez dituela baldintzak betetzen	7,2	13,7	7,4	17,5	3,3
Ez, paper asko egin behar dira	1,7	5,2	3,9	6,4	6,2
Ez, beste arrazoi batzuk	12,8	17,1	23,6	9,8	9,3
Ez/Ede	7,4	1,0	2,9	2,7	8,2

(*): % bertikala (beharra duten familien guztizkoarekiko)

Iurria: Ingurumen, Lurralde Plangintza eta Etxebizitza Saila. Etxebizitza Beharren eta Eskaeraren Inkesta 2015

Epe luzera begira, etxebizitza birgaitzeko laguntzen berri duten familien proportzioak gora egin du ia etengabe 2001 eta 2002 ureetako balio minimoetatik, % 60ren ingurukoak, 2011n % 78,2ra iritsi arte. 2013an beherakada handia izan ostean (% 64,7),

adierazleak gora egin du osera 2015ean, % 70,8ra iritsiz. Zifra hori, ordea, oso urrun dago 2006-2011 aldikoetatik (2006ko % 73,8aren eta 2011ko % 78,2aren bitartekoak).

Antzeko joera hautematen da laguntzak ezagutzen dituzten eta eskatu dituzten, edo eskatzeko asmoa duten, familietan. Kasu horretan, pasa den hamarkadako gorako joera % 74tik gertuko mailalara heltzen da 2006 eta 2008 urteen bitartean. Baina eskatzeko joerak behera egiten du ondoren, % 62-64 ingururaino 2010 eta 2013 artean. Berriz ere gora egin dute 2015ean, % 73ra, baina 2006-2008 aldian behatutako zifrak baino zertxobait txikiagoa dira (aldi horretako maximoa % 76 da, 2007koa).

69. grafikoa. Birgaitzeko laguntzak ezagutzea eta horiek eskatzea birgaitze-beharra duten familietan. EAE. 1997-2015

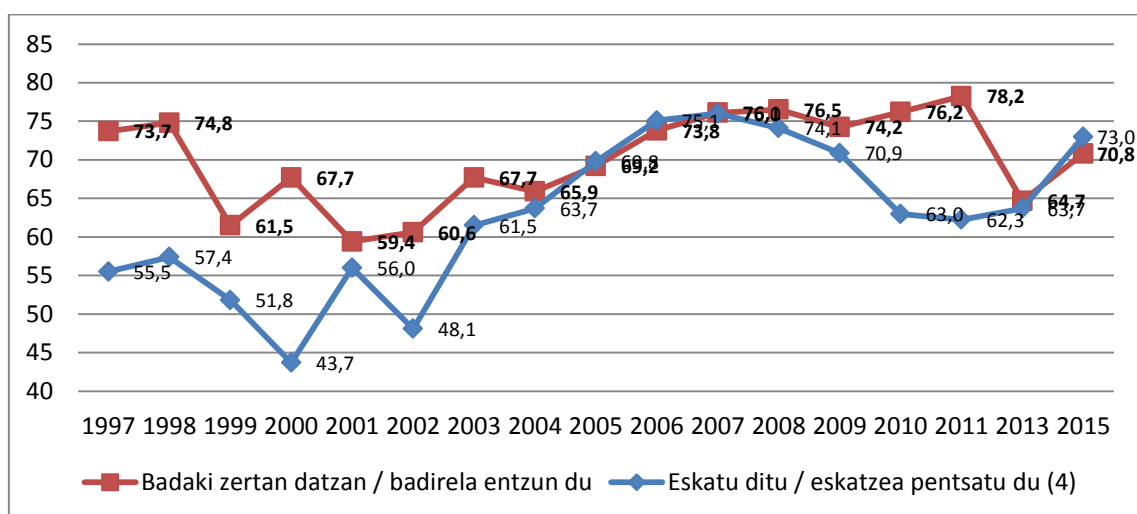

(*) 2009az geroztik, aldaketa metodologiko bat egon da inkestak egiteko prozesuan, laginketa-tamaina handitu baita eta inkesta guztiak elkarrizketa pertsonalen bidez egin baitira.

(4) Oinarria: birgaitzeko beharra duten eta birgaitzeko laguntzak ezagutzen dituzten familiak

Iturria: Ingurumen, Lurralde Plangintza eta Etxebizitza Saila. Etxebizitza Beharren eta Eskaeraren Inkesta 2015

4.4. Birgaitzeko beharraren adierazle nagusien laburpena eta ondorioak

2015ean, EAEn guztira 58.017 familiak planteatu dute ohiko etxebizitza birgaitzeko beharra, alegia, EAEko familien guztizkoaren % 6,7k.

2013 eta 2015 bitartean behar hori adierazten duten familia kopuruan beherakada erregistratu da, 2013an 90.139 familiak baitzuten behar hori (guztizkoaren % 10,3). 2015eko zifra (% 6,7) birgaitzeko jarduketaren premia dagoen egoeretan behatutako baxuena da 1996az geroztik.

Modu espezifikoagoan, nabarmentzekoak dira honako datu hauek, 2015ean birgaitze-beharra duten familiak ezaugarritzeko:

- Gorakada hauteman da behar hori dutela adierazten duten familien birgaitze-beharraren intentsitatean: 2015ean batez besteko behar-maila 64,8 puntukoa zen

100etik, alegia, 2013ko 60,2 puntuen goitik. 2015eko zifra 2009an jasotakoaren (65,8 puntu) antzekoa da.

- Birgaitzea eskatzen den epeari dagokionez, 2013rekiko asko handitu da eskaerari aurre egin diezaioketen familien ehunekoa. Hori gertatzen da bai urtebetera begirako eskaeran (% 18,9 2013an, eta % 26,8, berriz, 2015ean), bai 2 urtera begirako eskaeran (% 37,7 2013an eta % 58,8, berriz, 2015ean) eta bai 4 urtera begirako eskaeran (% 50,2 2013an eta % 67,6 2015ean).
- Araba da birgaitze-beharraren indizearen beherakada handiena agertzen duen lurraldea 2013arekiko, 2013an % 13,5 izatetik 2015ean % 5,1 izatera igaro baita. Bizkaiaren kasuan, beherakada arinagoa da (2013an % 9,7 zen eta 2015ean, % 6,1). Bestalde, Gipuzkoan are arinago murriztu da beharra, eta adierazlea 2013an % 9,8 izatetik 2015ean % 8,4 izatera pasa da.
- Birgaitze-beharra duten familien profil soziodemografikoari dagokionez, ikusten da beharra duten familien titularren batez besteko adina 59,2 urte dela eta batez beste familia 2,7 pertsonaz osatuta dagoela. Etxebizitza aldatzeko beharra duen profilarekin konparatuta, adin handiagoko eta familia-tamaina txikiagoko taldea da (etxebizitza aldatzearen kasuan, batez besteko adina 47,3 urtekoa da eta 3 pertsona bizi dira batez bestez unitatean).
- Birgaitu beharreko etxebizitzek 85,1 m²-ko batez besteko azalera eta 44,9 urteko batez besteko antzintasuna dituzte. Etxebizitza horiek etxebizitza aldatzeko beharra adierazten den familienak baino nabarmen handiagoak dira, 74,4 m²-ko batez besteko azalerarekin.
- Elementu pribatiboen birgaitzea da birgaitze-jardueraren beharra azaltzeko arrazoi nagusia. Hala adierazten dute soilik behar hori duten familien % 44,3k, eraikinaren elementu komunak nahiz pribatiboak birgaitzeko beharra adierazten duten % 25arekin batera. Gainerako % 30,7k adierazten du soilik eraikinaren eremu komunak birgaitzeko beharra dutela.
- Etxebizitza nagusiko elementu pribatiboetako jarduerari dagokienez, 2015ean gehien eskatutako birgaitze-ekintzak loturik zeuden komuna / sukaldea aldatzearekin (% 46,5) eta leihoak / ateak aldatzearekin (% 29,2). Elementu komunen kasuan, gehien eskatzen den birgaitzeak erlazioa du fatxadako jarduerekin (% 33,9) edota igogailua instalatzearekin edo erreformatzearekin (% 16).
- Familia gehienak pozik daude unean bizi diren etxebizitzarekin (76,4 puntu, 100en gainean), 2013rekiko lerro gorakorrean, urte hartan adierazlea 71 puntutan baitzegoen. Alabaina, 2015eko zifra 2005 eta 2009 artean behatutakoak baino txikiagoa da (maximoa, 2007an; 86 puntu).
- Birgaitzeko beharra adierazten duten familien hileko diru-sarrerara garbiak 1.962,1 euro dira batez beste, eta horrek esan nahi du igoera nabari bat egon dela

2013an erregistratuarekiko (1.707,6 euro). Familia horiek etxebizitza aldatzeko beharra dutela adierazten dutenen antzeko diru-sarrerak dituzte. Azken kasu horretan, hileko diru-sarrera garbiak 1.964,9 eurokoak dira.

- Egin beharreko birgaitzeari dagokionez familiek zenbatesten duten batez besteko kostuak arinki gora egin du 2013ko zifrekin alderatuta. Elementu pribatiboen erreformaren kasuan, aurreikusitako batez besteko kostua 16.407,9 eurokoa da (15.201,7 euro ziren 2013an). Eraikineko elementu komunen erreformaren kasuan, aurreikusitako batez besteko kostua 15.474,5 eurokoa da (11.579,7 euro ziren 2013an).
- Birgaitzeko beharra duten familien % 11,9k nahiago du etxebizitza aldatu. Etxebizitza ez aldatzeko arrazoiak, batez ere, ekonomikoak dira (% 64,4k nahiago luke aldatu, birgaitu baino).

Laburbiltze aldera, jarraian EAEn 2005-2015 aldian etxebizitza nagusia birgaitzeko beharrari loturiko adierazle nagusien laburpen-taula ageri da.

90. taula. Etxea birgaitzeko beharra duten familien ezaugarri nagusien eboluzioa, 2005-2015

	2005. urtea	2006. urtea	2007. urtea	2008. urtea	2009. urtea	2010. urtea	2011. urtea	2013. urtea	2015. urtea
Kuantifikazioa									
Behar-indizea (etxeen %)	14,3	17	14,2	15,5	16,9	9,7	8,9	10,3	6,7
Beharraren kuantifikazioa (etxebizitza kopurua)	111.469	134.028	113.396	128.669	142.099	80.969	75.342	90.139	58.017
Birgaitzeko dauden etxetako ezaugarri sozioekonomikoen bilakaera									
Pertsona printzipalaren adina (urteak)	49,9	52,9	55,0	57,1	55,4	56,7	58,2	54,1	59,2
Batez besteko tamaina (etxeke kideen kopurua)	3,1	2,8	2,7	2,5	2,6	2,7	2,5	2,6	2,7
Hileko sarrera garbiak (eurotan)	1.554,0	1.610,2	1.620,0	1.467,9	1.630,6	1.668,3	1.850,0	1.707,6	1.962,1
Etxebizitzaren antzintasuna (urteak)	38,0	38,4	39,0	42,9	42,3	42,0	42,4	43,1	44,9
Etxebizitzaren batez besteko azalera (m ²)	78,2	78,2	77,0	78,1	79,2	79,9	80,0	80,1	85,1
Birgaitzearen asebetetzearen eta beharraren eboluzioa									
Etxebizitzarekiko batez besteko asebetetze-maila	80,9	78,3	86,0	77,6	78,4	76,6	62,1	71,0	76,4
Batez besteko beharra	63,4	74,2	73,0	66,5	65,8	59,9	73,0	60,2	64,8
Egoeraren denbora > 4 urte (%)	63,0	65,3	59,7	56,5	46,4	51,6	50,0	51,4	41,0
Egoeraren denbora, 2 eta 4 urte artean	16,3	14,6	15,3	23,5	18,0	18,8	27,3	21,1	18,4
Egoeraren denbora < 2 urte (%)	20,7	20,1	25,0	20,0	35,6	29,6	22,6	27,5	40,6
Aldatzeko edo birgaitzeko lehentasunak									
Aldaketa nahiago izatea: Baiezkoen %	32,4	32,9	22,5	22,9	18,6	22,0	20,7	20,8	11,9
Ez du aldatzen arrazoi ekonomikoengatik (%) (*)	81,4	83,7	71,5	79,3	77,3	84,5	88,1	84,1	64,4
Birgaitzea aldatzearen alternatiba gisa (%) (**)	10,4	11,5	9,5	18,7	18,8	17,1	13,5	18,7	17,1
Birgaitze mota									
Elementu pribatiboak (%)	57,2	51,0	42,1	47,8	35,9	50,7	32,8	49,8	44,3
Elementu komunak (%)	25,6	36,0	50,6	36,8	41,9	18,3	47,1	18,4	30,7
Biak (%)	17,2	13,0	7,3	15,5	22,2	31,1	20,1	31,8	25,0
Birgaitzearen kostu aurreikusia									
Elementu pribatiboak (eurotan)	17.599,0	20.062,0	19.203,0	17.877,8	16.309,1	15.615,2	16.752,5	15.201,7	16.407,9
Elementu komunak (eurotan)	10.692,0	10.980,0	10.104,0	15.184,5	12.938,5	14.942,3	11.989,2	11.579,7	15.474,5

Iturria: Ingurumen, Lurralde Plangintza eta Etxebizitza Saila, Etxebizitza Beharren eta Eskaeraren Inkesta 2015



ERANSKIN METODOLOGIKOA:

Txosten honetan, Etxebizitzen Beharrari eta Eskajerari buruzko Inkestaren (EBEI) 2015eko edizioiko emaitza nagusiak jasotzen dira. Eragiketa estatistiko hau bi urtean behin egiten du Eusko Jaurlaritzaren Enplegu eta Gizarte Politiketako Sailaren Estatistikarako Organo Bereziak.

Etxebizitzen Beharrei eta Eskajerari buruzko Inkestak eskaintzen duen informazioa zenbait galdetegitan oinarritzen da, eta galdetegi horiek bi biztanleria bereiziri buruzko informazioa eskuratzea ahalbidetzen dute:

- EAeko familia-etxebizitza nagusietan bizi diren familiak.
Etxebizitza nagusiak urte osoan edo urteko zatirik handienez erabiltzen diren (urtean 6 hilabete baino gehiagoan) pertsona baten edo gehiagoren ohiko bizilekuak dira (errolatuta egon zein ez). Azterketatik kanpo geratzen dira bigarren egoitza diren edo hutsik dauden etxebizitzak.
Etxebizitza nagusi horietan bizi diren familietan, etxebizitza nagusia birgaitzeko edo aldatzeko beharra aztertzen da.
- 18 eta 44 urte bitarteko pertsonak, ez-emantzipatuak eta guraso edo tutoreen etxean bizi direnak.
Pertsona horiei lehen etxebizitza eskuratzeko beharraren azterketa aplikatzen zaie. Kasu horretan, nabarmentzekoa da, 2013ra arte behar hori jaso ahal izateko, berezko errentak edo diru-sarrerak izatea beharrezkoa dela. 2015eko ediziotik aurrera, galdetegi laburragoa jaso zen diru-sarrerarik izan gabe emantzipatzeko premia duten herritarren taldeari buruzko informazioa jasotzeko; ordura arte talde hori ez zen EBEIn jasotzen.

Familiei zuzendutako galdetegiak betetzeko, 4.000 familiako lagin minimoa ezartzen da. Lagina ausaz hautatzen da EUSTATen Biztanleriaren Erregistro Estatistikoan eta Etxebizitzen Direktorioan, lurralde historiko bakoitzaren eta udalerrri tamainaren arabera estratifikatutako laginketaren bidez (hiriburuak, 20.000 eta 100.000 biztanle bitarteko udalerrriak eta 20.000 biztanle baino gutxiagoko udalerrriak)

Gurasoekin edo tutoreekin bizi diren 18 eta 44 urte arteko pertsonen zuzendutako galdetegi erantzuteko, familia beharrak jaso diren etxeetan, gutxienez emantzipatu gabeko 1.200 pertsonen lagina egiteko eskatzen da.

2015eko edizioan 4.066 familiako lagin bat jaso da aldatzeko eta birgaitzeko beharra aztertzeko eta, bestalde, 18 eta 44 urte bitarteko 1.640 pertsonako lagin bat jaso da, lehen etxebizitza eskuratzeko beharra ezagutarazte aldera.



DEFINIZIOAK:

Beharra: etxebizitza aldatzeko, birgaitzeko edo lehen etxebizitza eskuratzeko beharra agertzen duten familien kopurua irudikatzen du. Hiru motatan sailkatzen da:

- **Aldatzeko edo etxebizitza hobetzeko beharra:** etxebizitzarekiko asebetetze-faltak sortzen duen egoera, etxebizitza aldatzeko desioa sortzen duena.
- **Okupatutako etxebizitza birgaitzeko beharra:** familiek birgaitzea planteatzen dute etxebizitzarekiko asebetetze-faltaren kausak ebazteko bide egoki gisa. Birgaitzeko beharra eraikinaren elementu komunei loturik egon daiteke, edota etxebizitzaren berezko elementuei loturik, betiere, 3.000 euroak gainditzen dituen kostuarekin.
- **Lehen etxebizitza eskuratzeko beharra:** 18 urteko eta gehiagoko eta 45 urtetik behera duten eta etxean bizi diren (nagusiki, seme-alabak), orobat beren etxea eratzeko familia-unitatetik edo tutoreengandik independizatu nahi duten kideei dagokiena. Interesatutako pertsonak diru-sarrerara edo errenta propioak izateko betekizuna ezarri da eskaera potentzialean behar eraginkorra existitzen dela aintzat hartzeko (nolanahi ere, diru-sarrerara edo errenta propiorik ez daukaten pertsonen eskaera aintzat hartuko da, nahiz eta eskaera potentziala ez eragin).

Eskaera: etxebizitza aldatzeko, birgaitzeko edo lehen etxebizitza eskuratzeko beharra izanik, behar hori epe jakin batean asetzea espero duten pertsona edo familien kopurua adierazten du. Azterketan urtebetera, 2 urtera eta 4 urtera begirako eskaera jasotzen da.

- 4 urtera begirako eskaera: epe horretan beharra asetzeko aukera asko edo dezente daudela jotzen duten mota bakoitzeko beharraren % (aldaketa, birgaitzea eta eskuratzea).
- 2 urtera begirako eskaera: epe horretan beharra asetzeko aukera asko edo dezente daudela jotzen duten mota bakoitzeko beharraren % (aldaketa, birgaitzea eta eskuratzea).
- Urtebetera begirako eskaera: datozen bi urteetan beharra asetzeko aukera asko edo dezente daudela jotzen duten eta, gainera, jadanik etxebizitza bila dabiltzan edota birgaitze-lanetarako aurrekontuak eskatu dituztenen mota bakoitzeko beharraren % (aldaketa, birgaitzea eta eskuratzea).



ETXEBIZITZEN BEHARREN ETA ESKARIAREN INKESTA (EBEI) 2015

TAULEN AURKIBIDEA

1. taula. Etxebizitza eskuratzeko, aldatzeko eta birgaitzeko beharra, lurralde historikoaren arabera. 2015	5
2. taula. Populazioaren egoera etxea eskuratzeko beharrari dagokionez, adinaren eta sexuaren arabera, 2015	7
3. taula. 18-44 urte arteko populazioaren egoera emantzipazioari dagokionez, lurralde historikoaren, adinaren eta sexuaren arabera, 2015.....	8
4. taula. Lehen etxebizitza eskuratzeko beharren eta eskaeraren kuantifikazioa, adin- eta sexu-taldearen arabera, EAE. 2015	9
5. taula. Lehen etxebizitza eskuratzeko beharren eta eskaeraren kuantifikazioa adin- eta sexu-taldearen arabera, eskura dituzten diru-sarrerak edo errenta propioak kontuan hartuta, EAE. 2015	10
6. taula. Lehen etxebizitza eskuratzeko beharren eta eskaeraren kuantifikazioa diru-sarrera edo errenta propioak dituzten pertsonen adin- eta sexu-taldearen arabera, EAE. 2015	10
7. taula. Lehen etxebizitza eskuratzeko beharrarekiko egoera, EAE. 2010-2015.....	13
8. taula. Lehen etxebizitza eskuratzeko beharra duten 18 eta 44 urte bitarteko biztanleen banaketa, lurralde historikoaren arabera, EAE. 2015.....	19
9. taula. Lehen etxebizitza eskuratzeko premiaren kuantifikazioa diru-sarrera edo errenta propio erabilgarrien arabera. EAE 2015.....	20
10. taula. Diru-sarreraren bat edo errenta propioak dituzten pertsonen lehenengo etxebizitzarako sarbide eskaera eta beharizanaren kuantifikazioa EAE. 2007-2015.....	22
11. taula. Diru-sarreraren bat edo errenta propioak dituzten pertsonen lehenengo etxebizitzarako sarbide-eskaeraren eta premien aldaketa, EAE. 2007-2015 eta 2013-2015	23
12. taula. Diru-sarreraren bat edo errenta propioak dituzten pertsonen etxebizitza eskuratzeko beharizanaren kuantifikazioa, lurralde historikoen arabera. EAE 2005-2015	24
13. taula. Diru-sarreraren bat edo errenta propioak dituzten pertsonen etxebizitza eskuratzeko beharizanaren kuantifikazioa, lurralde historikoen arabera. EAE 2015 ...	27
14. taula. Diru-sarreraren bat edo errenta propioak izan eta lehen etxebizitzaren premia duten pertsonen ezaugarri sozio-demografikoak, EAE. 2007-2015.....	28
15. taula. Diru-sarreraren bat edo errenta propioak izan eta lehenengo etxebizitzara sarbidea behar duten pertsonen ezaugarri sozio-demografikoen aldakuntza, EAE. 2007-2015 eta 2013-2015	29
16. taula. Diru-sarreraren bat edo errenta propioak izanik etxebizitza premia duten pertsonen ezaugarri sozio-demografikoak, urtearen eta eskuratze motaren arabera, 2009-2015	30
17. taula. Diru-sarreraren bat edo errenta propioak izanik, etxebizitza premia duten pertsonen familien bizitegi-ezaugarriak, 2015	31
18. taula. Diru-sarreraren bat edo errenta propioak izanik, lehen etxebizitza eskuratzeko premia duten pertsonen arrazoi nagusia, EAE. 2007-2015	32



19. taula. Diru-sarreraren bat edo errenta propioak izanik, lehen etxebizitza eskuratzeko premia duten pertsonen arrazoi nagusiaren aldakuntza, EAE. 2007-2015 eta 2013-2015	33
20. taula. Diru-sarreraren bat edo errenta propioak dituzten pertsonen lehenengo etxebizitza eskuratzeko beharraren maila subjektiboa, 2009-2013	34
21. taula. Diru-sarreraren bat edo errenta propioak dituzten pertsonen lehen etxebizitza eskuratzeko premian daramaten denbora, 2009-2015	35
22. taula. Diru-sarreraren bat edo errenta propioak dituzten pertsonen beharrezko batez besteko maila, lehenengo etxebizitza eskuratu zain daramaten denbora kontuan hartuta, 2015	37
23. taula. Diru-sarreraren bat edo errenta propioak dituzten pertsonen 2tik 4 urtera artean lehen etxebizitza eskuratzeko premia asetzeko aukera, 2009-2015	37
24. taula. Diru-sarreraren bat edo errenta propioak izanik, lehenengo etxebizitzaren premia duten pertsonen behar dituzten etxebizitzaren ezaugarriak, 2007-2015.....	40
25. taula. Diru-sarreraren bat edo errenta propioak izanik, etxebizitza premian dauden pertsonen eskatutako edukitze-erregimena, eskuratzeko motaren arabera, 2015.....	41
26. taula. Diru-sarrerak edo errenta propioak izanik, lehen etxebizitzaren premia duten pertsonen eskatutako etxebizitzaren edukitze-erregimena, EAE 2015.....	42
27. taula. Behar beste diru-sarrera edo errenta propioak izanik, etxe premian dauden pertsonen eskatzen dituzten etxebizitzaren azalera, eskuratzeko motaren arabera, 2015	43
28. taula. Diru-sarreraren bat edo errenta propioak izanik, premian dauden pertsonen behar dituzten etxebizitzaren kokapena. 2015.....	45
29. taula. Diru-sarreraren bat edo errenta propioak izanik, etxebizitza eskuratzeko premian dauden pertsonen diru-sarrera maila, 2009-2015	46
30. taula. Diru-sarreraren bat edo errenta propioak izanik, etorkizuneko etxebizitzaren erosketarako finantzaketan –alokairuan– parte hartuko duten pertsona kopurua, 2009-2015	48
31. taula. Diru-sarreraren bat edo errenta propioak izanik, etxe premian dauden pertsonen adierazitako hilerko ordaintzeko gaitasuna, 2009-2015	48
32. taula. Diru-sarreraren bat edo errenta propioak izanik, etxe premia duten pertsonen ordain dezaketaren prezio maximoa, 2009-2015.....	50
33. taula. Diru-sarreraren bat edo errenta propioak izanik, etxe premian dauden pertsonen aurreikusitako finantzaketa-formulak, 2009-2013.....	51
34. taula. Diru-sarreraren bat edo errenta propioak izanik, etxebizitza premian dauden pertsonen ezaugarri sozio-demografikoak, sexuaren arabera. 2009-2015	54
35. taula. Diru-sarreraren bat edo errenta propioak izanik, etxebizitza premian dauden pertsonen finantza-gaitasuna, sexuaren arabera. 2009-2013	56
36. taula. Diru-sarreraren bat edo errenta propioak dituzten pertsonen lehenengo etxebizitza eskuratzeko premiaren arazoia, sexuaren arabera. 2009-2015	57
37. taula. Diru-sarreraren bat edo errenta propioak dituzten pertsonen lehen etxebizitza eskuratzeko zain daramaten denbora, sexuaren arabera. 2009-2015.....	58
38. taula. Diru-sarreraren bat edo errenta propioak dituzten pertsonen etxebizitza eskuratzeko premia asetzeko aukera, 2 eta 4 urtera, sexuaren arabera. 2009-2015	59
39. taula. Diru-sarreraren bat edo errenta propioak izanik, lehen etxebizitza eskuratzeko premia duten pertsonen behar dituzten etxebizitzaren izaera, sexuaren arabera. 2009-2015	59



40. taula. Diru-sarreraren bat edo errenta propioak izanik, lehen etxebizitza eskuratzeko premia duten pertsonen behar dituzten etxebizitzaren azalera erabilgarria sexuaren arabera. 2009-2015	60
41. taula. Diru-sarrerak edo errenta propioak izanik, lehen etxebizitzaren premia duten pertsonen behar dituzten etxebizitzaren edukitze-erregimena, sexuaren arabera. 2009-2015	61
42. taula. Pertsonen etxebizitza eskuratzeko beharrianaren kuantifikazioa, diru-sarrerak edo errenta propioak izatearen arabera, lurralde historikoa eta eskuratzeko mota kontuan hartuta. EAE 2015	62
43. taula. Pertsonen batez besteko adina, diru-sarrerak edo errenta propioak izatearen arabera, lurralde historikoa eta eskuratzeko mota kontuan hartuta. EAE 2015	63
44. taula. Lehen etxebizitzaren premia duten pertsonen adinaren arabeko banaketa, dituzten sarrerak edo errenta propioak kontuan hartuta, EAE. 2015.....	64
45. taula. Lehen etxebizitza eskuratzeko eskariaren kuantifikazioa, urtebeterra, 2ra eta 4 urtera egindako eskaera motaren arabera, dituzten sarrerak edo errenta propioak kontuan hartuta. 2015	64
46. taula. Lehen etxebizitza eskuratzeko premia 2tik 4 urtera bitartean asetzeko aukerak, pertsona horiek dituzten diru-sarrera edo errenta propioen arabera. 2015	65
47. taula. Diru-sarrerak edo errenta propioak izatearen arabera, lehenengo etxebizitza eskuratzeko premia duten pertsonen ezaugarri sozio-demografikoak, EAE 2015.....	66
48. taula. Lehen etxebizitza eskuratzeko premiaren arrazoi nagusia, diru-sarrerak edo errenta propioak izatearen arabera, EAE - 2015.....	67
49. taula. Lehen etxebizitza eskuratzeko premia duten pertsonen eskatutako etxebizitzaren edukitze-erregimena, sarrera edo errenta propioei buruzko egoeraren arabera, EAE 2015	68
50. taula. Etxe premian dauden pertsonen ezaugarri sozio-demografikoak, diru-sarrera edo errenta propioei buruzko egoeraren eta sexuaren arabera. 2009-2015	68
51. taula. Diru-sarreraren bat edo errenta propioak izanik, etxe premia duten pertsonen ezaugarri nagusien bilakaera, 2005-2015	73
52. taula. Etxebizitza aldatzeko beharren kuantifikazioa, lurralde historikoaren arabera. EAE 2005-2015	75
53. taula. Etxebizitza-aldaketaren behar eta eskaeraren kuantifikazioa, EAE. 2007-2015	77
54. taula. Etxebizitza aldatzeko behar eta eskaeraren kuantifikazioaren aldaketa, EAE. 2007-2015 eta 2013-2015	78
55. taula. EAEn aldaketa beharra duten familien ezaugarri sozioekonomikoak, 2009-2015	80
56. taula. EAEn aldaketa beharra duten familia-unitateen egoitza-ezaugarriak, 2009-2015	84
57. taula. Etxea aldatu behar izateko arrazoiak, EAE. 2007-2015	87
58. taula. Etxebizitza aldatzeko premiaren arrazoiaren aldaketa, EAE. 2007-2015 eta 2013-2015	88
59. taula. Ingurunearekiko / auzoarekiko asebetetze maila. 2009-2015.....	88
60. taula. Ingurunean / auzoan hautemandako arazoaren balorazioa EAEn aldatzeko beharra duten familietan. 2009-2015	90
61. taula. Etxebizitza aldatzeko behararen maila subjektiboa, 2009-2015	91



62. taula. Etxebizitza aldatzeko premian egotearen denbora, 2009-2015	92
63. taula. Aldatzeko premian dauden etxeak: etxebizitza aldatzeko probabilitatea bi urteko eta lau urteko perspektibarekin, 2015.....	93
64. taula. Aldatzeko beharra duten familiek behar dituzten etxebizitzaren ezaugarriak. 2009-2015	95
65. taula. Aldatzeko beharra duten familiek behar dituzten etxebizitzaren kokapena. 2009-2015	98
66. taula. Etxebizitza aldatzeko beharra duten familien diru-sarrerara maila. 2009-2015	99
67. taula. Diru-sarrerak, hilero ordaintzeko ahalmena, finantza-ahalegina, eta onar daitekeen erosketa-prezio maximoa, aurreikusitako edukitze-erregimenaren arabera. 2015	104
68. taula. Etxebizitza aldatzeko beharra duten familiek aurreikusitako finantzaketa-formulak. 2009-2015	106
69. taula. Aldatzeko beharra duten etxeen ezaugarri nagusien eboluzioa, 2005-2015.	109
70. taula. Etxebizitza birgaitzeko beharren kuantifikazioa, lurralde historikoaren arabera. EAE. 2005-2015	111
71. taula. Etxebizitza-birgaitzearen beharraren eta eskaeraren kuantifikazioa. EAE. 2007-2015	113
72. taula. Etxebizitza birgaitzeko eskaera eta premien kuantifikazioaren aldaketa. EAE 2007-2015 eta 2013-2015	114
73. taula. EAEn birgaitzeko beharra duten etxeen ezaugarri sozioekonomikoak, 2009-2015	116
74. taula. EAEn birgaitzeko beharra duten etxeen egoitza-ezaugarriak, 2009-2015 ...	118
75. taula. EAEn birgaitzeko beharra duten etxeen eranskinak eta irisgarritasuna, 2009-2015	120
76. taula. Beharra duten etxebizitzaren birgaitze-mota, EAE. 2007-2015	121
77. taula. Beharra duten etxebizitzaren birgaitze motaren aldakuntza, EAE. 2007-2015 eta 2013-2015	121
78. taula. EAEn birgaitzeko beharra duten etxebizitza nagusietan birgaitu beharreko elementuak, 2009-2015	123
79. taula. Ingurunearekiko / auzoarekiko asebetetze maila. 2009-2015.....	126
80. taula. Ingurunean / auzoan hautemandako arazoaren balorazioa EAEn birgaitzeko beharra duten familietan. 2009-2013.....	128
81. taula. Birgaitze-beharra duten familien ohiko etxebizitzarekiko asebetetze-maila. 2009-2015	128
82. taula. Etxebizitza birgaitzeko beharraren maila subjektiboa, 2009-2015.....	129
83. taula. Etxebizitza nagusia birgaitzeko behar-egoeraren denbora, 2009-2015	130
84. taula. Birgaitzeko beharra duten etxeak: etxebizitza birgaitzeko probabilitatea bi urteko eta lau urteko perspektibarekin, 2009-2015	131
85. taula. Birgaitzeko beharra duten etxeak: aldaketa nahi izatea. Aldatzeko beharra duten etxeak: birgaitze nahi izatea, 2009-2015	131
86. taula. Etxea birgaitzeko beharra duten familien diru-sarrerak. 2009-2015	133
87. taula. Etxebizitza nagusiko elementu pribatiboak birgaitzearen kostu aurreikusia. 2009-2015	134
88. taula. Etxebizitza nagusiko elementu komunak birgaitzearen kostu aurreikusia. 2009-2015	135



89. taula. Birgaitzeko laguntzen ezagutza eta eskaera etxebizitza birgaitzeko beharra duten familien artean 2009-2015	136
90. taula. Etxea birgaitzeko beharra duten familien ezaugarri nagusien eboluzioa, 2005-2015	140

GRAFIKOEN AURKIBIDEA

1. grafikoa. Gurasoekin edo tutoreekin bizi diren eta lehen etxebizitzaren premian dauden 18 eta 44 urte arteko pertsonen diru-sarrerara maila, adin-tarteen arabera. 2015.	11
2. grafikoa. Guraso edo tutoreekin bizi diren 18 eta 44 urte arteko biztanleak, etxebizitza-beharrarekiko duten egoeraren arabera. 2015	12
3. grafikoa. Guraso edo tutoreekin bizi diren 18 eta 44 urte arteko biztanleak, etxebizitza-beharrarekiko duten egoeraren arabera. EAE 2010-2015	14
4. grafikoa. 18 eta 44 urte arteko biztanleak, lehen etxebizitza eskuratzeko beharraren arabera banatuta, adina kontuan hartuta. EAE 2015	15
5. grafikoa. Guraso edo tutoreekin bizi diren 18 eta 44 urte arteko biztanleak etxebizitza eskuratzeko beharraren arabera, adina kontuan hartuta. EAE 2015	16
6. grafikoa. 18 eta 44 urte arteko biztanleak, lehen etxebizitza eskuratzeko beharraren arabera banatuta, sexua kontuan hartuta. EAE 2015	17
7. grafikoa. Guraso edo tutoreekin bizi diren 18-44 urte arteko biztanleak, etxebizitza-beharrarekiko duten egoeraren eta sexuaren arabera, EAE. 2015	17
8. grafikoa. 18 eta 44 urte bitarteko biztanleak, lehen etxebizitza eskuratzeko beharrarekiko, lurralde historikoaren arabera. EAE 2015	18
9. grafikoa. Guraso edo tutoreekin bizi diren 18 eta 44 urte arteko biztanleak etxe beharrarekiko egoeraren eta lurralde historikoaren arabera. EAE 2015	19
10. grafikoa. Diru-sarreraren bat edo errenta propioak dituzten pertsonen lehenengo etxebizitza eskuratzeko premien bilakaera. EAE 2007-2015	22
11. grafikoa. Diru-sarreraren bat edo errenta propioak dituzten pertsonen lehenengo etxebizitza eskuratzeko beharrizan-indizearen bilakaera, EAE, 1996-2015	23
12. grafikoa. Diru-sarreraren bat edo errenta propioak dituzten pertsonen etxebizitza eskuratzeko beharrizana urtearen eta lurralde historikoaren arabera. 18-44 urte arteko pertsonak. 2005-2015	25
13. grafikoa. Diru-sarreraren bat edo errenta propioak dituzten pertsonen etxebizitza eskuratzeko beharrizana, urtearen eta lurralde historikoen arabera. 18-44 urte arteko pertsonak. 2005-2015	25
14. grafikoa. Diru-sarreraren bat edo errenta propioak izanik, lehen etxebizitza eskuratzeko premia duten pertsonen batez besteko adinaren bilakaera 1997-2015	26
15. grafikoa. Diru-sarreraren bat edo errenta propioak izanik, gurasoekin edo tutoreekin bizi diren 18-44 urteko pertsonen lehen etxebizitza eskuratzeko arrazoia. EAE 2015 ..	32
16. grafikoa. Diru-sarreraren bat edo errenta propioak dituzten pertsonen lehen etxebizitza eskuratzeko beharraren arrazoi nagusien bilakaera. EAE, 1997-2015	33
17. grafikoa. Diru-sarreraren bat edo errenta propioak dituzten pertsonen premia mailaren bilakaera (premia handi edo dezenteko kategoriak), 1997-2015	35
18. grafikoa. Diru-sarreraren bat edo errenta propioak izanik etxe premia egoeran dauden pertsonen itxaron-denboraren bilakaera, 1997-2015	36
19. grafikoa. Diru-sarreraren bat edo errenta propioak dituzten pertsonen 2tik 4 urterarte etxebizitza premia asetzeko aukeraren bilakaera, 1996-2015	38



20. grafikoa. Diru-sarreraren bat edo errenta propioak izanik etxe premian dagoen populazioaren bilakaera etxebizitzaren bilaketa aktiboari dagokionez, 1997-2015.....	39
21. grafikoa. Etorkizuneko etxebizitzarako alokairua aukeratzearen eboluzioa (lehen aukera edo bata zein bestea) nolabaiteko diru-sarrerak edo errenta propioak izanik, etxebizitza premia duten pertsonen artean, 1997-2015	42
22. grafikoa. Diru-sarreraren bat edo errenta propioak izanik, premia duten pertsonak behar dituzten etxebizitzaren batez besteko azaleraren bilakaera, 1997-2015	44
23. grafikoa. Diru-sarreraren bat edo errenta propioak izanik, etxe premian dagoen populazioaren diru-sarreraren bilakaera, 1997-2015	46
24. grafikoa. Diru-sarreraren bat edo errenta propioak izanik, etxe premian dauden biztanleen finantzaketa partekatuaren bilakaera. 1997-2015	47
25. grafikoa. Diru-sarreraren bat edo errenta propioak izanik, etxe premia duten pertsonen finantza-ahaleginaren bilakaera, 1997-2015	49
26. grafikoa. Diru-sarreraren bat edo errenta propioak izanik, etxe premian dauden pertsonak sexuaren arabera. 2009-2015	52
27. grafikoa. Diru-sarreraren bat edo errenta propioak dituzten pertsonen etxebizitza premiaren maila subjektiboa, sexuaren arabera, 2009-2015	57
28. grafikoa. Etxebizitza aldatzeko beharra, urtearen eta lurralde historikoaren arabera. 2005-2015	75
29. grafikoa. Etxebizitza aldatzeko beharraren indizearen bilakaera EAEn. 1996-2015	76
30. grafikoa. EAEn etxebizitza aldatzeko beharraren eboluzioa, aldaketa egitea aurreikusitako dataren arabera. 2005-2015	77
31. grafikoa. EAEn aldaketa beharra duten etxebizitzetako pertsona printzipalaren batez besteko adina, 1997-2015	81
32. grafikoa. EAEn aldaketa beharra duten familia-unitateen batez besteko tamaina, 1997-2015	81
33. grafikoa. Aldatzeko premia daukaten etxeen ehunekoa, premiari dagokion egoeraren arabera. 2015	82
34. grafikoa. Aldaketa-beharra duten etxebizitzaren batez besteko azaleraren eboluzioa, 1997-2015	83
35. grafikoa. Aldaketa-beharra duten etxebizitzaren batez besteko antzinatasunaren eboluzioa, 1997-2015	85
36. grafikoa. EAEn aldaketa beharra duten alokairu-erregimeneko etxebizitzaren eboluzioa, 1997-2015	85
37. grafikoa. Etxebizitza aldatzeko beharra duten familiak, arrazoi nagusiaren arabera. 2015	86
38. grafikoa. Etxebizitza aldatzeko beharraren arrazoi nagusien eboluzioa, 2008-2015	87
39. grafikoa. Ingurunean / auzoan hautemandako arazoaren balorazioa aldatzeko beharra duten familietan, 2015	90
40. grafikoa. Etxebizitza aldatzeko behar-mailaren eboluzioa (behar handiko edo dezenteko kategoriak) 1997-2015	92
41. grafikoa. Etxebizitza aldatzeko behar-egoeraren denbora > 4 urte. EAE 1997-2015	93
42. grafikoa. Aldaketa-beharra duten familiak: lau eta bi urterako eskaera-perspektibaren eboluzioa (aukera asko edo dezente). EAE 1998-2015	94



43. grafikoa. Etxebizitza aldatzeko beharra duten eta bilaketa aktiboa egiten ari diren biztanleen eboluzioa. EAE 1998-2015	94
44. grafikoa. Aldaketa-beharra duten familiek nahi duten batez besteko azaleraren eboluzioa. EAE 1997-2015.....	96
45. grafikoa. Alokairu-etxebizitza batera (alokairua + beste edozein) aldatzeko beharra duten familien premiaren eboluzioa. EAE 1997-2015	97
46. grafikoa. Aldaketa-beharra duten familien diru-sarreraren eboluzioa, 1998-2015	99
47. grafikoa. Aldaketa-premian dauden familien hilero ordaintzeko gaitasuna aurreikusitako edukitze-erregimenaren eta premia motaren arabera. 2015.....	100
48. grafikoa. Aldaketa-beharra duten familien hilean ordaintzeko gaitasunaren eboluzioa, 1998-2015	100
49. grafikoa. Aldaketa-beharra duten familien finantza-ahaleginaren eboluzioa, 1998-2015	101
50. grafikoa. Aldaketa-beharra duten familien erosketa-prezio maximoaren eboluzioa, 1998-2015 (**)	102
51. grafikoa. Etxebizitza aldatzeko beharra duten pertsonen adierazitako prezio maximo onargarria, aurreikusitako edukitze-erregimenaren arabera. 2015	103
52. grafikoa. Birgaitzeko beharra, urtearen eta lurralde historikoaren arabera. 2005-2015	110
53. grafikoa. EAEn etxebizitza birgaitzeko beharraren indizearen eboluzioa, 1996-2015	112
54. grafikoa. Etxebizitza birgaitzeko beharraren eboluzioa EAEn, aurreikusitako dataren arabera. 2005-2015	113
55. grafikoa. EAEn birgaitzeko beharra duten etxeetako pertsona printzipalaren batez besteko adina. EAE, 1996-2015	115
56. grafikoa. EAEn birgaitzeko beharra duten etxeen batez besteko tamaina. EAE, 1997-2015	116
57. grafikoa. Birgaitzeko beharra duten etxebizitzaren batez besteko azaleraren eboluzioa, 1997-2015	119
58. grafikoa. Birgaitzeko beharra duten etxebizitza nagusien batez besteko antzintasunaren eboluzioa, 1997-2015	119
59. grafikoa. Birgaitzeko beharra duten etxebizitza duten familiak, birgaitze motaren arabera. EAE. 2015.....	120
60. grafikoa. Birgaitzeko beharra duten etxebizitzaren kopurua, beharra duten etxebizitzaren birgaitze motaren arabera, EAE. 2007-2015	121
61. grafikoa. Etxebizitza nagusian birgaitzeko beharra duten elementu moten eboluzioa (%). EAE. 1996-2015	122
62. grafikoa. EAEn birgaitzeko beharra duten etxebizitza nagusietan birgaitu beharreko elementuak (etxeen % / beharra duten etxeak), 2015	124
63. grafikoa. Etxebizitza nagusian birgaitzeko beharra duten elementu nagusien eboluzioa. EAE. 1996-2015.....	125
64. grafikoa. Ingurunean / auzoan hautemandako arazoaren balorazioa birgaitzeko beharra duten familietan, 2015	127
65. grafikoa. Etxebizitza nagusia birgaitzeko behar-egoeraren denbora (< 2 urte, 2 eta 4 urte bitartean eta > 4 urte). EAE. 2002-2015	130



66. grafikoa. Etxebizitza nagusia aldatzea nahiago izatea, birgaitzeko alternatiba gisa, eta alderantziz. EAE. 1997-2015	132
67. grafikoa. Birgaitzeko beharra duten etxebizitza nagusiak dituzten familien diru-sarreraren eboluzioa, 1996-2015	133
68. grafikoa. Etxebizitza birgaitzeko aurreikusitako batez besteko gastua, motaren arabera. EAE. 1996-2015	135
69. grafikoa. Birgaitzeko laguntzak ezagutzea eta horiek eskatzea birgaitze-beharra duten familietan. EAE. 1997-2015	137

Argibide gehiago nahi izanez gero:

Ingurumen, Lurralde Plangintza eta Etxebizitza Saila. Zerbitzu Zuzendaritza. Estatistikarako Organo Berezia:

Donostia kalea, 1 01010 Vitoria-Gasteiz

Harremanetarako pertsona: Aitor Puerta

Telefonoa: +34-945-01 93 57; Faxe: +34-945-01 63 40

WEBGUNA: www.euskadi.eus/etxebizitza-estatistikak/

Posta elektronikoa: estadistica-eps@euskadi.eus